

# PowerLogic™ ION9000-Reihe

## Benutzerhandbuch

7DE02-0390-08

10/2023



# Rechtsinformationen

Die Marke Schneider Electric und alle anderen Marken von Schneider Electric SE und seiner Tochtergesellschaften, die in dieser Anleitung genannt werden, sind das Eigentum von Schneider Electric SE oder seiner Tochtergesellschaften. Alle anderen Marken sind das Eigentum ihrer entsprechenden Inhaber.

Diese Anleitung und ihr Inhalt sind durch geltende Urheberrechtsgesetze geschützt und werden ausschließlich zu Informationszwecken bereitgestellt. Diese Anleitung darf ohne vorherige schriftliche Genehmigung von Schneider Electric egal für welchen Zweck weder ganz noch teilweise in irgendeiner Form (elektronisch, mechanisch, durch Fotokopie, Aufzeichnung oder anderweitig) vervielfältigt oder übertragen werden.

Schneider Electric gewährt kein Recht bzw. keine Lizenz für die gewerbliche Nutzung dieser Anleitung und ihrer Inhalte, außer der nicht-ausschließlichen und persönlichen Lizenz, sie in ihrer bestehenden Fassung zu Rate ziehen zu dürfen. Produkte und Geräte von Schneider Electric sollten ausschließlich von qualifiziertem Personal installiert, betrieben und gewartet werden.

Da sich Normen, technische Daten und Konstruktionen von Zeit zu Zeit ändern, können auch die in dieser Anleitung enthaltenen Informationen jederzeit ohne Vorankündigung geändert werden.

Im Rahmen des geltenden Rechts schließen Schneider Electric und seine Tochtergesellschaften jegliche Verantwortung und Haftung für etwaige Fehler oder Auslassungen im Informationsgehalt dieser Anleitung oder für etwaige Folgen, die aus der Nutzung der darin enthaltenen Informationen entstehen bzw. sich daraus ergeben, aus.

# Sicherheitshinweise

## Wichtige Informationen

Lesen Sie die Anweisungen sorgfältig durch und sehen Sie sich die Ausrüstung genau an, um sich mit dem Gerät vor der Installation, dem Betrieb oder der Wartung vertraut zu machen. In diesem Handbuch oder auf dem Gerät können sich folgende Hinweise befinden, die vor potenziellen Gefahren warnen oder die Aufmerksamkeit auf Informationen lenken, die eine Prozedur erklären oder vereinfachen.



Der Zusatz eines Symbols zu den Sicherheitshinweisen „Gefahr“ oder „Warnung“ deutet auf eine elektrische Gefahr hin, die zu schweren Verletzungen führen kann, wenn die Anweisungen nicht befolgt werden.



Dieses Symbol steht für eine Sicherheitswarnung. Es macht auf die potenzielle Gefahr eines Personenschadens aufmerksam. Beachten Sie alle Sicherheitshinweise mit diesem Symbol, um schwere oder tödliche Verletzungen zu vermeiden.

### **GEFAHR**

**GEFAHR** weist auf eine gefährliche Situation hin, die bei Nichtbeachtung zu schweren bzw. tödlichen Verletzungen **führt**.

### **WARNUNG**

**WARNUNG** weist auf eine gefährliche Situation hin, die bei Nichtbeachtung zu schweren bzw. tödlichen Verletzungen **führen kann**.

### **ACHTUNG**

**ACHTUNG** weist auf eine gefährliche Situation hin, die bei Nichtbeachtung zu leichten Verletzungen **führen kann**.

### **HINWEIS**

**HINWEIS** wird verwendet, um Verfahren zu beschreiben, die sich nicht auf eine Verletzungsgefahr beziehen.

## Bitte beachten

Elektrisches Gerät sollte stets von qualifiziertem Personal installiert, betrieben und gewartet werden. Schneider Electric übernimmt keine Verantwortung für jegliche Konsequenzen, die sich aus der Verwendung dieser Publikation ergeben. Eine qualifizierte Person ist jemand, der

Fertigkeiten und Wissen im Zusammenhang mit dem Aufbau, der Installation und der Bedienung von elektrischen Geräten und eine entsprechende Schulung zur Erkennung und Vermeidung der damit verbundenen Gefahren absolviert hat.

# Hinweise

## FCC

Dieses Gerät wurde getestet und entspricht den Grenzwerten für digitale Geräte der Klasse B entsprechend Teil 15 der FCC-Vorschriften. Diese Bestimmungen sind für einen angemessenen Schutz gegen schädliche Funkstörungen in Wohnbereichen gedacht. Dieses Gerät erzeugt und nutzt Energie im Funkfrequenzspektrum und kann solche auch abstrahlen. Wird es nicht der Anleitung entsprechend installiert, kann es schädliche Funkstörungen verursachen. Es kann jedoch nicht garantiert werden, dass die Interferenz in einer bestimmten Installation nicht auftritt. Wenn dieses Gerät Störungen des Rundfunk- und Fernsehempfangs verursacht, was durch Ein- und Ausschalten des Geräts festgestellt werden kann, sollte der Benutzer durch eine der folgenden Maßnahmen versuchen, die Störungen zu beheben:

- Neuorientierung oder Umsetzung der Empfangsantenne
- Bessere Trennung zwischen Gerät und Empfänger
- Schließen Sie das Gerät an eine Steckdose eines Stromkreises an, an dem der Empfänger nicht angeschlossen ist.
- Wenden Sie sich für weitere Hilfe an Ihren Händler oder an einen erfahrenen Rundfunk-/Fernsehtechniker.

Der Benutzer wird darauf hingewiesen, dass Änderungen und Modifikationen, die ohne ausdrückliche Zustimmung von Schneider Electric vorgenommen wurden, dazu führen, dass der Anwender die Genehmigung für den Betrieb des Geräts verlieren kann.

Dieser digitale Apparat ist mit CAN ICES-3 (B) /NMB-3(B) kompatibel.

# Symbole für Messgeräte

Die folgenden Symbole gemäß IEC 60417 und ISO 7000 werden u. U. auf den Messgeräten verwendet:

Symbol	Referenz	Titel und Beschreibung
	IEC 60417-5017	<b>Erdung</b> Zur Identifizierung einer Erdungsklemme, wenn weder das Symbol 5018 noch das Symbol 5019 ausdrücklich verlangt wird.
	IEC 60417-5018	<b>Funktionserde; Funktionserdung (US)*</b> Zur Identifizierung einer Funktionserdungsklemme, wie z. B. von einer speziell entwickelten Erdungsanlage, damit keine Fehlfunktion der Geräte verursacht wird.
	IEC 60417-5019	<b>Schutzklasse I; Schutzerde</b> Zur Identifizierung einer Klemme, die für den Anschluss an einen externen Leiter vorgesehen ist, der zum Schutz vor einem elektrischen Schlag bei einer Störung dient, oder zur Identifizierung von der Klemme einer Schutzerdungselektrode.
	IEC 60417-5172	<b>Geräte der Schutzklasse II**</b> Zur Identifizierung von Geräten, die die Sicherheitsanforderungen für Geräte der Klasse II erfüllen (doppelte oder verstärkte Isolierung).
	ISO 7000-0434B	<b>Achtung – begleitende Unterlagen müssen hinzugezogen werden</b> Zeigt an, dass Vorsicht geboten ist, wenn das Gerät oder die Steuerung in der Nähe des Ortes, an dem sich das Symbol befindet, betrieben wird. Zeigt an, dass die aktuelle Situation ein bestimmtes Wissen oder ein Eingreifen des Bedieners erfordert, damit unerwünschte Folgen vermieden werden können.

Symbol	Referenz	Titel und Beschreibung
	ISO 7000-1641	<p><b>Bedienungsanleitung; Betriebsanweisungen</b></p> <p>Zur Angabe des Ortes, an dem die Bedienungsanleitung gespeichert ist, oder zur Identifizierung von Informationen, die sich auf die Bedienungsanleitung beziehen. Zeigt an, dass bei der Bedienung des Geräts oder bei der Bedienung von Steuerungen in der Nähe des Ortes, an dem sich das Symbol befindet, Betriebsanweisungen zu beachten sind.</p>

\* Die Verwendung dieses Symbols kann je nach Land variieren.

\*\* Die Anforderungen für Schutzklassengeräte werden in IEC 61140 erläutert.

# Zu diesem Handbuch

Dieses Handbuch enthält Funktionsbeschreibungen sowie Konfigurationsanweisungen für die Power Meter der Reihe PowerLogic™ ION9000.

Im gesamten Handbuch bezieht sich der Begriff „Messgerät“ auf alle Messgerät-Modelle der Reihe PowerLogic™ ION9000. Alle Unterschiede zwischen den Modellen, z. B. eine Funktion, die nur ein Modell aufweist, werden mit der entsprechenden Modellnummer oder Beschreibung angegeben.

In diesem Handbuch wird vorausgesetzt, dass Sie sich mit Leistungsmessgeräten auskennen und mit Anlage und Stromnetz, in der bzw. in dem Ihr Messgerät installiert ist, vertraut sind.

Dieses Handbuch enthält keine Konfigurationsdaten für erweiterte Leistungsmerkmale, mit denen ein erfahrener Anwender eine erweiterte Konfiguration durchführen würde. Es enthält auch keine Anweisungen dazu, wie mithilfe von Energiemanagementsystemen oder -software – abgesehen von ION Setup – Messgerätdaten integriert werden oder wie eine Messgerät-Konfiguration durchgeführt wird. ION Setup ist ein kostenloses Konfigurationswerkzeug, das unter [www.se.com](http://www.se.com) heruntergeladen werden kann.

Für Informationen zu zusätzlichen Schulungsmöglichkeiten für die Messgeräte der Reihe PowerLogic™ ION9000 wenden Sie sich an den für Sie zuständigen Vertriebsmitarbeiter von Schneider Electric.

Sie müssen für Ihr Messgerät die aktuellste Firmwareversion nutzen, damit Sie Zugriff auf die neuesten Funktionen haben.

Die jeweils neuesten Unterlagen für Ihre Messgerät können Sie unter [www.se.com](http://www.se.com) herunterladen.

## Zugehörige Dokumente

Dokument	Nummer
PowerLogic™ ION9000-Online-Dokumente	<a href="https://www.se.com/ca/en/product-range/64241-new%21-powerlogic-ion9000/#documents">https://www.se.com/ca/en/product-range/64241-new%21-powerlogic-ion9000/#documents</a>
Installationsanleitung für die Reihe PowerLogic™ ION9000	NVE78642
PowerLogic™ ION9000-Reihe – LVCS-Installationsanleitung	GDE96023
PowerLogic™ ION9000-Reihe – LVDC-Installationsanleitung	NNZ67817
PowerLogic™ ION9000-Reihe – LVDC/LVCS-Installationsanleitung	NNZ67818
PowerLogic™ ION9000-Reihe – Measurement Canada-Installationsanleitung	NNZ55235
ION Reference	<a href="#">7EN02-0290</a>
Technisches Datenblatt der Reihe PowerLogic™ ION9000	<a href="#">PLSED310106EN</a>



Dokument	Nummer
PowerLogic™-Glasfaser-Ethernet-Optionsmodul	METSEPMFIBER
PowerLogic™-4-Leiter-RS-485-Optionsmodul	METSEPMRS4854W

# Inhaltsverzeichnis

<b>Sicherheitshinweise</b> .....	<b>3</b>
<b>Hinweise</b> .....	<b>5</b>
<b>Symbole für Messgeräte</b> .....	<b>6</b>
<b>Sicherheitsvorkehrungen</b> .....	<b>21</b>
<b>Messgerät – Übersicht</b> .....	<b>23</b>
ION9000-Reihe – Überblick .....	23
Messgenauigkeit .....	23
Energiequalität .....	23
Grundursachenanalyse und Ereignisfolgen-Unterstützung .....	23
Cybersicherheit .....	23
Kontoverwaltung .....	24
Das Messgerät in einem Energiemanagementsystem .....	24
Kommunikationen .....	24
Unterstützte Protokolle .....	24
Messgerätekonfiguration .....	25
ION Setup-Gerätekonfigurationstool .....	25
ION Setup in den erweiterten Modus versetzen .....	25
Datenanzeige .....	25
Integrierte Webserver und Webseiten .....	25
Lokalisierung .....	25
Display .....	26
Benachrichtigung .....	26
Aktive und Verlaufsalarne .....	26
E-Mail-Benachrichtigungen .....	26
ION9000-Messgerätmodelle und -zubehör .....	26
Klemmenabdeckungen .....	28
<b>Cybersicherheit</b> .....	<b>29</b>
Empfohlene Maßnahmen .....	29
Planung .....	33
Sensibilisierung für Cybersicherheit .....	33
System-Defense-in-Depth-Annahmen .....	34
Sicherheitsfunktionen des Geräts .....	36
Sicherheitsrisiken und Risikominderungsstrategien .....	41
Konfigurieren .....	42
Messgerät-Sicherheitskonfiguration .....	42
Protokolle deaktivieren und aktivieren und Portnummern ändern .....	53
Messgerät-Sicherheitseinstellungen überprüfen .....	54
Gerätekonfigurations-Checkliste anzeigen .....	55
Sicherheitseinstellungen auf mehrere Messgeräte anwenden .....	56
Kennwörter auf mehreren Messgeräten aktualisieren .....	57
Standard-Sicherheitseinstellungen des Messgeräts .....	58

Erweiterter Sicherheitsmodus .....	59
Betrieb .....	61
Ereignisprotokoll überwachen .....	61
Sicherheitsvorfall oder Sicherheitslücke melden .....	62
Pflegen .....	62
Ereignisprotokoll anzeigen und herunterladen .....	62
Aktualisierungen und Sicherheitskonfiguration .....	63
Ausmusterung .....	63
Gerät löschen .....	64
Messgerätvorlage überschreiben .....	65
Standard-Sicherheitskonfiguration wiederherstellen .....	66
Werkmodul-Register überschreiben .....	66
Kommunikationsmodul-Register überschreiben .....	67
Entsorgung, Wiederverwendung, Recycling .....	67
<b>Installation und Inbetriebnahme .....</b>	<b>69</b>
Installation .....	69
Stromnetzverdrahtung .....	70
Reststrommessung .....	71
Funktionserde .....	72
LVCS-Übersicht .....	72
LPCT-Konfiguration .....	73
LPCT-Kompensation .....	75
Display vom Flachmontage-Adapter entfernen .....	75
Messgerät vom Flachmontage-Adapter entfernen .....	77
Optionsmodule .....	78
Maximale Anzahl der Optionsmodule .....	79
Inbetriebnahme .....	80
Werkeinstellungen .....	80
Inbetriebnahme mit ION Setup .....	80
Messungsparameter konfigurieren .....	81
Zeigeranzeige verwenden .....	82
Grundeinrichtung über die Webseiten oder über das Display .....	82
<b>Kommunikationen .....</b>	<b>83</b>
Kommunikationen – Überblick .....	83
Ethernet-Kommunikationsschnittstelle .....	83
Ethernet-Kommunikationsverbindungen .....	83
Protokolle, Ports und Anschlüsse .....	85
Automatische Erkennung über Ethernet .....	86
Ethernet-Konfiguration .....	87
DHCP .....	99
Messgerät-Domänenname .....	100
Netzwerkprotokollsteuerung .....	101
Serielle Kommunikationsschnittstelle .....	103
RS-485 .....	103

RS-485-Anschluss .....	104
RS-485-Konfiguration .....	104
Serielle Kommunikationsschnittstellen deaktivieren .....	108
ION .....	110
Secure ION .....	110
ION-Sitzungen .....	113
Modbus .....	114
Wichtige Begriffe .....	114
Ethernet-Modbus-Gerät – Voraussetzungen .....	114
Seriell Modbus-Gerät – Voraussetzungen .....	115
Ihr Messgerät als Modbus-Client .....	115
Ihr Messgerät als Modbus-Server .....	118
Unterstützte Modbus-Funktionen .....	121
Modbus-Implementierung .....	122
Modbus-Zuordnungsübersicht .....	124
Anwenderspezifische Modbus-Daten über ION Setup konfigurieren .....	125
Ethernet-Gateway .....	127
EtherGate-Konfiguration .....	128
Modbus-Ethernet-Gateway .....	130
Ethernet-Gateway-Site über ION Setup erstellen .....	132
HTTPS .....	133
Webprotokoll-Einstellungen über ION Setup ändern .....	133
Indikator für sichere Websites .....	134
SSL-Standardzertifikat und Webseiten-Sicherheit .....	134
Anwenderspezifisches SSL-Zertifikat hochladen .....	134
Neues selbstsigniertes SSL-Zertifikat generieren .....	134
Anwenderspezifisches SSL-Zertifikat löschen .....	135
Secure File Transfer Protocol (SFTP) .....	135
Dateien über SFTP übertragen .....	135
Flash-Speicher freigeben .....	135
SFTP-Ordner und -Dateiberechtigungen .....	135
Einschränkungen für SFTP-Dateinamen .....	136
Simple Network Management Protocol (SNMP) .....	136
Wichtige Begriffe .....	137
Ihr Messgerät in einem SNMP-System .....	137
SNMP-Trapping .....	138
SNMP über ION Setup konfigurieren .....	138
SNMP über die Webseiten konfigurieren .....	139
SNMP-Implementierungen .....	141
SNMP-Standardzuordnung .....	142
SNMP-MIB-Dateien konfigurieren .....	143
IEC 61850 .....	145
Zusätzliche Daten IEC61850 zuordnen .....	145
IEC 61850-Funktion aktivieren .....	145

Digitalausgänge für IEC 61850-Steuerung konfigurieren .....	147
IEC 61850-Konfigurationsdatei löschen .....	148
DNP (Distributed Network Protocol) .....	148
DNP – unterstützte Funktionen und Standardimplementierung .....	148
DLMS/COSEM .....	149
<b>Ein-/Ausgänge .....</b>	<b>150</b>
Eingänge/Ausgänge – Überblick .....	150
ION-Ein-/Ausgangsmodule .....	150
ION-Eingangs-/Ausgangsmodule, Schnittstellen und Bezeichnungen .....	151
Werkseitig konfigurierte Einstellungen .....	151
E/A-Optionsmodule .....	152
E/A-Optionsmoduldaten anzeigen .....	153
E/A-Optionsmodul-Konfiguration .....	153
Analogeingänge .....	154
Anwendungen für Analogeingänge .....	154
Spannungs- und Strommodus der Analogeingänge .....	154
Verhalten der Analogeingänge .....	155
Nullskala- und Originalmessbereich-Werte der Analogeingänge .....	155
Optionsmodul-Analogeingänge über ION Setup konfigurieren .....	155
Analogausgänge .....	156
Anwendungen für Analogausgänge .....	156
Verhalten der Analogausgänge .....	156
Nullskala- und Originalmessbereich-Werte der Analogausgänge .....	156
Optionsmodul-Analogausgänge über ION Setup konfigurieren .....	157
Digitaleingänge .....	158
Anwendungen für Digitaleingänge .....	158
IRIG-B-Zeitsynchronisation .....	159
Onboard-Digitaleingänge über ION Setup konfigurieren .....	159
Optionsmodul-Digitaleingänge über ION Setup konfigurieren .....	160
WAGES-Überwachung .....	161
Eingangsimpulsmessung .....	162
Digitalausgänge .....	165
Digitalausgangsaktionen .....	165
Onboard-Digitalausgänge über ION Setup konfigurieren .....	165
Optionsmodul-Digitalausgänge über ION Setup konfigurieren .....	166
Energieimpulse .....	167
Energieimpuls-LED-Standardquellen .....	167
LED-Energieimpulse über ION Setup konfigurieren .....	168
Digitalausgangs-Energieimpulse über ION Setup konfigurieren .....	169
Berechnung des kWh/Impuls-Maximalwerts (Impulswertigkeit) .....	170
<b>Webseiten .....</b>	<b>172</b>
Webseiten-Schnittstelle .....	172
Standard-Webseiten des Messgeräts .....	172
Webseiten zur Datenanzeige und Konfiguration des Messgeräts aufrufen .....	174

Bilder und Dateien in Messgerät-Webseiten einbetten .....	175
Anwenderspezifische Webseiten erstellen .....	175
Anwenderspezifische Webseiten löschen .....	176
Webseiten über ION Setup laden .....	176
Webseiten über SFTP laden .....	177
Beispiel-Datenanzeige-Webseite .....	177
Beispiel-Datenanzeige-Webseite – Ergebnis .....	178
Beispiel-HTML-Code für den Inhalt von Datenanzeige-Webseiten .....	179
Beispiel-Einrichtungs-Webseite .....	182
Beispiel-HTML-Code für Einrichtung-Webseiteninhalt .....	184
<b>Display .....</b>	<b>188</b>
Display-Überblick .....	188
Modusindikator .....	189
Home-Taste .....	189
Schlosssymbol für Verrechnungssicherheit .....	189
Alarmsymbol .....	189
Alarm- und Status-LED-Anzeigen .....	190
Display-Symbole .....	191
Zugriff auf weitere Bildschirme .....	191
Anzeige bei Bereichsüberschreitung .....	191
Unterbrochene Displaydaten .....	192
Funktion „Automatische Skalierung“ .....	192
Displaybildschirme .....	193
Anzeigemodi .....	193
Normalmodus-Anzeigemenü .....	193
Alt-Modus-Displaymenü .....	194
Alt-Modus-Datenanzeigebildschirme .....	194
Setup-Menü .....	195
Messgeräteeinrichtung über das Display .....	196
Anzeigeeinstellungen .....	199
Spracheinrichtung .....	200
Anwenderspezifische Anzeigen über ION Setup erstellen .....	200
Anzeigeeinheiten-Skalierung .....	201
Anzeigeeinheiten-Skalierung über ION Setup konfigurieren .....	201
Fehlerbehebungssymbole auf dem abgesetzten Display .....	202
<b>Alarmer und Warnungen .....</b>	<b>203</b>
Alarmer .....	203
Alarmarten .....	203
Normal- und Hochgeschwindigkeitsalarmer .....	204
Relativsollwert .....	206
Einbruchs-/Spitzenalarmer .....	206
Digitale Alarmer .....	207
Transientenalarmer .....	207
Alarmereignis-Prioritäten .....	207

Alarmanzeigen .....	208
Standardalarme .....	209
Alarminformationen .....	210
Alarmer über das Display anzeigen und quittieren .....	211
Alarmkonfiguration .....	211
Warnungen .....	218
Sollwerterlernung .....	219
Installationsmodus für Lernvorgang und Lerndauer .....	219
Sollwerterlernung für Standardalarmer über ION Setup implementieren .....	221
Grenzwertelerlernung für Einbrüche und Spitzen über ION Setup implementieren .....	222
Transientenerlernung über ION Setup implementieren .....	223
<b>Leistungsqualität .....</b>	<b>225</b>
Energiequalitätskonfiguration .....	225
Energiequalitätsprotokollierung .....	226
Einbrüche und Spitzen .....	226
Transienten .....	229
Erweiterte Energiequalität konfigurieren .....	231
IEC 61000-4-30 konfigurieren .....	232
EN 50160 konfigurieren .....	232
IEEE 519 konfigurieren .....	233
RVC konfigurieren .....	234
Schnelle Spannungsänderungen .....	235
Oberwellen .....	235
Oberwellendaten über das Display anzeigen .....	235
Spannungs-Crestfaktor .....	236
Strom-Crestfaktor .....	236
K-Faktor .....	236
Berechnung des Oberwellenanteils .....	236
THD-%-Berechnungen .....	237
THD und TDD .....	237
Zeiger .....	237
Konformität mit Energiequalitätsnormen .....	238
Messgerät-Konformität .....	238
Konformitätsberichte gemäß Energiequalitätsnormen .....	238
Erkennung der Störungsrichtung .....	239
Störungsrichtungserkennungsereignisse .....	240
COMTRADE .....	241
COMTRADE-Implementierung .....	241
Wellenformen auf den Messgerät-Webseiten .....	242
Wellenformen über die Messgerät-Webseiten anzeigen .....	244
Burst-Datenprotokollierung .....	245
Datenschreiber-Burst-Daten .....	245
Wellenformerfassung .....	246
Standardwellenformerfassung .....	247

Verzögerte Wellenformerfassung .....	247
Erweiterte Wellenformerfassung .....	248
<b>Hochgeschwindigkeits-Transientenerfassung (HSTC) .....</b>	<b>251</b>
Hochgeschwindigkeits-Transientenerfassung – Überblick .....	251
HSTC-Voraussetzungen .....	251
Korrektes Messgerät-Framework verifizieren .....	252
Korrekte ION Setup-Version verifizieren .....	252
Inbetriebnahme mit HSTC .....	252
Netzspannung .....	252
Spannungsreferenz .....	253
Kommunikationsschnittstellen .....	253
HSTC einrichten .....	253
HSTC-Alarme aktivieren und konfigurieren .....	254
Protokoll-HSTC .....	255
HSTC-Protokollierung .....	256
Standardeinstellungen für die HSTC-Protokollierung .....	256
HSTC-Datensatzprotokollierung .....	256
HSTC-Wellenformprotokollierung .....	257
HSTC-Protokollierung aktivieren und konfigurieren .....	258
HSTC anzeigen .....	259
Alarme anzeigen und quittieren .....	259
HSTC-Protokolle anzeigen .....	259
HSTC-Wellenformen anzeigen .....	260
HSTC-Ereignisse .....	263
HSTC-Rücksetzungen .....	264
<b>Protokollierung .....</b>	<b>265</b>
Protokollierung – Übersicht .....	265
Standard-Datenprotokollierungskonfiguration .....	265
Revenue Log .....	266
Verlaufsdatenprotokolle .....	266
Loss Log .....	267
Oberwellenprotokolle .....	267
Energie- und Mittelwertprotokoll .....	268
Nennwert-Tagesprotokoll .....	268
Protokoll für schnelle Spannungsänderungen .....	269
Einbruchs-/Spitzenprotokoll .....	269
Sg/Sw HS-Protokoll .....	270
Transientenprotokoll .....	270
EN 50160-Konformitätsprotokolle .....	270
IEC 61000-4-30-Protokolle .....	271
IEEE 519-Konformitätsprotokolle .....	272
Datenprotokollierung über ION Setup konfigurieren .....	273
Wellenformaufzeichnung .....	274
Wellenform-Datenspeicherungsformat .....	274



Arten der Wellenformdaten .....	275
Wichtige Begriffe .....	275
Standardkonfiguration der Wellenformaufzeichnung .....	275
Wellenformaufzeichnungsmodule .....	276
COMTRADE-Module .....	276
Ereignisprotokoll .....	277
Ereignisprotokoll-Standardkonfiguration .....	277
Syslog .....	279
Syslog-Netzwerkeinstellungen über ION Setup konfigurieren .....	279
Zuordnung von Syslog-Schweregrad zu Ereignisprotokoll-Priorität .....	280
Erweiterte Protokolleinrichtung und Speicheroptimierung .....	280
Protokollkonfigurations- und Speichernutzungsdaten anzeigen .....	280
Protokolltiefen-Konfiguration .....	281
Protokollintervall-Konfiguration .....	281
Protokollmodus-Konfiguration .....	282
Protokollpuffer-Konfiguration .....	282
Protokollintervall- und -tiefeinstellungen über ION Setup ändern .....	286
<b>Zeit und Zeitmessung .....</b>	<b>288</b>
Zeit und Zeitmessung – Übersicht .....	288
Temperaturkompensation der internen Uhr .....	288
Zeitsynchronisation .....	288
Unterstützte Zeitsynchronisationsquellen .....	289
Zeitquelle .....	290
Zeitquellen-Zeitqualitäts-Flag .....	291
PTP-System-Einstellungsempfehlungen .....	291
Stern-Netzwerktopologie .....	292
Zeitangaben über ION Setup konfigurieren .....	293
Zeitangaben über das Display konfigurieren .....	296
<b>Messungen .....</b>	<b>297</b>
Energie .....	297
Mittelwert .....	297
Messung Momentanwerte .....	297
Oberwellen .....	298
Min/Max-Aufzeichnung .....	298
Leistungsqualitätsmessungen .....	298
Störungsereignisaufzeichnung .....	298
Protokollierung mit Energiequalitätsnormen .....	298
Erweiterte Energiequalitätsfunktionen .....	299
Leistung und Leistungsfaktor .....	299
Leistungsfaktor (LF) .....	299
Schein-, Wirk- und Blindleistung (PQS) .....	300
Stromphasenverschiebung gegenüber der Spannung .....	300
Leistungsmittelwert .....	301
Spitzenmittelwert .....	302

Sperrung für Spitzenmittelwert-Rücksetzung .....	302
Gleitfenstermittelwert .....	302
Beispiele für den Gleitfenstermittelwert .....	303
Inkrementelle Energie .....	303
Beispiel: Inkrementelle Energie .....	304
Inkrementelle Energie über ION Setup konfigurieren .....	305
Bedingte Energie .....	305
Bedingte Energie über ION Setup konfigurieren .....	306
Trendverfolgung und Prognose – Übersicht .....	306
Trendverfolgung und Prognose – Implementierung .....	307
Trendverfolgungs- und Prognosedaten über die Messgerät-Webseiten anzeigen .....	307
<b>Rücksetzungen .....</b>	<b>308</b>
Rücksetzungen – Übersicht .....	308
Optionsmodul-Rücksetzungen .....	308
Verfügbare Rücksetzungen .....	308
Rücksetzungen über ION Setup durchführen .....	309
Rücksetzungen über die Messgerät-Webseiten durchführen .....	310
Rücksetzungen über das Display durchführen .....	312
<b>Firmware-Aktualisierungen .....</b>	<b>314</b>
Firmware-Aktualisierungen – Übersicht .....	314
Messgerät-Aktualisierungen abrufen .....	314
Informationen zur Aktualisierung .....	314
Messgerät-Firmware .....	314
Neustartanforderung .....	314
Support für Altversionen von Sicherheitsvorkehrungen .....	315
Voraussetzungen für eine Messgerät-Firmware-Aktualisierung .....	315
Sicherheitskopie von anwenderspezifischen Messgerät-Webseiten erstellen .....	315
Sicherheitskopie von anwenderspezifischen Messgerät-Frameworks erstellen .....	316
Sicherheitskopie der kumulierten Energiewerte erstellen .....	316
Neueste ION Setup-Version herunterladen .....	316
Verbindungsanforderungen .....	317
Messgerät-Firmware-Aktualisierungen .....	317
Option 1 (empfohlen) – Aktualisierung mit einer ZIP-Datei .....	317
Option 2 – Aktualisierung mit einzelnen Aktualisierungsdateien .....	319
Status .....	320
Display-Firmware aktualisieren .....	320
Optionsmodul-Firmware aktualisieren .....	320
Optionsmodul-Firmware über ION Setup laden .....	320
Optionsmodul-Firmware über SFTP laden .....	322
<b>Wartung .....</b>	<b>324</b>
Wartungsübersicht .....	324
Kumulierte Energiewerte über ION Setup bearbeiten .....	324
Testmodus .....	325
Testmodus-Standardbildschirme .....	325

Messgerät über ION Setup in den Testmodus versetzen .....	326
Messgerät über das Display in den Testmodus versetzen .....	326
Reinigungshinweise .....	327
Gerätespezifische Informationen .....	328
<b>Verrechnungsmessung .....</b>	<b>329</b>
Komponenten der Verrechnungsmessung .....	329
Firmware-Sicherheitsfunktionen zur Verrechnungsmessung .....	329
Geschützte Funktionen und Einstellungen .....	329
Sperrung der Verrechnungsmessung .....	329
Sperrung der Verrechnungsmessung – Übersicht .....	330
Sperrschalter für Verrechnungsmessung .....	330
Verhalten der LED für Verrechnungsmessungssperre .....	331
Sperrung der Verrechnungsmessung am Messgerät .....	331
Manipulationsschutzplombierung .....	332
SPW-/STW-Korrektur .....	333
Transformatorverlustkompensation .....	333
Einsatzzeit .....	334
Energieimpuls-LED-Verhalten .....	334
<b>Genauigkeitsüberprüfung .....</b>	<b>335</b>
Genauigkeitsüberprüfung – Übersicht .....	335
Anforderungen an die Genauigkeitsprüfung .....	335
Signal- und Spannungsquelle .....	335
Steuergeräte .....	335
Umgebungsbedingungen .....	336
Referenzgerät oder Eichzähler .....	336
Energieimpulse .....	336
Messgeräteeinstellungen für den Genauigkeitsüberprüfungstest .....	337
Genauigkeitsüberprüfung – Test .....	337
Berechnung der Anzahl der erforderlichen Impulse .....	339
Prozentfehlerberechnung für die Genauigkeitsprüfung .....	340
Typische Testfehlerquellen .....	340
Testpunkte für die Genauigkeitsüberprüfung .....	340
<b>Fehlerbehebung .....</b>	<b>342</b>
Fehlerbehebung für erweiterte Sicherheit einrichten .....	342
Optionsmodul-Fehlerbehebung .....	344
Technische Unterstützung .....	344
<b>ION9000 – Technische Daten .....</b>	<b>346</b>
Mechanische Kenndaten .....	346
Mechanische Konformität .....	346
Elektrische Kenndaten .....	346
Umgebungsbedingungen .....	350
LEDs .....	350
EMV (elektromagnetische Verträglichkeit) .....	351

Sicherheit .....	351
Ethernet-Kommunikationsschnittstelle .....	352
RS-485-Kommunikationsschnittstelle .....	352
Echtzeituhr .....	352
Display .....	352
Optionsmodule .....	353
Sonstiges .....	354

# Sicherheitsvorkehrungen

Arbeiten zur Installation, Verdrahtung, Prüfung und Instandhaltung müssen in Übereinstimmung mit allen lokalen und nationalen elektrischen Standards durchgeführt werden.

## **GEFAHR**

### **GEFAHR EINES ELEKTRISCHEN SCHLAGS, EINER EXPLOSION ODER EINES LICHTBOGENÜBERSCHLAGS**

- Tragen Sie geeignete persönliche Schutzausrüstung (PSA) und befolgen Sie sichere Arbeitsweisen für die Ausführung von Elektroarbeiten. Beachten Sie die Normen NFPA70E, CSAZ462 sowie sonstige örtliche Standards.
- Schalten Sie vor Arbeiten an oder in der Anlage, in der das Gerät installiert ist, die gesamte Stromversorgung des Geräts bzw. der Anlage ab.
- Halten Sie die Richtlinien im Abschnitt „Verdrahtung“ der zugehörigen Installationsanleitung ein.
- Verwenden Sie stets ein genormtes Spannungsprüfgerät, um festzustellen, ob die Spannungsversorgung wirklich ausgeschaltet ist.
- Die Daten des Messgeräts dürfen nicht für die Überprüfung des stromlosen Zustands verwendet werden.
- Überschreiten Sie die maximalen Grenzwerte dieses Geräts nicht.
- Schließen Sie keinesfalls die Sekundärklemmen eines Spannungswandlers (SPW) kurz.
- Öffnen Sie keinesfalls die Sekundärklemmen eines Stromwandlers (STW).
- Erden Sie den Sekundärkreis von Stromwandlern.
- Verwenden Sie ausschließlich Niedrigenergie-Stromwandler (LPCTs), die für dieses Gerät zugelassen sind.
- Schließen Sie keinesfalls Stromwandler-Sekundärsignale für die Messung von LPCT-Niederspannungsklemmen an.
- Stromwandler oder LPCTs dürfen nicht in Anlagen installiert werden, in denen sie mehr als 75 % des Verdrahtungsraums einer der Anlagen-Querschnittsflächen einnehmen.
- Installieren Sie Stromwandler oder LPCTs nicht in Bereichen, in denen Belüftungsöffnungen blockiert sein könnten, oder in Bereichen, in denen Lichtbogenüberschläge auftreten.
- Stromwandler oder LPCTs dürfen nicht mit Klasse 2-Verdrahtungsmethoden installiert oder an Klasse 2-Anlagen angeschlossen werden. Siehe NFPA 70.
- Sichern Sie die Stromwandler- oder LPCT-Sekundärleitungen so, dass sie nicht mit stromführenden Schaltungen in Berührung kommen.
- Gehen Sie davon aus, dass Kommunikations- und E/A-Leitungen gefährliche Spannungen führen, solange nichts anderes festgestellt wurde.
- Bringen Sie alle Vorrichtungen, Türen und Abdeckungen wieder an, bevor Sie das Gerät einschalten.

**Nichtbeachtung dieser Anweisungen führt zu schweren bzw. tödlichen Verletzungen.**

**HINWEIS:** Siehe IEC 60950-1 für weitere Informationen zu Kommunikationsschnittstellen und E/A-Verdrahtung zu Mehrfachgeräten.

## **WARNUNG**

### **UNBEABSICHTIGTER BETRIEB**

Verwenden Sie dieses Gerät nicht für kritische Steuerungs- oder Schutzfunktionen für Menschen, Tiere oder Sachanlagen.

**Nichtbeachtung dieser Anweisungen kann zu schweren bzw. tödlichen Verletzungen oder zu Sachschäden führen.**

## **WARNUNG**

### **POTENZIELLE GEFÄHRDUNG DER SYSTEMVERFÜGBARKEIT, -INTEGRITÄT UND -VERTRAULICHKEIT**

- Ändern Sie Standard-Kennwörter/-Kenncodes, um nicht-autorisierte Zugriffe auf Geräteeinstellungen und -informationen zu vermeiden.
- Deaktivieren Sie nach Möglichkeit nicht genutzte Ports bzw. Dienste und Standardkonten, damit Pfade für böswillige Angriffe minimiert werden.
- Schützen Sie vernetzte Geräte mit mehreren Cyberabwehrschichten (z. B. Firewalls, Netzwerksegmentierung sowie Netzwerk-Angriffserkennung und -Schutz).
- Nutzen Sie vorbildliche Verfahren für die Cybersicherheit (z. B. Konzept der geringsten Rechte, Aufgabentrennung), um unbefugte Offenlegung, Verlust, Veränderung von Daten und Protokollen bzw. die Unterbrechung von Diensten oder einen unbeabsichtigten Betrieb zu verhindern.

**Nichtbeachtung dieser Anweisungen kann zu schweren bzw. tödlichen Verletzungen oder zu Sachschäden führen.**

# Messgerät – Übersicht

## ION9000-Reihe – Überblick

Die erweiterten Energie- und Leistungsqualitätsmessgeräte der ION9000-Reihe erfüllen problemlos die hohen Anforderungen von Energie-, Leistungs- und Kostenmanagement-Anwendungen in Ihrer EcoStruxure™-Energiearchitektur.

Die Messgeräte mit Verrechnungsgenauigkeit der ION9000-Reihe sind konform mit internationalen Messungsnormen. Die Messgeräte zeichnen sich durch eine flexible ION-Programmierbarkeit aus. So kann der Funktionsumfang durch das Laden spezieller Frameworks angepasst und erweitert werden. Sie können optionale Module hinzufügen und Montagezubehör in die physische Installation integrieren, um einem breiten Spektrum an Installations- und Anwendungsanforderungen gerecht zu werden.

## Messgenauigkeit

Von Dritten gemäß internationalen Normen zertifiziert:

- Klasse 0,1S für Energie
- Netzqualitätsmessgerät – Klasse A (PQI-A) für alle normativen IEC 61000-4-30-Netzqualitätskennzahlen
- IEC 62053-22, -23, -24 und ANSI C12.20

## Energiequalität

Von Dritten gemäß internationalen Normen zertifiziert:

- IEC 62586-1, IEC 62586-2 und IEC 61000-4-30
- EN 50160, einschließlich Flickerüberwachung
- IEEE 519

## Grundursachenanalyse und Ereignisfolgen-Unterstützung

- Störungsrichtungserkennung
- Hochgeschwindigkeits-Effektivwert-Datenerfassung mit Vor- und Nachereignis-Datensätzen
- Erweiterte Wellenformerfassung
- Zeitqualitäts-Flag für GPS- oder PTP-Zeitquellen
- Zeitsynchronisation bis auf 1 ms genau
- Hochgeschwindigkeits-Spannungstransientenerfassung mit einer Abtastrate von 10 MHz (nur ION9000T)

## Cybersicherheit

- Messgerätsicherheit mit mehreren Benutzer- und Zugriffsebenen
- Absolute Kontrolle über jede Kommunikationsschnittstelle und jedes Kommunikationsprotokoll, einschließlich Protokollsperrung
- Sichere Webseiten (HTTPS)

- Unterstützung für die Messgerät-Ereignisprotokollierung auf einen abgesetzten Server (Syslog)

## Kontoverwaltung

Wenn die Benutzerzugriffsinformationen für Ihr Messgerät verloren gegangen sind, müssen Sie das Messgerät zum Werk zurückschicken. Dort wird das Messgerät auf die Werkeinstellungen zurückgesetzt und alle aufgezeichneten Daten gehen verloren.

### **HINWEIS**

#### **DATENVERLUST**

Vermerken Sie die Benutzer- und Kennwort-Informationen für Ihr Messgerät an einem sicheren Ort.

**Die Nichtbeachtung dieser Anweisungen kann zu einem Datenverlust führen.**

## Das Messgerät in einem Energiemanagementsystem

Das Messgerät der PowerLogic™ ION9000-Reihe ist ein Schlüsselement in Ihrem Energiemanagementsystem. Es liefert sehr genaue Messungen und Berechnungen für ein breites Spektrum von Stromnetzwerten, führt Analysen der erfassten Daten durch, warnt Sie bei potenziellen Problemen und lässt sich in eine Vielzahl von Anzeige- und Analysesoftware integrieren.

Es führt Analysen der erfassten Daten durch, warnt Sie bei potenziellen Problemen und lässt sich in eine Vielzahl von Edge-Control-Softwares wie EcoStruxure™ Power Operation und EcoStruxure™ Power Monitoring Expert sowie in Cloud-basierte Energiemanagement-Softwares wie EcoStruxure™ Energy One Hub integrieren.

Für weiterführende Analysen können Sie Ihr Messgerät auch mit EcoStruxure™ Power Advisor verbinden, um die Leistung und Wartung von Stromnetzen zu verbessern.

## Kommunikationen

### Unterstützte Protokolle

Das Grundprotokoll und die -architektur Ihres Messgeräts ist ION.

Das Messgerät kann in verschiedene Standardnetzwerke integriert werden. Vom Messgerät gemessene Daten können anderen Geräten zur Verfügung gestellt werden über:

- Modbus
- DNP 3.0
- DLMS
- SNMP
- MV-90-Abrechnungssoftware



Das Messgerät kann so konfiguriert werden, dass es Daten von anderen Geräten in diesen Netzwerken importiert. Ihr Messgerät unterstützt das IEC 61850-Protokoll und das COMTRADE-Wellenform-Datenformat.

Ihr Messgerät unterstützt außerdem IPv6, DPWS (Geräteprofil für Web-Dienste) und RSTP-Ethernet-Protokolle (Rapid Spanning Tree Protocol).

## Messgerätekonfiguration

### ION Setup-Gerätekonfigurationstool

ION Setup ist ein kostenloses Konfigurationstool für Ihr Messgerät, mit dem Sie eine Fernkonfiguration der Funktionen Ihres Messgeräts über Ethernet- oder serielle Kommunikationsschnittstellen durchführen können.

- Die Einrichtungsbildschirme leiten Sie durch das Konfigurationsverfahren für Ihr Messgerät.
- Verwenden Sie die Echtzeitdatenbildschirme, um die Konfiguration Ihres Messgeräts zu überprüfen.
- Verwenden Sie die Datenbildschirme, um die von Ihrem Messgerät aufgezeichneten Daten anzuzeigen.
- Verwenden Sie die Diagrammfunktion, um die von Ihrem Messgerät aufgezeichneten Wellenformen anzuzeigen.
- Verwenden Sie ION Setup im erweiterten Modus, um direkt mit Modulen zu arbeiten.

Laden Sie ION Setup auf [www.se.com](http://www.se.com) herunter.

### ION Setup in den erweiterten Modus versetzen

1. Öffnen Sie ION Setup.
2. Halten Sie die Strg-Taste gedrückt und klicken Sie auf das Messgerät, um es auszuwählen. Dadurch wechselt ION Setup in den erweiterten Modus.

## Datenanzeige

### Integrierte Webserver und Webseiten

Über den internen Onboard-Webserver und die integrierten Webseiten Ihres Messgeräts haben Sie auch ohne spezielle Software einen schnellen und einfachen Zugriff auf Echtzeitdaten zu Energie, zur grundlegenden Energiequalität und zur Messgerätekonfiguration.

### Lokalisierung

Das Messgerät kann mit verschiedenen Regionaleinstellungen angepasst werden.

Mit Lokalisierungseinstellungen wird Folgendes festgelegt:

- Die Sprache, die für die Anzeige und die Webseiten verwendet wird
- Die Uhrzeit-, Datums- und Dezimalformate
- Angezeigte Phasenbezeichnungen (123/ABC)

- IEEE- (Institute of Electrical and Electronics Engineers) oder IEC-Konventionen (International Electrotechnical Commission) für Leistung, Leistungsfaktor und Energie

Konfigurieren Sie die Lokalisierungseinstellungen Ihres Messgeräts über ION Setup oder über das Display.

## Display

Verwenden Sie das Messgerätdisplay, um Echtzeit- und Verlaufsdaten zur Leistungsqualität anzuzeigen, um Überwachungstools aufzurufen, um Alarime zu empfangen und zu quittieren und um eine grundlegende Gerätekonfiguration durchzuführen.

Das Touchscreen-Farbdisplay kann auf verschiedene Weise und somit passend für Ihre Anforderungen montiert werden. Darüber hinaus verfügt es über eine Benutzeroberfläche in acht Sprachen mit externen LED-Anzeigen für Spannungsversorgung, Alarime und Energieimpulsanwendungen.

## Benachrichtigung

### Aktive und Verlaufsalarime

Wenn Ihr Messgerät einen aktiven Alarmzustand erkennt, wird auf dem Messgerätdisplay ein Alarmsymbol angezeigt und die Alarm-LED blinkt.

Je nach der Priorität des Alarms blinkt das Display ebenfalls. Sie können aktive Alarime, Verlaufsalarime und Ereignisse über das Display und die Webseiten anzeigen und quittieren.

Ein aktiver Alarm wird zu einem Verlaufsalarm, wenn der Alarmzustand nicht mehr vorhanden ist.

### E-Mail-Benachrichtigungen

Sie können Ihr Messgerät so konfigurieren, dass es bestimmte Informationen automatisch per E-Mail sendet, wie z. B. eine Benachrichtigung bei einem Ereignis hoher Priorität oder eine regelmäßig angesetzte Sendung von protokollierten Daten.

Legen Sie die Ereignisart fest, die eine E-Mail-Benachrichtigung auslöst, wie z. B. eine Energiequalitätsstörung oder ein Intervall für protokollierte Daten. Sie erhalten E-Mail-Nachrichten von Ihrem Messgerät genauso wie jede andere E-Mail-Nachricht.

## ION9000-Messgerätmodelle und -zubehör

Handelsbezeichnungen für Messgerätmodelle und -zubehör der ION9000-Reihe.

Handelsbezeichnung	Beschreibung
METSEION92030	Messgerät der ION9000-Reihe
METSEION92830	
METSEION92040	Messgerät der ION9000-Reihe mit abgesetztem RD192-Display
METSEION92043	ION9000-Reihe – von Measurement Canada zugelassenes Messgerät

Handelsbezeichnung	Beschreibung
METSEION92044	ION9000-Reihe – von Measurement Canada plombiertes Messgerät
METSEION92130	ION9000-Reihe – LVDC-Messgerät
METSEION92140	ION9000-Reihe – LVDC-Messgerät mit abgesetztem RD192-Display
METSEION93030	ION9000-Reihe – LVCS-Messgerät
METSEION93040	ION9000-Reihe – LVCS-Messgerät mit abgesetztem RD192-Display
METSEION93130	ION9000-Reihe – LVDC/LVCS-Messgerät
METSEION93140	ION9000-Reihe – LVDC/LVCS-Messgerät mit abgesetztem RD192-Display
METSEION95030	Messgerät der ION9000T-Reihe
METSEION95040	Messgerät der ION9000T-Reihe mit abgesetztem RD192-Display
METSERD192	Abgesetztes 192 x 192-mm-RD192-Display mit Flachmontage-Adapter und 1/4-DIN-Tafelausschnitt-Montageadapter (92 x 92 mm) für die ION9000-Reihe
METSEPM89RD96	Abgesetztes 96 x 96-mm-PM89RD96-Display mit 1/4-DIN-Tafelausschnitt-Montageadapter (92 x 92 mm)
METSEPM89M2600	Digital-E/A-Optionsmodul (2 Ausgänge, 6 Eingänge)
METSEPM89M0024	Analog-E/A-Optionsmodul (2 Ausgänge, 4 Eingänge)
METSEPMRS4854W	4-Leiter-RS-485-Optionsmodul
METSEPMFIBER	LWL-Ethernet-Optionsmodul
METSE9B2BMA	Flachmontage-Adapter für die ION9000-Reihe
METSE9HWK	Ersatz-Hardwaresteckverbinder und -Klemmenabdeckungen für die ION9000-Reihe
METSE9HWKLVCS	ION9000-Reihe – LVCS – Ersatz-Hardwaresteckverbinder und -Klemmenabdeckungen
METSE9USBK	Ersatz-RD192-USB-Abdeckung
METSERD192HWK	Ersatz-RD192-Hardwaresatz
METSECAB10	Kabel für abgesetztes Display, 10 m

Weitere Informationen zu Messgerätypen und Zubehör finden Sie in den Katalogseiten Ihres Messgeräts, erhältlich auf [www.se.com](http://www.se.com).

## Klemmenabdeckungen

Die Klemmenabdeckungen umschließen die Klemmen, die Befestigungsschrauben der Leiter sowie einen Abschnitt der externen Leiter und deren Isolation. Die Klemmenabdeckungen sind mit manipulations sicheren Messgerätplomben befestigt.

Mit den Spannungs- und Stromklemmenabdeckungen werden Manipulationen an den Spannungs- und Strommesseingängen des Messgeräts verhindert.

Diese Abdeckungen sind bei Messgerätmodellen enthalten, bei denen plombierbare Spannungs- und Stromabdeckungen für die Konformität mit Verrechnungs- oder aufsichtsrechtlichen Normen erforderlich sind.

Die Klemmenabdeckungen des Messgeräts müssen von einem qualifizierten Installateur angebracht werden.

Anweisungen zur Montage der Klemmenabdeckungen können Sie dem Installationshandbuch oder der mit den Klemmenabdeckungen mitgelieferten Anleitung entnehmen.

# Cybersicherheit

Ihr Gerät verfügt über Sicherheitsfunktionen, die Folgendes ermöglichen:

- Das Gerät ist Teil einer NERC CIP-konformen Anlage. Für weitere Informationen zu NERC-Zuverlässigkeitsstandards besuchen Sie die Website der [North American Electric Reliability Corporation](#).
- Das Gerät entspricht den Cybersicherheitsnormen der internationalen Normenreihe IEC 62443 für geschäftliche IT-Systeme und IACS-Produkte (industrielle Automatisierungs- und Steuerungssysteme). Für weitere Informationen über die internationale Normenreihe IEC 62443 besuchen Sie die Website der [International Electrotechnical Commission](#).

Dieses Kapitel enthält Informationen über die Cybersicherheit Ihres Produkts.

Netzwerkadministratoren, Systemintegratoren und Mitarbeiter, die ein Gerät in Betrieb nehmen, betreiben, warten oder ausmustern, sollten den Abschnitt „Empfohlene Maßnahmen“ auf Seite 29 durchgehen, damit die Sicherheit Ihres Geräts in einer geschützten Umgebung gewährleistet ist.

## **WARNUNG**

### **POTENZIELLE GEFÄHRDUNG DER SYSTEMVERFÜGBARKEIT, -INTEGRITÄT UND -VERTRAULICHKEIT**

- Ändern Sie Standard-Kennwörter/-Kenncodes, um nicht-autorisierte Zugriffe auf Geräteeinstellungen und -informationen zu vermeiden.
- Deaktivieren Sie nach Möglichkeit nicht genutzte Ports bzw. Dienste und Standardkonten, damit Pfade für böswillige Angriffe minimiert werden.
- Schützen Sie vernetzte Geräte mit mehreren Cyberabwehrschichten (z. B. Firewalls, Netzwerksegmentierung sowie Netzwerk-Angriffserkennung und -Schutz).
- Nutzen Sie vorbildliche Verfahren für die Cybersicherheit (z. B. Konzept der geringsten Rechte, Aufgabentrennung), um unbefugte Offenlegung, Verlust, Veränderung von Daten und Protokollen bzw. die Unterbrechung von Diensten oder einen unbeabsichtigten Betrieb zu verhindern.

**Nichtbeachtung dieser Anweisungen kann zu schweren bzw. tödlichen Verletzungen oder zu Sachschäden führen.**

## Empfohlene Maßnahmen

Ihr Gerät ist für den Einsatz in einer geschützten Umgebung konzipiert, in der eine Defense-in-Depth-Strategie genutzt wird, die konform mit IEC 62443, der globalen Norm für die Sicherheit von industriellen Automatisierungs- und Steuerungssystemen, ist.

Um die Sicherheit Ihres Geräts zu gewährleisten, müssen Sie in jeder Phase des Produktlebenszyklus bestimmte Maßnahmen ergreifen.

**HINWEIS:** Die nachstehende Liste der empfohlenen Maßnahmen ist keine vollständige Liste mit möglichen Cybersicherheitsmaßnahmen. Sie ist als Ausgangsbasis zur Verbesserung der

Sicherheit Ihres Geräts in einer geschützten Umgebung vorgesehen. Ziehen Sie Cybersicherheitsexperten für Planung, Konfiguration, Betrieb, Wartung und Ausmusterung Ihres Geräts basierend auf Ihren Anforderungen hinzu.

Die folgende Tabelle enthält die von uns empfohlenen Maßnahmen gruppiert nach Lebenszyklusphase, mit denen Sie Ihr Gerät in einer geschützten Umgebung sichern können:

Empfohlene Maßnahme	Defense-in-Depth-Rolle
<b>Planung</b>	
Lesen Sie <a href="#">Sensibilisierung für Cybersicherheit</a>	Ressourcen zur Steigerung Ihrer Cybersicherheitskenntnisse und -sensibilisierung.
Lesen Sie die <a href="#">System-Defense-in-Depth-Annahmen</a> durch	Machen Sie sich mit den Sicherheitsmaßnahmen vertraut, die als Voraussetzungen für die Umgebung gelten, in der das Gerät verwendet werden soll.
Lesen Sie die <a href="#">Sicherheitsfunktionen des Geräts</a> durch	Machen Sie sich damit vertraut, wie die Sicherheitsfunktionen des Geräts in einer geschützten Umgebung genutzt werden können.
Lesen Sie die <a href="#">Sicherheitsrisiken und Risikominderungsstrategien</a> durch	Machen Sie sich mit den entsprechenden Sicherheitsrisiken und Risikominderungsstrategien vertraut, um Risiken zu minimieren.
<b>Konfigurieren</b>	
<a href="#">Ändern Sie das Standardkennwort*</a>	Zur Eindämmung unbefugter Zugriffe. Konto-Standard Einstellungen bilden häufig ein Einfallstor für unbefugte Zugriffe durch böswillige Benutzer.
<a href="#">Deaktivieren Sie Messgerätkonfigurationsmethoden*</a>	Durch die Einschränkung von Konfigurationsoptionen und die Bereitstellung eines schreibgeschützten Zugriffs wird die Angriffsfläche des Messgeräts verringert.
<a href="#">Deaktivieren Sie Webseiten- und Zeitsynchronisationsquellen*</a>	Deaktivieren Sie die Webseiten, damit kein Webbrowser auf die Messgerätdaten zugreifen kann. Wenn Ihr Messgerät außerhalb Ihres geschützten Netzwerks über einen Webbrowser zugänglich ist, könnte ein böswilliger Benutzer die Kommunikation mitlesen. Deaktivieren Sie die Möglichkeit, die Zeitquelle des Messgeräts zu ändern, um zu verhindern, dass eine getarnte Kommunikation von einer unbekanntenen Quelle als vertrauenswürdig eingestuft wird und Zeitstempel möglicherweise ihre Gültigkeit verlieren.
<a href="#">Legen Sie Sperren und Ereigniszeitüberschreitungen fest*</a>	Sperren Sie Konten nach einer festgelegten Anzahl von erfolglosen Anmeldeversuchen. Sperren tragen dazu bei, dass kennwortbasierte BruteForce-Angriffe keinen Erfolg haben.

Empfohlene Maßnahme	Defense-in-Depth-Rolle
<a href="#">Beschränken Sie den Benutzerzugriff*</a>	<p>Beschränken Sie den Benutzerzugriff jeweils auf die geringste Zugangsstufe mit den wenigsten Rechten, die ein Benutzer braucht, um seine Tätigkeit ausüben zu können.</p> <p>Widerrufen Sie Benutzerrechte, wenn diese aufgrund einer Rollenänderung, Versetzung oder Kündigung nicht länger benötigt werden.</p>
<a href="#">Messgerätzugriffs-Ereignisprotokollierung bearbeiten</a> *	<p>Bearbeiten Sie die Standardprioritäten für Messgerätzugriffereignisse, die im Ereignisprotokoll aufgezeichnet werden, um den Anforderungen Ihres Berichtswesens zu genügen.</p>
<a href="#">Erstellen und ändern Sie Benutzerkennwörter*</a>	<p>Erstellen Sie starke Kennwörter für jeden Benutzer, der Zugriff auf das Messgerät erfordert. Konto-Standard-einstellungen und schwache Kennwörter bilden häufig ein Einfallstor für unbefugte Zugriffe durch böswillige Benutzer.</p> <p>Führen Sie die vorgegebenen Aufgaben Ihres Unternehmens zur Benutzerkontoverwaltung durch oder wenden Sie sich an Ihren Netzwerkadministrator für beispielsweise das maximale Kennwortalter oder für Verlaufsrichtlinien.</p>
<a href="#">Richten Sie die erweiterte Sicherheit ein*</a>	<p>Die erweiterte Sicherheit ist der werkseitig eingestellte Messgerät-Sicherheitsmodus. Wenn Ihr Messgerät den Standard-Sicherheitsmodus verwendet, empfehlen wir den Wechsel zur erweiterten Sicherheit.</p>
<p>Deaktivieren Sie nicht benutzte Protokolle und ändern Sie Standard-Portnummern</p>	<p>Deaktivieren Sie unnötige und nicht verwendete Kommunikationsprotokolle und -schnittstellen, wie z. B. SFTP und Netzwerkschnittstellen, um die Angriffsfläche des Messgeräts zu verringern.</p> <p>Durch die Änderung der Portnummern-Standardwerte wird die Vorhersehbarkeit der Portnutzung erschwert.</p> <p>Siehe „<a href="#">Protokolle, Ports und Anschlüsse</a>“ auf Seite 85.</p>
<p><a href="#">Aktivieren Sie die Verrechnungssicherheit des Messgeräts</a> und verwenden Sie <a href="#">Manipulationsschutz-Plombierpunkte</a></p>	<p>Sperrschalter für die Verrechnungsmessung mit Manipulationsschutzplombierung, um eine Änderung von Verrechnungsparametern, -einstellungen und -daten aus der Ferne zu verhindern.</p>
<p><a href="#">Validieren Sie die Sicherheitseinstellungen</a></p>	<p>Überprüfen Sie die Messgerät-Sicherheitskonfiguration.</p>

Empfohlene Maßnahme	Defense-in-Depth-Rolle
<a href="#">Weisen Sie einen vorgesehenen Leser für Ereignisprotokoll-Benachrichtigungen zu</a>	<p>Wenn ein vorgesehener Leser zugewiesen wird, kann dadurch verhindert werden, dass Ereignisprotokolleinträge vor ihrer Überprüfung überschrieben werden.</p>
<p>Konfigurieren Sie Syslog, um Ereignisprotokolle zu speichern</p>	<p>Ein Syslog-Server kann Protokolle von mehreren Geräten empfangen und die Protokollinformationen nach Bedarf speichern. Syslog bewahrt Messgerät-Protokollinformationen für längere Zeiträume auf.</p> <p>Siehe „Syslog“ auf Seite 279.</p>
<b>Betrieb</b>	
<a href="#">Überwachen Sie das Ereignisprotokoll</a>	<p>Sie können Ereignisprotokolle auf verdächtige Aktivitäten überwachen und mit ihrer Hilfe die Ursachen von Cybersicherheitsverletzungen ermitteln, die zu einem Cybersicherheitsvorfall führen könnten.</p>
<a href="#">Melden Sie einen Cybersicherheitsvorfall oder eine Cybersicherheitslücke</a>	<p>Melden Sie verdächtige Aktivitäten, einen Cybersicherheitsvorfall oder eine Cybersicherheitslücke an Schneider Electric.</p>
<b>Pflegen</b>	
<a href="#">Wenden Sie Firmware-Aktualisierungen an</a>	<p>Indem Sie die Geräte-Firmware auf dem neuesten Stand halten, schützen Sie sich vor Sicherheitslücken.</p>
<p>Überprüfen Sie die Sperrung der Verrechnungsmessung und die Manipulationsschutzplomben</p>	<p>Halten Sie die Richtlinien und Normen Ihres Unternehmens ein, indem Sie regelmäßig die Sperren und Plomben des Geräts kontrollieren, um sich zu vergewissern, dass das Gerät nicht manipuliert wurde.</p>
<p>Überprüfen Sie Benutzerkonten in regelmäßigen Abständen</p>	<p>Beschränken Sie den Benutzerzugriff jeweils auf die geringste Zugangsstufe mit den wenigsten Rechten, die ein Benutzer braucht, um seine Tätigkeit ausüben zu können.</p> <p>Widerrufen Sie Benutzerrechte, wenn diese aufgrund einer Rollenänderung, Versetzung oder Kündigung nicht länger benötigt werden.</p> <p>Weitere Informationen hierzu finden Sie unter „Benutzerzugriff beschränken“ auf Seite 49.</p>
<p>Halten Sie Ihre Netzwerksicherheit auf dem neuesten Stand</p>	<p>Damit verringern Sie Ihre Angriffsfläche und senken die Wahrscheinlichkeit von Sicherheitslücken.</p>
<p>Führen Sie Sicherheitsaudits durch</p>	<p>Damit können Sie den Sicherheitsstatus Ihres Systems überprüfen.</p>
<b>Ausmustern</b>	



Empfohlene Maßnahme	Defense-in-Depth-Rolle
Zeichnen Sie Ausmusterungsaktivitäten auf	Dokumentieren Sie Entsorgungsaktionen gemäß den Richtlinien und Normen Ihres Unternehmens, damit entsprechende Aufzeichnungen der Aktivitäten vorhanden sind.
<a href="#">Löschen Sie das Gerät</a>	Damit verhindern Sie eine potenzielle Offenlegung von Daten.
Mustern Sie entsprechende Regeln aus und bereinigen Sie Datensätze	<p>Führen Sie die vorgegebenen Aufgaben Ihres Unternehmens zur Ausmusterung und Bereinigung durch oder wenden Sie sich an Ihren Netzwerkadministrator.</p> <p>Mustern Sie Netzwerk- und Sicherheitsregeln aus, wie z. B. eine Firewall-Regel, mit der die Firewall überwunden werden könnte.</p> <p>Führen Sie Bereinigungsaufgaben mit einer Datensatznachverfolgung durch, um Datensätze aus verwandten Systemen, wie z. B. SNMP-Überwachungsservern, zu entfernen.</p>
<a href="#">Entsorgen, verwerten oder recyceln Sie das Gerät</a>	Beachten Sie die lokalen Entsorgungsvorschriften.

\* Ausführliche Informationen zu den Standard-Sicherheitseinstellungen des Messgeräts finden Sie unter „[Standard-Sicherheitseinstellungen des Messgeräts](#)“ auf Seite 58.

## Planung

Bevor Sie das Gerät installieren, nutzen Sie die folgenden Planungsinformationen zur Vorbereitung von Installation und Inbetriebnahme des Messgeräts in Ihrer Anlage.

- „[Sensibilisierung für Cybersicherheit](#)“ auf Seite 33
- „[System-Defense-in-Depth-Annahmen](#)“ auf Seite 34
- „[Sicherheitsfunktionen des Geräts](#)“ auf Seite 36
- „[Sicherheitsrisiken und Risikominderungsstrategien](#)“ auf Seite 41

## Sensibilisierung für Cybersicherheit

Wissen ist der erste Schritt, um Cyberangriffe zu verhindern. Lesen Sie Folgendes durch, um Ihre Sensibilisierung für Cybersicherheit zu erhöhen:

- [Cybersecurity Best Practices-Leitfaden](#)
- [EcoStruxure™ Power Guide for Designing and Implementing a Cyber Secure Digital Power System](#)

## Schneider Electric-Sicherheitsbenachrichtigungen abonnieren

Registrieren Sie sich auf der [Schneider Electric Cybersecurity Support Portal-Website](#) für die Schneider Electric-Sicherheitsbenachrichtigungen.

## System-Defense-in-Depth-Annahmen

Defense-in-Depth ist eine Datensicherheitsstrategie, die Personen, Technologien und Betriebsfunktionen einbezieht, um in Ihrem Informationstechnologie- und Steuerungssystem variable, mehrschichtige und -dimensionale Barrieren aufzubauen.

Defense-in-Depth trägt zur Minimierung von Datenschutzlücken bei, verringert Einzelschwachstellen und schafft eine starke Cybersicherheitsposition. Je mehr Sicherheitsschichten Ihr System hat, desto schwerer machen Sie es Angreifern, Ihre Verteidigungsmaßnahmen zu durchbrechen, digitale Ressourcen zu entwenden oder Störungen zu verursachen.

Wenn Sie eine Defense-in-Depth-Strategie anwenden, indem Sie das Gerät in einer geschützten Umgebung sichern, verringern Sie Ihre Angriffsfläche und senken die Wahrscheinlichkeit von Sicherheitslücken.

Gehen Sie vor der Installation Ihres Geräts die folgenden System-Defense-in-Depth-Annahmen durch. Wenn Sie diese Punkte noch nicht übernommen haben, empfehlen wir Ihnen nachdrücklich, dies zu tun, um Ihre Cybersicherheitsposition zu verbessern.

### Annahmen zur Standortsicherheit

- **Perimetersicherheit** – Installierte Geräte sowie Geräte, die nicht im Einsatz sind, befinden sich an einem Ort, der Zugangskontrollen unterliegt oder überwacht wird.
- **Notstrom** – Mit dem Steuerungssystem kann die Notstromversorgung zu- und abgeschaltet werden, ohne dass der bestehende Sicherheitsstatus oder ein dokumentierter Störmodus beeinträchtigt wird.

### Annahmen zur Netzwerksicherheit

- **Kontrollen gegen Malware** – Erkennungs-, Präventions- und Wiederherstellungskontrollen für den Schutz vor Malware werden implementiert und es wird für eine entsprechende Benutzersensibilisierung gesorgt.
- **Physische Netzwerksegmentierung** – Das Steuerungssystem ermöglicht Folgendes:
  - Physische Trennung der Steuerungssystem-Netzwerke von Nichtsteuerungssystem-Netzwerken.
  - Physische Trennung der kritischen Steuerungssystem-Netzwerke von nicht kritischen Steuerungssystem-Netzwerken.
- **Logische Isolation von kritischen Netzwerken** – Mit dem Steuerungssystem können kritische Steuerungssystem-Netzwerke von nicht kritischen Steuerungssystem-Netzwerken logisch und physisch isoliert werden. Zum Beispiel durch die Verwendung von VLANs.

- **Unabhängigkeit von Nichtsteuerungssystem-Netzwerken** – Das Steuerungssystem stellt – kritischen oder nicht kritischen – Steuerungssystemnetzwerken Netzdienste ohne eine Verbindung zu Nichtsteuerungssystem-Netzwerken zur Verfügung.
- **Schutz der Zonengrenzen** – Das Steuerungssystem ermöglicht Folgendes:
  - Verwaltung der Verbindungen über verwaltete Schnittstellen, die angemessene Geräte zum Schutz der Zonengrenzen umfassen, wie z. B. Proxys, Gateways, Router, Firewalls und verschlüsselte Tunnel.
  - Verwendung einer effektiven Architektur, wie z. B. Firewalls, die Anwendungs-Gateways in einer DMZ schützen.
  - Die Schutzmaßnahmen für die Steuerungssystem-Zonengrenzen müssen an allen Verarbeitungsstandorten das gleiche Schutzniveau bieten wie am primären Standort, wie z. B. Rechenzentren.
- **Keine öffentliche Internet-Konnektivität** – Eine Zugriffsmöglichkeit für das Steuerungssystem auf das Internet wird nicht empfohlen. Wenn eine Verbindung zu einem entfernten Standort erforderlich ist, dann verschlüsseln Sie die Protokollübertragungen.
- **Ressourcenverfügbarkeit und -redundanz** – Die Fähigkeit, als Reaktion auf einen Vorfall die Verbindungen zwischen verschiedenen Netzwerksegmenten zu unterbrechen oder duplizierte Geräte einzusetzen.
- **Verwaltung der Kommunikationslasten** – Mit dem Steuerungssystem können Kommunikationslasten verwaltet werden, um die Auswirkungen von DoS-Ereignissen (Denial of Service) des Typs „Informationsüberflutung“ abzumildern.
- **Steuerungssystemsicherung** – Verfügbare und aktuelle Sicherungskopien zur Wiederherstellung nach einem Steuerungssystemausfall.
- **Verschlüsselung der Protokollübertragungen auf allen externen Verbindungen** – Verwenden Sie einen verschlüsselten Tunnel, einen TLS-Wrapper oder eine ähnliche Lösung.

### Verwaltungstechnische Annahmen

- **Cybersicherheit-Governance** – Verfügbare und aktuelle Anweisungen zur sicheren Verwendung von Daten und Technologie in Ihrem Unternehmen.
- **Firmware-Aktualisierungen** – Messgerätaktualisierungen auf die jeweils aktuelle Firmware-Version erfolgen regelmäßig.

Ausführliche Informationen zu den Sicherheitsfunktionen des Geräts finden Sie unter [„Sicherheitsfunktionen des Geräts“ auf Seite 36](#).

## Sicherheitsfunktionen des Geräts

Ihr Gerät verfügt über Sicherheitsfunktionen, die in Kombination mit anderen Defense-in-Depth-Maßnahmen zur Verringerung von Sicherheitsrisiken beitragen können.

Gehen Sie vor der Installation Ihres Geräts die folgenden Geräte-Sicherheitsfunktionen durch, um sich eine Übersicht darüber zu verschaffen, wie Sie Ihr Gerät in einer geschützten Umgebung sicher konfigurieren und verwenden können.

Sicherheitsbereich	Sicherheitsfunktionen des Geräts	Rolle bei Defense-in-Depth-Maßnahmen
Physisch	<ul style="list-style-type: none"> <li>• Sperrschalter für Verrechnungsmessung</li> <li>• Manipulationsschutz-Plombierpunkte</li> <li>• LED-Sperrstatus-Anzeige am Gerät</li> <li>• Schlosssymbol für Verrechnungssicherheit auf dem Display</li> </ul>	Diese Funktionen tragen dazu bei, dass ein unbefugter Zugriff auf verrechnungsbezogene Parameter und Einstellungen verhindert wird bzw. dass klar ersichtlich ist, wenn das Gerät physisch manipuliert worden ist.
Informationsvertraulichkeit	<ul style="list-style-type: none"> <li>• SSH, SFTP, HTTPS-Support, Secure ION und Secure EtherGate</li> </ul>	Diese sicheren Protokolle nutzen kryptographische Algorithmen, Schlüssellängen und entsprechende Mechanismen, um zu verhindern, dass Informationen während der Übertragung von unbefugten Benutzern gelesen werden.

Sicherheitsbereich	Sicherheitsfunktionen des Geräts	Rolle bei Defense-in-Depth-Maßnahmen
Zugriff	<ul style="list-style-type: none"> <li>• Über die Benutzerauthentifizierung werden Softwareprozesse und Geräteverwaltungskonten identifiziert und authentifiziert.</li> <li>• Das Konzept der geringsten Rechte kann vielseitig eingesetzt werden: Lesen, Spitzenmittelwert-Rücksetzung, Zeitsynchronisation, Testmodus sowie Messgerät- und Sicherheits- und Kommunikationskonfiguration.</li> <li>• Mit der Benutzerkontosperrung wird die Anzahl der erfolglosen Anmeldeversuchen begrenzt.</li> <li>• Über die Nutzungssteuerung werden die Maßnahmen für die autorisierte Nutzung des Steuerungssystems beschränkt.</li> <li>• Supervisors können Benutzerberechtigungen außer Kraft setzen, indem sie das betreffende Benutzerkonto löschen.</li> <li>• Rückmeldung zur Kennwortstärke über ION Setup.</li> </ul>	<p>Mit diesen Funktionen können Benutzern zugewiesene Autorisierungen, die Aufgabentrennung und das Konzept der geringsten Rechte erzwungen werden.</p>

Sicherheitsbereich	Sicherheitsfunktionen des Geräts	Rolle bei Defense-in-Depth-Maßnahmen
Gerätekonfiguration	<ul style="list-style-type: none"> <li>• Interne Zeitsynchronisation</li> <li>• Zeitquellen-Integritätsschutz und Ereignisprotokollierung für Messgerätkonfiguration.</li> <li>• Zeitstempel, einschließlich Datum und Uhrzeit, gemäß der Messgerätauhr</li> <li>• Das Gerät fügt Benutzerinformationen hinzu, wenn eine Änderung vorgenommen wird.</li> <li>• Ein SSH-Server hostet eine interne SFTP-Site und speichert Dateien im Flash-Speicher des Messgeräts wie etwa Webseiten, COMTRADE-Datensätze und Firmwaredateien.</li> <li>• Die Einstellungen können über ION Setup in einer Sicherheitskonfigurationsdatei (.scf) gespeichert werden.</li> <li>• Informationen werden auf Syslog oder in einen geschützten Speicher- bzw. Aufbewahrungsort übertragen.</li> </ul>	<p>Diese Funktionen unterstützen die Analyse von Sicherheits- und Benutzerkontenereignissen. Sie schützen das Gerät vor unbefugten Änderungen und zeichnen Konfigurationsänderungen auf.</p>

Sicherheitsbereich	Sicherheitsfunktionen des Geräts	Rolle bei Defense-in-Depth-Maßnahmen
Geräte-Hardening	<ul style="list-style-type: none"> <li>• Konzept der geringsten Funktionalität.</li> <li>• Standard-Portnummern können geändert werden, um die Vorhersehbarkeit der Portnutzung zu erschweren.</li> <li>• Nicht verwendete Protokolle können deaktiviert werden, um die Angriffsfläche des Geräts zu verringern.</li> <li>• Bei der Zeitüberschreitung wegen Inaktivität ist nach einer bestimmten Zeit der Inaktivität eine erneute Anmeldung für die Webseiten, für das Display und für das Secure ION-Protokoll erforderlich.</li> <li>• Begrenzung der Anzahl von aufeinander folgenden fehlgeschlagenen Anmeldeversuchen.</li> </ul>	<p>Mit diesen Leistungsmerkmalen können unnötige Funktionen, Ports, Protokolle und Dienste verboten bzw. eingeschränkt werden:</p>

Sicherheitsbereich	Sicherheitsfunktionen des Geräts	Rolle bei Defense-in-Depth-Maßnahmen
Betrieb	<ul style="list-style-type: none"> <li>• Maschinen- und visuell lesbare Berichtsoptionen für die aktuellen Geräte-Sicherheitseinstellungen.</li> <li>• Überprüfung von Ereignisprotokollen zur Identifizierung von: <ul style="list-style-type: none"> <li>– Messgerät-Konfigurationsänderungen</li> <li>– Energiemanagementsystem-Ereignisse</li> </ul> </li> <li>• Meldungen zur Audit-Datensatz-Speicherkapazität, um den Benutzer zu informieren, wenn sich der Wert dem Grenzwert nähert.</li> <li>• Standard-Audit-Datensatz-Speicher von 5000 Ereignisprotokollen und verschiedene Methoden für die Protokollverwaltung.</li> <li>• Zeitquellen-Integritätsschutz und Ereignisprotokollierung bei Änderung.</li> </ul>	Diese Funktionen bieten eine Methode zur Erstellung von sicherheitsbezogenen Berichten und zur Verwaltung des Ereignisprotokoll-Speicherplatzes.
Wartung: Aktualisierungen und Sicherheitskopien	<ul style="list-style-type: none"> <li>• Digital signierte Firmware wird zum Schutz der Authentizität der Messgerät-Firmware verwendet. Zulässig ist ausschließlich Firmware, die vom Hersteller erstellt und signiert wurde.</li> </ul>	Diese Sicherheitsfunktion schützt die Authentizität der Messgerät-Firmware und unterstützt die geschützte Datenübertragung.
Ausmusterung	<ul style="list-style-type: none"> <li>• Bereinigung von gemeinsam genutzten Speicherressourcen durch Gerätelöschung und andere Ausmusterungsaufgaben.</li> <li>• Physische (empfohlen) oder nachhaltige Gerätesorgungsoptionen.</li> </ul>	Diese Funktionen verhindern eine potenzielle Offenlegung von Daten, wenn das Gerät ausgemustert wird.

Ausführliche Informationen zu den System-Defense-in-Depth-Annahmen finden Sie unter [„System-Defense-in-Depth-Annahmen“](#) auf Seite 34.



Ausführliche Informationen zur Sicherung Ihres Geräts in einer geschützten Defense-in-Depth-Umgebung finden Sie unter „Empfohlene Maßnahmen“ auf Seite 29.

## Sicherheitsrisiken und Risikominderungsstrategien

Gehen Sie die folgenden Probleme und Sicherheitsrisiken sowie die Risikominderungsstrategien durch, um Risiken zu minimieren:

Problem	Sicherheitsrisiko	Minderungsstrategien
<b>Benutzerkonten</b>		
Konto-Standard Einstellungen bilden häufig ein Einfallstor für unbefugte Zugriffe durch böswillige Benutzer.	Wenn Sie das Standardkennwort nicht ändern, kann ein unbefugter Zugriff erfolgen.	Ändern Sie das Standardkennwort „0“ (null), um unbefugte Zugriffe einzudämmen. Siehe „Standardkennwort ändern“ auf Seite 43.
<b>Sichere Protokolle</b>		
ION, Modbus, DNP, DLMS, IEC 61850 und einige IT-Protokolle sind nicht sicher.  Das Gerät kann keine Daten übertragen, die mithilfe dieser Protokolle verschlüsselt wurden.	Wenn sich ein böswilliger Benutzer Zugriff auf Ihr Netzwerk verschafft, kann er die Kommunikation mitlesen.	Wenn Sie Daten über ein internes Netzwerk übertragen, segmentieren Sie das Netzwerk physisch oder logisch.  Wenn Sie Daten über ein externes Netzwerk übertragen, verschlüsseln Sie Protokollübertragungen auf allen externen Verbindungen mit einem verschlüsselten Tunnel, einem TLS-Wrapper oder mit Secure ION.  Siehe „System-Defense-in-Depth-Annahmen“ auf Seite 34.  Deaktivieren Sie unbenutzte Protokolle.
<b>Selbstsignierte Zertifikate</b>		
Ab Werk enthalten Messgeräte ein selbstsigniertes SSL-Zertifikat.  Wenn Webseiten über HTTPS und Secure ION (ION über TLS) verwendet werden, ist ein SSL-Zertifikat erforderlich.	Selbstsignierte Zertifikate können nicht validiert werden. Ein Angreifer mit Netzwerkzugriff könnte sich als das Gerät ausgeben, um Anmeldedaten zu erhalten, die über den TLS-Tunnel gesendet werden.	Verwenden Sie ein von einer Zertifizierungsstelle (CA) signiertes SSL-Zertifikat sowie externe Netzwerkkontrollen.

## Konfigurieren

Dieser Abschnitt enthält ausführliche Informationen zu den folgenden Aufgaben:

- „Messgerät-Sicherheitskonfiguration“ auf Seite 42 in einer geschützten Umgebung
- „Protokolle deaktivieren und aktivieren und Portnummern ändern“ auf Seite 53
- „Messgerät-Sicherheitseinstellungen überprüfen“ auf Seite 54
- „Sicherheitseinstellungen auf mehrere Messgeräte anwenden“ auf Seite 56

Dieser Abschnitt enthält zudem die folgenden Referenzinformationen:

- „Standard-Sicherheitseinstellungen des Messgeräts“ auf Seite 58
- „Erweiterter Sicherheitsmodus“ auf Seite 59

## Messgerät-Sicherheitskonfiguration

Die Messgerät-Sicherheitskonfiguration über ION Setup umfasst die folgenden Aufgaben:

1. [Sicherheitskonfigurationsdatei öffnen](#)
2. [Messgerät-Sicherheitseinstellungen konfigurieren](#)
3. [Aktualisierte Sicherheitseinstellungen auf das Messgerät übertragen](#)
4. [Aktualisierte SCF-Datei speichern](#)

### Messgerät-Sicherheitskonfigurationsdatei öffnen

Die Sicherheitseinstellungen des Messgeräts sind in einer verschlüsselten Sicherheitskonfigurationsdatei (SCF) gespeichert.

Verwenden Sie ION Setup, um eine SCF-Datei zu öffnen.

Voraussetzungen:

- Messgerätverbindung mit ION Setup
- Anmeldedaten
- Sicherheitskonfigurations-Zugriffsberechtigungen

So öffnen Sie die Sicherheitskonfigurationsdatei des Messgeräts:

1. Wählen Sie in ION Setup das Messgerät aus und öffnen dann den **Setup Assistant**.
2. Klicken Sie auf **Security > Security Mode > Edit**.
3. Geben Sie das Messgerät-Kennwort ein und klicken Sie auf **OK**.
4. Wählen Sie die SCF-Datei, die Sie bearbeiten wollen, aus und klicken Sie dann auf **Open**.

**HINWEIS:** Wir empfehlen die Verwendung des [erweiterten Sicherheitsmodus](#).

Weitere Informationen zu SCF-Dateien finden Sie unter „[Sicherheitskonfigurationsdateien speichern](#)“ auf Seite 52.

Die Einstellungen der Messgerät-Sicherheitskonfiguration werden im ION Setup-Sicherheitsassistenten geöffnet.

Als Nächstes [konfigurieren Sie die Messgerät-Sicherheitseinstellungen](#).

## Messgerät-Sicherheitseinstellungen konfigurieren

Wenn Sie eine SCF-Datei öffnen, zeigt ION Setup die Sicherheitseinstellungen in einem Sicherheitsassistenten an.

Führen Sie mit dem ION Setup-Sicherheitsassistenten die folgenden Sicherheitskonfigurationsaufgaben durch:

- „Standardkennwort ändern“ auf Seite 43
- „Messgerätkonfigurationsoptionen deaktivieren und aktivieren“ auf Seite 44
- „Webseiten- und Zeitsynchronisationsquellen deaktivieren und aktivieren“ auf Seite 45
- „Sperrern und Ereigniszeitüberschreitungen festlegen“ auf Seite 46
- „Messgerätzugriffs-Ereignisprotokollierung bearbeiten“ auf Seite 47
- „Benutzerzugriff beschränken“ auf Seite 49
- „Benutzerkennwörter erstellen und ändern“ auf Seite 50

## Standardkennwort ändern

Ändern Sie das Standardkennwort „0“ (null), um unbefugte Zugriffe einzudämmen. Konto-Standard-Einstellungen bilden häufig ein Einfallstor für unbefugte Zugriffe durch böswillige Benutzer.

Voraussetzungen:

- [Öffnen Sie eine Sicherheitskonfigurationsdatei](#) im ION Setup-Sicherheitsassistenten.

So ändern Sie das Standardkennwort:

1. Klicken Sie im ION Setup-Sicherheitsassistenten auf **Next**, um zur Option **Define individual users/passwords** zu navigieren.
2. Markieren Sie **USER1** und klicken Sie auf **Password**.
3. Geben Sie das neue Kennwort ein und bestätigen Sie es.

**TIPP:** Verwenden Sie starke Kennwörter, um die Kennwortsicherheit zu erhöhen. Ein Kennwort kann eine beliebige Kombination aus Buchstaben und Zahlen umfassen, die maximal 16 Zeichen lang ist.

## HINWEIS

### ZUGRIFFSVERLUST

Achten Sie darauf, dass das von Ihnen eingestellte Kennwort mit dem Front-Bedienfeld des Geräts und der Software kompatibel ist, die für die Kommunikation mit dem Gerät verwendet wird.

**Die Nichteinhaltung dieser Anweisungen kann zu einem Verlust des Zugriffs auf das Gerät führen.**

ION Setup unterstützt Kennwörter bis zu einer Länge von 16 Zeichen, aber einige ION-Software-Clients unterstützen möglicherweise noch keine Kennwörter, die länger als sechs alphanumerische Zeichen sind.

4. Klicken Sie auf **OK**.
5. Dann haben Sie die Wahl:
  - Fahren Sie mit dem Verfahren [Messgerät-Sicherheitseinstellungen konfigurieren](#) fort.
  - Klicken Sie auf **Finish**, um [Ihre Sicherheitskonfigurationsänderungen auf das Messgerät zu übertragen](#).

### Messgerätkonfigurationsoptionen deaktivieren und aktivieren

Durch die Einschränkung von Konfigurationsoptionen, wie z. B. Modbus, die Webseiten und das Display sowie das Gewähren von allein schreibgeschütztem Zugriff, wird die Angriffsfläche des Messgeräts verringert.

Voraussetzungen:

- [Öffnen Sie eine Sicherheitskonfigurationsdatei](#) im ION Setup-Sicherheitsassistenten.

So deaktivieren und aktivieren Sie die Konfigurationsmethoden des Messgeräts:

1. Klicken Sie im ION Setup-Sicherheitsassistenten auf **Next**, um zur Option **Security Options** zu navigieren.
2. Unter **Security Options**:

Markieren Sie das Kontrollkästchen **Enable Web** oder heben Sie dessen Markierung auf, um die Möglichkeit, die Messgeräteinstellungen online über die Webseiten anzuzeigen, zu aktivieren oder zu deaktivieren.

Markieren Sie das Kontrollkästchen **Allow setup by webpages** oder heben Sie dessen Markierung auf, um die Möglichkeit, die Messgeräteinstellungen über die Webseiten zu ändern, zu aktivieren oder zu deaktivieren.

Markieren Sie das Kontrollkästchen **Allow Front Panel programming** oder heben Sie dessen Markierung auf, um die Möglichkeit, die Messgeräteinstellungen über das Display zu ändern, zu aktivieren oder zu deaktivieren.

Wählen Sie eine Option aus der Dropdown-Liste **Modbus Access** aus:

- **None** – Damit wird der Zugriff auf die integrierte Modbus-Zuordnungsübersicht deaktiviert.

- **Read/Write** – Damit wird die Konfiguration von grundlegenden Messungsparametern aktiviert, wobei ausschließlich das Modbus-Kommunikationsprotokoll verwendet wird.
  - **Read Only** – Damit wird der Lese-Zugriff auf Messungsparameter aktiviert, wobei ausschließlich das Modbus-Kommunikationsprotokoll verwendet wird. Diese Option ist werkseitig aktiviert.
3. Dann haben Sie die Wahl:
- Fahren Sie mit dem Verfahren [Messgerät-Sicherheitseinstellungen konfigurieren](#) fort.
  - Klicken Sie auf **Finish**, um [Ihre Sicherheitskonfigurationsänderungen auf das Messgerät zu übertragen](#).

### Webseiten- und Zeitsynchronisationsquellen deaktivieren und aktivieren

Deaktivieren Sie die Webseiten, damit kein Webbrowser auf die Messgerätdaten zugreifen kann. Wenn Ihr Messgerät außerhalb Ihres geschützten Netzwerks über einen Webbrowser zugänglich ist, könnte ein böswilliger Benutzer die Kommunikation mitlesen. Ausführliche Informationen zur Aktivierung von HTTPS finden Sie unter „[Protokolle deaktivieren und aktivieren und Portnummern ändern](#)“ auf Seite 53.

Deaktivieren Sie die Möglichkeit, die Zeitquelle des Messgeräts zu ändern, um zu verhindern, dass eine getarnte Kommunikation von einer unbekanntenen Quelle als vertrauenswürdig eingestuft wird und Zeitstempel möglicherweise ihre Gültigkeit verlieren. Eine ausführliche Beschreibung der Einrichtungsschritte für eine Zeitquelle finden Sie unter „[Zeitangaben über ION Setup konfigurieren](#)“.

Voraussetzungen:

- [Öffnen Sie eine Sicherheitskonfigurationsdatei](#) im ION Setup-Sicherheitsassistenten.

So deaktivieren und aktivieren Sie die Webseiten- und Zeitsynchronisationsquellen:

1. Klicken Sie im ION Setup-Sicherheitsassistenten auf **Next**, um zur Option **Security Options** zu navigieren.
2. Unter „Security Options“:
  - Markieren Sie das Kontrollkästchen **Enable Web** oder heben Sie dessen Markierung auf, um die Webseiten für die Anzeige von Messgerätdaten in einem Webbrowser zu aktivieren oder zu deaktivieren.
  - Markieren Sie das Kontrollkästchen **Allow Broadcasting Time Synchronization** oder heben Sie dessen Markierung auf, um die Möglichkeit, die Zeitsynchronisationsquelle des Messgeräts zu ändern, zu aktivieren oder zu deaktivieren.
3. Dann haben Sie die Wahl:
  - Fahren Sie mit dem Verfahren [Messgerät-Sicherheitseinstellungen konfigurieren](#) fort.
  - Klicken Sie auf **Finish**, um [Ihre Sicherheitskonfigurationsänderungen auf das Messgerät zu übertragen](#).

## Sperren und Ereigniszeitüberschreitungen festlegen

Eine Sperre verhindert nach einer vordefinierten Anzahl von erfolglosen Anmeldeversuchen die Anmeldung bei einem gültigen Benutzerkonto. Sperren tragen dazu bei, dass kennwortbasierte BruteForce-Angriffe keinen Erfolg haben.

Mit einer Ereigniszeitüberschreitung wird das Zeitintervall festgelegt, in dem die Eingabe identischer falscher Anmeldedaten als ein Anmeldeversuch für die Ereignisaufzeichnung behandelt wird.

**HINWEIS:** Fehlgeschlagene Benutzeranmeldeversuche über Ethernet – und alle zugehörigen Sperren – gelten sowohl für ION als auch für Secure ION. Fehlgeschlagene Benutzeranmeldeversuche über andere Kommunikationskanäle – wie etwa eine serielle Schnittstelle – werden separat verfolgt.

Sie können die folgenden Kontosperr- und Ereigniszeitüberschreitungsoptionen festlegen:

- Sperre nach erfolglosen Anmeldeversuchen
- Sperrendauer
- Ereigniszeitüberschreitung nur für ION oder Secure ION und nur, wenn keine ION-Sitzungen genutzt werden

### Voraussetzungen:

- [Öffnen Sie eine Sicherheitskonfigurationsdatei](#) im ION Setup-Sicherheitsassistenten.

So legen Sie Benutzersperren und Zeitüberschreitungen fest:

1. Klicken Sie im ION Setup-Sicherheitsassistenten auf **Next**, um zur Option **Select protocol lockout options** zu navigieren:

Step 3: Protocol Lockouts

Define for each type of protocol the number of invalid login attempts that will be allowed per user and timeout if applicable. Define the lockout duration and access event priorities; these apply to all protocol settings.

Protocol	Lockout	Event Timeout
<input checked="" type="checkbox"/> ION	8 attempts	30 minutes
<input checked="" type="checkbox"/> Web	8 attempts	N/A
<input checked="" type="checkbox"/> FTP	8 attempts	N/A
<input checked="" type="checkbox"/> Telnet	8 attempts	N/A
<input checked="" type="checkbox"/> Factory	8 attempts	N/A
<input checked="" type="checkbox"/> Front Panel	8 attempts	N/A

Lockout duration:  minutes

< Back   Next >   Cancel   Help

2. Wählen Sie jedes Protokoll aus und klicken Sie auf **Edit**, um die Sperren- und Zeitüberschreitungswerte zu ändern für:
  - Benutzersperre nach erfolglosen Anmeldeversuchen
  - Zeitüberschreitung nur für ION-Protokoll
3. Geben Sie einen Wert für die **Lockout duration** in Minuten ein.
4. Dann haben Sie die Wahl:
  - Fahren Sie mit dem Verfahren [Messgerät-Sicherheitseinstellungen konfigurieren](#) fort.
  - Klicken Sie auf **Finish**, um [Ihre Sicherheitskonfigurationsänderungen auf das Messgerät zu übertragen](#).

### Messgerätzugriffs-Ereignisprotokollierung bearbeiten

Das Ereignisprotokoll überwacht Messgerätzugriffereignisse wie Anmeldungen und Benutzerkonten-Sperren.

Sie können die Standardprioritäten für Messgerätzugriffereignisse, die im Ereignisprotokoll aufgezeichnet werden, bearbeiten, um die Anforderungen Ihres Berichtswesens zu erfüllen.

Informationen zur Überwachung von Messgerätzugriffereignissen finden Sie unter [„Ereignisprotokoll überwachen“](#) auf Seite 61.

Voraussetzungen:

- [Öffnen Sie eine Sicherheitskonfigurationsdatei](#) im ION Setup-Sicherheitsassistenten.

So konfigurieren Sie die Messgerätzugriffs-Ereignisprotokollierung:

1. Klicken Sie im ION Setup-Sicherheitsassistenten auf **Next**, um zur Option **Select protocol lockout options** zu navigieren:

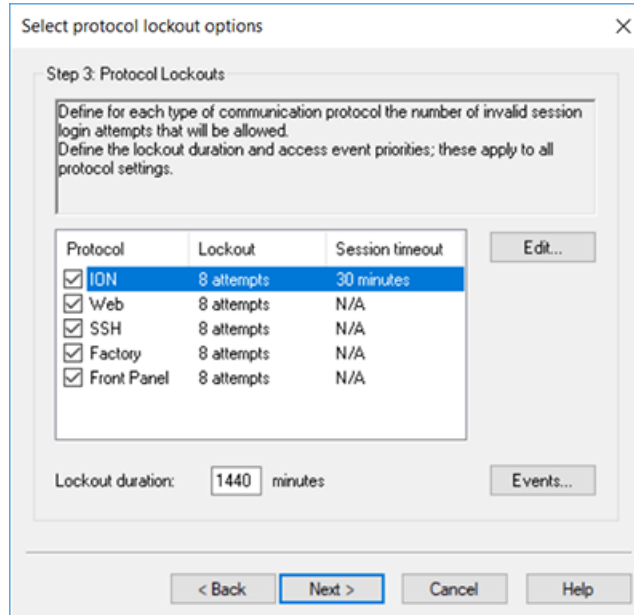

2. Klicken Sie auf **Events**. Das Dialogfenster „Event Priorities“ öffnet sich:

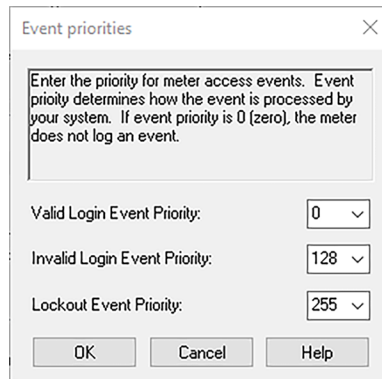

3. Stellen Sie für jede Messgerätzugriffereignispriorität den Wert gemäß den Anforderungen Ihres Berichtswesens ein. In der folgenden Tabelle werden die Prioritätswertebereiche beschrieben:

Priorität	Beschreibung	Wertebereich
None	Es erfolgt kein Eintrag im Ereignisprotokoll.	0
Info Only	Der Standard-Abschaltwert im Ereignisprotokoll ist 5. Ereigniswerte, die gleich oder kleiner als der Abschaltwert sind, werden weder im Ereignisprotokoll noch in den Syslog-Datensätzen aufgezeichnet.	1–5
	Es erfolgen Einträge im Ereignisprotokoll und in den Syslog-Datensätzen.	6–63



Priorität	Beschreibung	Wertebereich
Low	Es wird ein Alarm niedriger Priorität ausgelöst.	64–127
	Es erfolgen Einträge im Ereignisprotokoll und in den Syslog-Datensätzen.	
Medium	Es wird ein Alarm mittlerer Priorität ausgelöst.	128–191
	Es erfolgen Einträge im Ereignisprotokoll und in den Syslog-Datensätzen.	
High	Es wird ein Alarm hoher Priorität ausgelöst.	192–255
	Es erfolgen Einträge im Ereignisprotokoll und in den Syslog-Datensätzen.	

4. Klicken Sie auf **OK**.
5. Dann haben Sie die Wahl:
  - Fahren Sie mit dem Verfahren [Messgerät-Sicherheitseinstellungen konfigurieren](#) fort.
  - Klicken Sie auf **Finish**, um [Ihre Sicherheitskonfigurationsänderungen auf das Messgerät zu übertragen](#).

Sie können die Ereignisprioritäten für Cybersicherheitsereignisse auch im erweiterten Modus von ION Setup ändern.

### Benutzerzugriff beschränken

Beschränken Sie den Benutzerzugriff jeweils auf die geringste Zugangsstufe, die ein Benutzer braucht, um seine Tätigkeit ausüben zu können.

Widerrufen Sie Benutzerrechte, wenn diese aufgrund einer Rollenänderung, Versetzung oder Kündigung nicht länger benötigt werden. Benutzeranmeldedaten laufen nicht ab.

**HINWEIS:** Die maximale Benutzeranzahl ist 50. Benutzer können jederzeit hinzugefügt oder entfernt werden.

Voraussetzungen:

- [Öffnen Sie eine Sicherheitskonfigurationsdatei](#) im ION Setup-Sicherheitsassistenten.

So legen Sie den Benutzerzugriff fest:

1. Klicken Sie im ION Setup-Sicherheitsassistenten auf **Next**, um zur Option **Define individual users/passwords** zu navigieren.

## **HINWEIS**

### **DATENVERLUST**

Vermerken Sie die Benutzer- und Kennwort-Informationen für Ihr Messgerät an einem sicheren Ort.

**Die Nichtbeachtung dieser Anweisungen kann zu einem Datenverlust führen.**

2. Wählen Sie die Benutzer einzeln aus und weisen Sie ihnen ihre Berechtigungen zu:

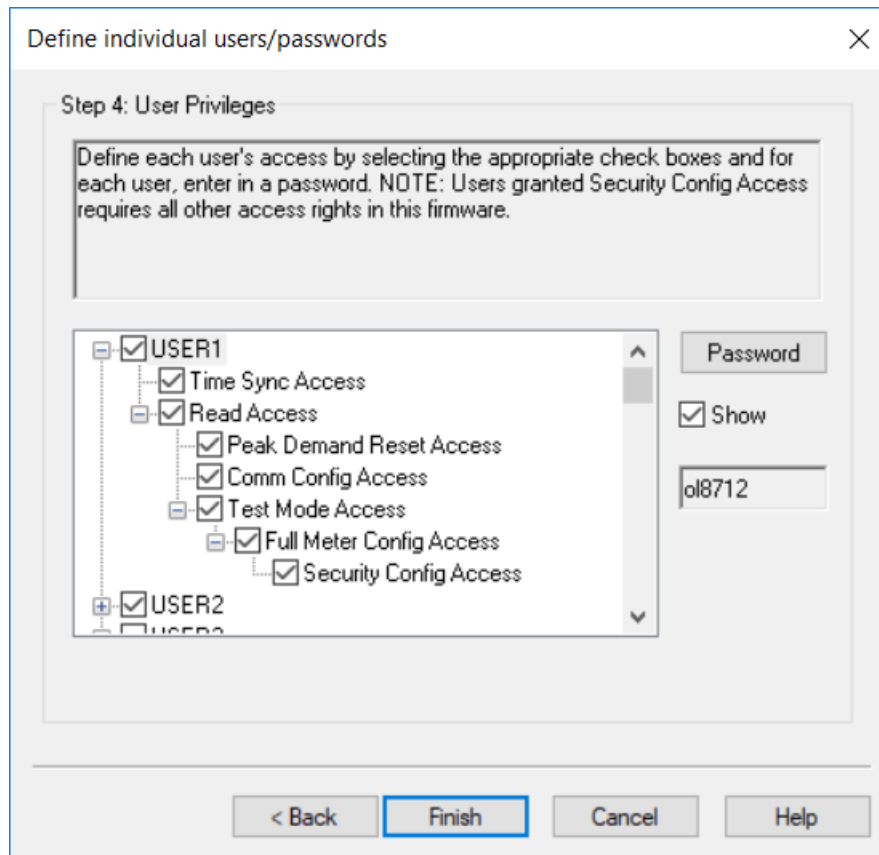

Weitere Informationen zu den Berechtigungsstufen für den Gerätezugriff finden Sie unter [„Zugriff“](#) auf Seite 37.

3. Dann haben Sie die Wahl:
- Fahren Sie mit dem Verfahren [Messgerät-Sicherheitseinstellungen konfigurieren](#) fort.
  - Klicken Sie auf **Finish**, um [Ihre Sicherheitskonfigurationsänderungen auf das Messgerät zu übertragen](#).

### Benutzerkennwörter erstellen und ändern

Erstellen Sie starke Kennwörter für jeden Benutzer, der Zugriff auf das Messgerät erfordert. Konto-Standardeinstellungen und schwache Kennwörter bilden häufig ein Einfallstor für unbefugte Zugriffe durch böswillige Benutzer.

Führen Sie zur Optimierung der Cybersicherheit in einer geschützten Umgebung die vorgegebenen Aufgaben Ihres Unternehmens für die Benutzerkontoverwaltung durch oder wenden Sie sich an Ihren Netzwerkadministrator für beispielsweise das maximale Kennwortalter oder für Verlaufsrichtlinien.

Voraussetzungen:

- [Öffnen Sie eine Sicherheitskonfigurationsdatei](#) im ION Setup-Sicherheitsassistenten.

So ändern Sie ein Kennwort:

1. Klicken Sie im ION Setup-Sicherheitsassistenten auf **Next**, um zur Option **Define individual users/passwords** zu navigieren.

## HINWEIS

### DATENVERLUST

Vermerken Sie die Benutzer- und Kennwort-Informationen für Ihr Messgerät an einem sicheren Ort.

**Die Nichtbeachtung dieser Anweisungen kann zu einem Datenverlust führen.**

2. Führen Sie die folgenden Schritte für jeden Benutzer durch, dem Sie ein Kennwort zuweisen oder für den Sie ein Kennwort ändern wollen:
  - a. Markieren Sie den BENUTZER und klicken Sie dann auf **Password**.
  - b. Geben Sie das Kennwort ein und bestätigen Sie es.

**TIPP:** Verwenden Sie starke Kennwörter, um die Kennwortsicherheit zu erhöhen. Ein Kennwort kann eine beliebige Kombination aus Buchstaben und Zahlen umfassen, die maximal 16 Zeichen lang ist.
  - c. Klicken Sie auf **OK**.
3. Dann haben Sie die Wahl:
  - Fahren Sie mit dem Verfahren [Messgerät-Sicherheitseinstellungen konfigurieren](#) fort.
  - Klicken Sie auf **Finish**, um [Ihre Sicherheitskonfigurationsänderungen auf das Messgerät zu übertragen](#).

Sie können ein Kennwort auch über das ION Setup-Diagnosetool, über das Sicherheitsoptionsmodul im erweiterten ION Setup-Modus und mithilfe von Power Monitoring Expert ändern.

### Erweiterte Sicherheit einrichten

Die Messgerätsicherheit umfasst starke Benutzeranmeldungen, Benutzerzugriffsverwaltung und Kennwortsicherheit.

**HINWEIS:** Wir empfehlen die Verwendung des erweiterten Sicherheitsmodus.

Ausführliche Informationen zu den Funktionen des erweiterten Sicherheitsmodus finden Sie unter [„Erweiterter Sicherheitsmodus“ auf Seite 59](#).

Voraussetzungen:

- Messgerätverbindung mit ION Setup
- Anmeldedaten
- Sicherheitskonfigurations-Zugriffsberechtigungen

So richten Sie die erweiterte Sicherheit ein:

1. Öffnen Sie ION Setup > wählen Sie das Messgerät und dann > **Setup Assistant** aus.
2. **Security > Security Mode > Edit**. Das Dialogfeld „Open Security Configuration File“ wird angezeigt.
3. Wählen Sie die Sicherheitskonfigurationsdatei **advanced.scf** aus.
4. Klicken Sie auf **Open**. Klicken Sie bei Aufforderung für die Verwendung der erweiterten Sicherheit auf **Yes**.
5. Dann haben Sie die Wahl:
  - Fahren Sie mit dem Verfahren [Messgerät-Sicherheitseinstellungen konfigurieren](#) fort.
  - Klicken Sie auf **Finish**, um [Ihre Sicherheitskonfigurationsänderungen auf das Messgerät zu übertragen](#).

### Aktualisierte Sicherheitseinstellungen auf das Messgerät übertragen

Wenn Sie die Konfiguration der Messgerät-Sicherheitseinstellungen abgeschlossen haben, übertragen Sie die aktualisierten Einstellungen auf das Messgerät.

So übertragen Sie die aktualisierten Sicherheitseinstellungen auf das Messgerät:

1. Klicken Sie im ION Setup-Sicherheitsassistenten auf **Next**, bis Sie das Sicherheitsassistenten-Fenster mit der Schaltfläche **Finish** erreichen.
2. Klicken Sie auf **Finish**. Ein Feld mit einer Bestätigungsmeldung wird geöffnet.
3. Klicken Sie auf **Yes**, um Ihre Änderungen zu bestätigen.

ION Setup überträgt Ihre Sicherheitskonfigurationsänderungen auf das Messgerät.

Als Nächstes [speichern Sie die Sicherheitskonfigurationsdatei](#).

### Sicherheitskonfigurationsdateien speichern

Nachdem ION Setup die Sicherheitskonfigurationsaktualisierungen auf das Messgerät übertragen hat, fordert es Sie auf, die bearbeiteten Sicherheitseinstellungen in einer Sicherheitskonfigurationsdatei (SCF) zu speichern.

Wir empfehlen, dass Sie die SCF-Datei unter einem neuen Dateinamen speichern, wenn Sie die Messgerät-Sicherheitseinstellungen geändert haben. Wenn Sie keinen neuen SCF-Dateinamen verwenden, werden die Einstellungen in der SCF-Datei, die Sie geöffnet haben, von Ihren Änderungen überschrieben.

**HINWEIS:** Wenn Sie Ihre Sicherheitsänderungen nicht in einer SCF-Datei speichern, werden Ihre Änderungen ausschließlich auf dem Messgerät gespeichert, und es wird kein weiterer Datensatz Ihrer Sicherheitskonfiguration aufbewahrt.

ION Setup speichert SCF-Dateien im folgenden Ordner: `C:\ProgramData\Schneider Electric\ION Setup\Security`

Speichern Sie die Sicherheitskonfigurationsdatei (SCF) Ihres Messgeräts an einem geschützten Ort.

## **WARNUNG**

### **POTENZIELLE GEFÄHRDUNG DER SYSTEMVERFÜGBARKEIT, -INTEGRITÄT UND -VERTRAULICHKEIT**

Speichern Sie Sicherheitskonfigurationsdateien (SCF) an einem sicheren Ort.

**Nichtbeachtung dieser Anweisungen kann zu schweren bzw. tödlichen Verletzungen, zu Sachschäden oder zu unwiderruflichen Datenverlusten führen.**

Cybersicherheitsrichtlinien, mit denen geregelt wird, wie sensible Systemdateien sicher gespeichert werden, variieren von Standort zu Standort. Arbeiten Sie mit dem IT-Systemadministrator der jeweiligen Anlage zusammen, um sicherzustellen, dass solche Dateien ordnungsgemäß gesichert werden.

### **Sicherheitsprotokolldatei**

Beim ersten Speichern einer SCF-Datei erstellt ION Setup im Ordner \Security eine Protokolldatei (SECURITY.LOG).

Die Sicherheitsprotokolldatei enthält den Verlauf von den von ION Setup gespeicherten Sicherheitskonfigurationsdateien.

Anhand von SECURITY.LOG können Sie Änderungen an der Messgerät-Sicherheitskonfiguration nachverfolgen und die richtige SCF-Datei für ein Messgerät auswählen, dessen Sicherheitseinstellungen Sie bearbeiten oder für ein anderes Messgerät verwenden wollen.

**HINWEIS:** Die Sicherheitskonfigurationsdatei wird als Klartext gespeichert.

## **Protokolle deaktivieren und aktivieren und Portnummern ändern**

Deaktivieren Sie unnötige und nicht verwendete Kommunikationsprotokolle und -schnittstellen, wie z. B. SFTP, das Standard-ION-Protokoll und Netzwerkschnittstellen, um die Angriffsfläche des Messgeräts zu verringern. Durch die Änderung der Portnummern-Standardwerte wird die Vorhersehbarkeit der Portnutzung erschwert. Angaben zu den Port-Standard Einstellungen finden Sie unter [„Protokolle, Ports und Anschlüsse“](#).

Lassen Sie Secure ION für Konfigurationsänderungen und -aktualisierungen aktiviert. Wenn Secure ION deaktiviert ist, verwenden Sie stattdessen das Display, die Modbus-Programmierung oder die Webseiten, um auf das Messgerät zuzugreifen.

### **Voraussetzungen:**

- Messgerätverbindung mit ION Setup
- Anmeldedaten
- Sicherheitskonfigurations-Zugriffsberechtigungen

## HINWEIS

### ZUGRIFFSVERLUST

Stellen Sie sicher, dass Ihnen ausreichende Zugriffsmöglichkeiten zur Kommunikation mit Ihrem Gerät sowie zur Konfiguration Ihres Geräts zur Verfügung stehen.

**Die Nichtbeachtung dieser Anweisungen kann zu einem Verlust des Zugriffs auf das Gerät führen.**

So deaktivieren und aktivieren Sie Protokolle und ändern Portnummern:

1. Wählen Sie in ION Setup das Messgerät aus und öffnen dann den **Setup Assistant**.
2. Klicken Sie auf **Communications > Advanced Ethernet > Protocols**.
3. Wählen Sie das Protokoll aus und klicken Sie dann auf **Edit**.
4. Ändern Sie die Standard-Portnummer.
5. Aktivieren oder deaktivieren Sie das Protokoll.
6. Klicken Sie auf **OK**.
7. Klicken Sie auf **Exit**.

## Messgerät-Sicherheitseinstellungen überprüfen

Erstellen Sie einen Messgerätkonfigurationsbericht, um die Messgerät-Sicherheitseinstellungen und Benutzerberechtigungen zu überprüfen.

Voraussetzungen:

- Messgerätverbindung mit ION Setup
- Anmeldedaten

So überprüfen Sie die Messgerät-Sicherheitseinstellungen:

1. Wählen Sie in ION Setup das Messgerät aus und öffnen dann den **Setup Assistant**.
2. Klicken Sie auf **Reports > Meter Configuration > Display**. Der Messgerätkonfigurationsbericht für Ihr Messgerät wird angezeigt.
3. Scrollen Sie zum Abschnitt „Security“, um die Messgerät-Sicherheitseinstellungen zu bestätigen. Beispiel:

Parameter	Value
<b>Security - Security</b>	
Security Mode	Advanced
Hardware Lock	Disabled
Front Panel Password	Yes
Web Server	Yes
Allow Web Server Programming	Yes
Secure Web Page Viewing	Yes
Allow Modbus Programming	Yes
Allow Front Panel Programming	Yes
Allow Broadcasting Time Synchronization	Yes
SSH Lock Attempts	8
Telnet Lock Attempts	N/A
FTP Lock Attempts	N/A
Factory Lock Attempts	8
Front Panel Lock Attempts	8
ION Lock Attempts	8
HTTPS Lock Attempts	8
Lockout Duration Minutes	1440
ION Silence Minutes	30
HTTP Silence Minutes	N/A
Valid Auth Priority	0
Invalid Auth Priority	128
Lockout Auth Priority	255
Legacy User Support	Yes
<b>USER1 Rights:</b>	
Time Sync Access	Yes
Read Access	Yes
Peak Demand Reset Access	Yes
Test Mode Access	Yes
Full Meter Config Access	Yes
Security Config Access	Yes
Comm Config Access	Yes
<b>FACTORY Rights:</b>	
Time Sync Access	Yes
Read Access	Yes
Peak Demand Reset Access	Yes
Test Mode Access	Yes
Full Meter Config Access	Yes

4. Klicken Sie auf **Close** oder **Save As**, um den Bericht als TXT-Datei zu speichern.
5. (Optional) Bearbeiten Sie die Messgerät-Sicherheitseinstellungen.

## Gerätekonfigurations-Checkliste anzeigen

Sie können die Gerätekonfigurations-Checkliste anzeigen, um sich zu vergewissern, dass das Standardkennwort nicht verwendet wird.

So zeigen Sie die Checkliste an:

1. Klicken Sie auf **Tools > Options**.
2. Klicken Sie auf die Registerkarte „Assistant“ und aktivieren Sie das Kontrollkästchen **Configuration Checklist**.

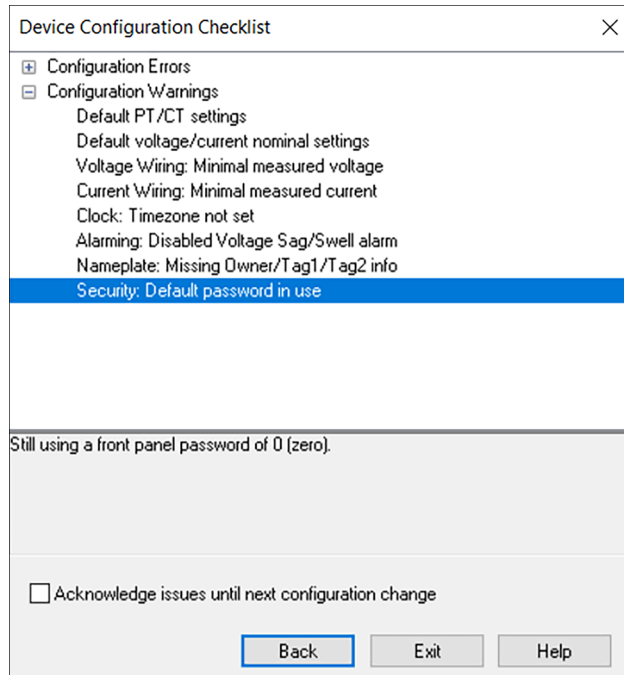

## Sicherheitseinstellungen auf mehrere Messgeräte anwenden

Auf andere Messgeräte kann eine SCF-Datei (Sicherheitskonfigurationsdatei) angewendet werden. Wenn es Unterschiede zwischen den Funktionen der Messgeräte gibt, zeigt ION Setup an, dass die betreffende Funktion nicht verfügbar ist.

Voraussetzungen:

- Messgerätverbindung mit ION Setup
- Anmeldedaten
- Gespeicherte Sicherheitskonfigurationsdatei (.scf)

### **HINWEIS**

#### **DATENVERLUST**

Vermerken Sie die Benutzer- und Kennwort-Informationen für Ihr Messgerät an einem sicheren Ort.

**Die Nichtbeachtung dieser Anweisungen kann zu einem Datenverlust führen.**

So wenden Sie die Sicherheitseinstellungen auf mehrere Messgeräte an:

1. Öffnen Sie ION Setup > wählen Sie das Messgerät aus > **Setup Assistant**.
2. **Security > Security Mode > Send**. Das Dialogfeld „Open Security Configuration File“ wird angezeigt.



3. Öffnen Sie die Sicherheitskonfigurationsdatei des Messgeräts.

**TIPP:** Öffnen Sie die Sicherheitsprotokolldatei, um die gewünschte SCF-Datei festzulegen. Weitere Informationen hierzu finden Sie unter „[Messgerät-Sicherheitskonfigurationsdatei öffnen](#)“ auf Seite 42.

4. Klicken Sie auf **Yes**, um die Sicherheitsaktualisierung zu bestätigen.  
Die Sicherheitseinstellungen in der SCF-Datei werden an das Messgerät gesendet.
5. Klicken Sie auf **Exit**.

## Kennwörter auf mehreren Messgeräten aktualisieren

Verwenden Sie das Diagnosetool ION Setup, um Kennwörter auf mehreren Messgeräten gleichzeitig zu aktualisieren.

Voraussetzungen:

- Messgerätverbindung mit ION Setup
- Anmeldedaten
- Sicherheitskonfigurations-Zugriffsberechtigungen

### **HINWEIS**

#### **DATENVERLUST**

Vermerken Sie die Benutzer- und Kennwort-Informationen für Ihr Messgerät an einem sicheren Ort.

**Die Nichtbeachtung dieser Anweisungen kann zu einem Datenverlust führen.**

So aktualisieren Sie Kennwörter auf mehreren Messgeräten:

1. Öffnen Sie ION Setup und wählen Sie das System aus.
2. **Tools > Diagnostics**. Das Dialogfeld „Systems diagnostics: System“ wird geöffnet.
3. Wählen Sie die Registerkarte **Tools > Advanced Security Password Updater** aus.
4. Klicken Sie auf **Open**.
5. Wählen Sie die Messgeräte aus, für die Kennwörter aktualisiert werden müssen.
6. Klicken Sie auf **Set Info**.
7. Klicken Sie auf **Start**.
8. Klicken Sie auf **Allow passwords to be visible**.
9. Wählen Sie jeden Benutzer aus, klicken Sie auf **Password** und geben Sie ein neues Kennwort ein.

Wenn das Messgerät an ein Display angeschlossen ist, aktualisieren Sie das Kennwort für das Front-Bedienfeld.

10. Klicken Sie auf **Start**. Ein Feld mit einer Hinweismeldung wird geöffnet.

11. Klicken Sie auf **Proceed**. Für jedes Gerät wird ein Ergebnis angezeigt.
12. Klicken Sie auf **Save As**, um eine Kopie der aktualisierten Messgerät-Kennwörter in einer TXT-Datei zu speichern. Das Dialogfeld „Save as“ wird geöffnet.
13. Speichern Sie die Datei mit einem eindeutigen Dateinamen an einem geschützten Ort. Ein ION Setup-Meldungsfeld wird geöffnet.
14. Klicken Sie auf **OK**.
15. Klicken Sie auf **Exit**.
16. Klicken Sie auf **Close**.

## Standard-Sicherheitseinstellungen des Messgeräts

Lesen Sie die folgenden Standard-Sicherheitseinstellungen des Messgeräts durch, um sich einen Überblick zu verschaffen, wie Sie Ihr Messgerät sicher in Betrieb nehmen können:

Bereich	Einstellung	Werkeinstellung
Kommunikationsprotokolle	HTTPS mit HTTP-Umleitung	Aktiviert
	SSH-Terminal	Deaktiviert
	SFTP	Aktiviert
	Modbus TCP	Aktiviert
	ION	Aktiviert
	ION über TLS (Secure ION)	Aktiviert
Zeit und Zeitmessung	Broadcast-Zeitsynchronisation	Aktiviert
Webseiten	Webseiten	Aktiviert
Konfiguration	Konfiguration über das Display	Aktiviert
	Konfiguration über die Webseiten	Deaktiviert
	Konfiguration über die Modbus-Programmierung	Deaktiviert
Ereignisprotokollierung für Messgerätzugriff	Gültige Anmelde-Ereignispriorität	0 (keine Priorität)
Weitere Informationen hierzu finden Sie unter <a href="#">„Messgerätzugriffs-Ereignisprotokollierung bearbeiten“</a> auf Seite 47.	Ungültige Anmelde-Ereignispriorität	128 (mittlere Priorität)
	Sperrereignispriorität	255 (hohe Priorität)

Bereich	Einstellung	Werkeinstellung
Sicherheitsmodus	Erweiterter Sicherheitsmodus (advanced.scf)	Aktiviert, wenn die erweiterte Sicherheit vor der Aktualisierung der Messgerät-Firmware auf v3.0.0 verwendet wurde. Weitere Informationen hierzu finden Sie unter „ <a href="#">Erweiterter Sicherheitsmodus</a> “ auf Seite 59.
	Support für Altversionen von Sicherheitsvorkehrungen (standard.scf)	<p>Aktiviert, wenn die Standard-Sicherheit vor der Aktualisierung der Messgerät-Firmware auf v3.0.0 verwendet wurde.</p> <p>Wir empfehlen die Verwendung des erweiterten Sicherheitsmodus.</p> <p>Siehe:</p> <ul style="list-style-type: none"> <li>• <a href="#">„Support für Altversionen von Sicherheitsvorkehrungen“</a> für weitere Informationen zum Support für die Altversionen von Sicherheitsvorkehrungen.</li> <li>• <a href="#">„Erweiterte Sicherheit einrichten“</a> auf Seite 51 für Informationen zum Wechsel in den erweiterten Sicherheitsmodus.</li> </ul>

Empfehlungen zur Konfiguration und Nutzung Ihres Messgeräts in einer geschützten Umgebung finden Sie unter „[Empfohlene Maßnahmen](#)“ auf Seite 29.

## Erweiterter Sicherheitsmodus

Über den erweiterten Sicherheitsmodus können Sie bis zu 50 Benutzer hinzufügen. Außerdem verfügt er über eine solide Verwaltung der Benutzeranmeldungen und -berechtigungen.

**HINWEIS:** Wir empfehlen die Verwendung des erweiterten Sicherheitsmodus.

In diesem Abschnitt sind die Sicherheitsfunktionen des erweiterten Modus aufgeführt und es werden ausführliche Informationen zu Benutzer-Zugriffsberechtigungen sowie zu Standard-Benutzername und -kennwort zur Verfügung gestellt.

### Funktionen des erweiterten Sicherheitsmodus

In der nachfolgenden Tabelle sind die Sicherheitsfunktionen des erweiterten Sicherheitsmodus aufgeführt:

Sicherheitsfunktion	Beschreibung
Benutzeranmeldedaten und Kennwortstärke	Verwendung eines einzigen Kontos für den Messgerätzugriff mit einem numerischen Kennwort für die Anmeldung.
	Verwendung von mehreren Benutzerkonten mit alphanumerischen Kennwörtern für Anmeldung und Konfigurationsänderungen.
	Kennwortbestandteile und -länge: Eine beliebige Kombination aus Buchstaben und Zahlen, die maximal 16 Zeichen umfasst.
	Rückmeldung zur Kennwortstärke über ION Setup.
Benutzerkonten-Sperren und -Zeitüberschreitungen	Festlegung von Benutzerkonten-Sperrungskriterien nach nicht erfolgreichen Anmeldeversuchen und Festlegung von Ereignis-Zeitüberschreitungsperiode.
Benutzerberechtigungen	Benutzerkonten mit variablen Berechtigungen für Lesezugriff, Testmodus oder Konfigurationsberechtigungen.
Webseiten	Deaktivierung oder Aktivierung von Webseiten zur Online-Anzeige gemessener Daten in einem Webbrowser (Webserver).
Konfiguration	Deaktivierung oder Aktivierung der Messgerät-Konfigurationsfunktion über: <ul style="list-style-type: none"> <li>• Modbus-Kommunikationsprogrammierung oder Zulassen von schreibgeschützter Anzeige.</li> <li>• Das Display</li> <li>• Messgerät-Webseiten (Webserver-Programmierung).</li> </ul>
	Deaktivierung und Aktivierung der Zeitsynchronisation.
	Ein Kennwort ist erforderlich zur Übertragung von Konfigurationsänderungen an der Zeitsynchronisation über das Display oder über die Kommunikationsprotokolle.
Cybersicherheit-Ereignisprotokolle und -berichte	Einrichtung von Cybersicherheit-Ereignisprotokollen und -alarmen über Ereignisprioritäten.

### Benutzerzugriff (nur erweiterter Sicherheitsmodus)

In der folgenden Tabelle sind die Benutzerzugriffsangaben im erweiterten Sicherheitsmodus aufgelistet:

Zugriffsart	Berechtigung
Zeitsynchronisierter Zugriff	Einstellen der Uhrzeit- und Zeitsynchronisationsparameter des Messgeräts.
Lesezugriff	Anzeigen der Parameter mit Ausnahme der Sicherheitskonfiguration.
Zugriff für Spitzenmittelwert-Rücksetzung	Rücksetzung der Spitzenmittelwerte.

Zugriffsart	Berechtigung
Komm.-Konfig.-Zugriff	Konfiguration der Kommunikationseinstellungen.
Testmoduszugriff	Versetzung des Messgeräts in den Testmodus, sofern für den jeweiligen Messgerätetyp verfügbar.
Vollständiger Messgerät-Konfigurationszugriff	Konfiguration der Messgeräteeinstellungen.
Sicherheitskonfigurationszugriff	Konfiguration der Sicherheitseinstellungen.

### Benutzerkonten (nur erweiterter Sicherheitsmodus)

In der folgenden Tabelle sind die Benutzerkontenangaben im erweiterten Sicherheitsmodus aufgelistet:

Benutzername	Standardkennwort	Kontobeschreibung
User1	0 (null)	Standardadministrator. Dieses Konto hat vollständige Zugriffsberechtigungen für das Messgerät, einschließlich der Konfiguration.
User2	0 (null)	Standard-Viewer. Dieses Konto hat Berechtigungen für einen schreibgeschützten Zugriff.
User3, User4, ... User50	–	Diese Benutzerkonten sind nicht aktiviert. Sie haben keine Standardkennwörter.

#### Verwandte Themen:

„Standardkennwort ändern“ auf Seite 43.

„Support für Altversionen von Sicherheitsvorkehrungen“ auf Seite 315

„Fehlerbehebung für erweiterte Sicherheit einrichten“ auf Seite 342

## Betrieb

Gehen Sie die folgenden empfohlenen Maßnahmen zum Betrieb Ihres Geräts in einer geschützten Umgebung durch:

- „Ereignisprotokoll überwachen“ auf Seite 61
- „Verhalten der LED für Verrechnungsmessungssperre“ auf Seite 331
- „Sicherheitsvorfall oder Sicherheitslücke melden“ auf Seite 62

## Ereignisprotokoll überwachen

Sie können Ereignisprotokolle auf verdächtige Aktivitäten überwachen und mit ihrer Hilfe die Ursachen von Cybersicherheitsverletzungen ermitteln, die zu einem Cybersicherheitsvorfall führen könnten.

**HINWEIS:** Der voreingestellte Ereignisprotokoll-Grenzwert beträgt 5000 Datensätze. Wenn der Grenzwert erreicht wird, werden ältere Datensätze durch neue Protokolleinträge überschrieben. Informationen zu Benachrichtigungen, wenn der Ereignisprotokoll-Datensatzgrenzwert erreicht wird, finden Sie unter [Vorgesehenen Leser für Ereignisprotokoll-Benachrichtigung zuweisen](#). Informationen zur Verlängerung der Protokolldatensatz-Aufbewahrung sowie zur Übertragung von Informationen auf Syslog oder in einen geschützten Speicher- bzw. Aufbewahrungsort finden Sie unter [Syslog-Netzwerkeinstellungen über ION Setup konfigurieren](#).

Weitere Informationen zu Messgerätzugriffs-Protokollierungsereignissen finden Sie unter [„Messgerätzugriffs-Ereignisprotokollierung bearbeiten“ auf Seite 47](#).

Voraussetzungen:

- Messgerätverbindung mit ION Setup
- Anmeldeinformationen

So überwachen Sie das Ereignisprotokoll:

1. Wählen Sie in ION Setup das Messgerät aus und öffnen dann den **Setup Assistant**.
2. Klicken Sie auf **Reports > Event Log > Display**.
3. Wählen Sie den Bereich der Datensätze, den Sie anzeigen wollen, sowie die Art aus und klicken Sie dann auf **OK**.
4. Klicken Sie auf **Save As**, um das Protokoll auf Ihrem lokalen PC zu speichern oder um das Ereignisprotokoll auszudrucken.
5. Klicken Sie auf **Close**.

## Sicherheitsvorfall oder Sicherheitslücke melden

Um eine verdächtige Aktivität oder einen Cybersicherheitsvorfall zu melden, rufen Sie die [„Vorfall melden“-Website von Schneider Electric](#) auf.

Um eine Sicherheitslücke zu melden, die sich auf Ihr Produkt oder Ihre Lösung auswirkt, rufen Sie die [„Sicherheitslücke melden“-Website von Schneider Electric](#) auf.

## Pflegen

Dieser Abschnitt enthält Informationen zu den Aufgaben, die Sie regelmäßig ausführen sollten, um die Sicherheit Ihres Messgeräts in einer geschützten Umgebung zu bewahren.

## Ereignisprotokoll anzeigen und herunterladen

Erstellen Sie einen Ereignisprotokollbericht für Untersuchungen von Cybersicherheitsvorfällen.

Ereignisprotokolle enthalten Messgerätkonfigurationsänderungen und Energiemanagementsystem-Ereignisse.

Voraussetzungen:

- Messgerätverbindung mit ION Setup
- Anmeldedaten
- Konfigurierte Ereignisprotokolle und -alarme

So zeigen Sie ein Ereignisprotokoll an und laden es herunter:

1. Öffnen Sie ION Setup > wählen Sie das Messgerät und dann > **Setup Assistant** aus.
2. Klicken Sie auf **Reports** > **Event Log** > **Display**. Das Dialogfeld „Log reports“ wird geöffnet.
3. Wählen Sie einen Datensatzbereich für den Bericht aus und klicken Sie auf **OK**:

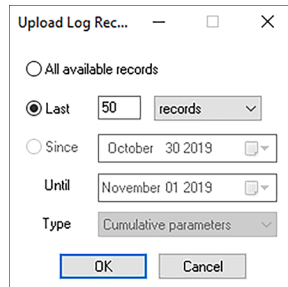

Das Ereignisprotokoll für Ihr Messgerät wird geöffnet.

**HINWEIS:** Für Ereignisprotokolle sind nur die Optionen „All available records“ und „Last“ verfügbar.

4. Klicken Sie auf **Save As**.
5. Wählen Sie **CSV** oder **TXT** > **Save** aus.
6. Klicken Sie auf **Close**.

## Aktualisierungen und Sicherheitskonfiguration

Wenn die Messgerät-Firmware oder ION Setup-Software aktualisiert wird, bleibt die Sicherheitskonfiguration bestehen, bis sie geändert wird – einschließlich Benutzernamen und Kennwörter. Es wird empfohlen, die Sicherheitskonfiguration nach einer Aktualisierung zu überprüfen, um die Berechtigungen für neue oder geänderte Gerätefunktionen zu kontrollieren und sie gemäß den Richtlinien und Normen Ihres Unternehmens zu widerrufen oder zu übernehmen.

Ausführliche Informationen zu Firmware-Aktualisierungen finden Sie unter „[Firmware-Aktualisierungen](#)“ auf Seite 314.

## Ausmusterung

Gehen Sie die folgenden empfohlenen Maßnahmen zur Ausmusterung Ihres Geräts in einer geschützten Umgebung durch:

- Aktivitäten aufzeichnen –Dokumentieren Sie Entsorgungsaktionen gemäß den Richtlinien und Normen Ihres Unternehmens, damit entsprechende Aufzeichnungen der Aktivitäten

vorhanden sind.

- „Gerät löschen“ auf Seite 64
- Entsprechende Regeln ausmustern und Datensätze bereinigen:
  - Führen Sie die vorgegebenen Aufgaben Ihres Unternehmens zur Ausmusterung und Bereinigung durch oder wenden Sie sich an Ihren Netzwerkadministrator.
  - Mustern Sie Netzwerk- und Sicherheitsregeln aus, wie z. B. eine Firewall-Regel, mit der die Firewall überwunden werden könnte.
  - Führen Sie Bereinigungsaufgaben mit einer Datensatznachverfolgung durch, um Datensätze aus verwandten Systemen, wie z. B. SNMP-Überwachungsservern, zu entfernen.
- „Entsorgung, Wiederverwendung, Recycling“ auf Seite 67

## Gerät löschen

Löschen Sie vor der Außerbetriebnahme das Gerät, damit eine potenzielle Offenlegung von Daten verhindert wird.

Voraussetzungen:

- Messgerätverbindung mit ION Setup
- Anmeldedaten
- Sicherheitskonfigurations-Zugriffsberechtigungen

### **HINWEIS**

#### **DATENVERLUST**

Vergewissern Sie sich, dass alle wichtigen Daten des Geräts gespeichert wurden, bevor Sie eine Rücksetzung durchführen.

**Die Nichtbeachtung dieser Anweisungen kann zu einem Datenverlust führen.**

### **HINWEIS**

#### **ZUGRIFFSVERLUST**

Stellen Sie sicher, dass Ihnen ausreichende Zugriffsmöglichkeiten zur Kommunikation mit Ihrem Gerät zur Verfügung stehen.

**Die Nichtbeachtung dieser Anweisungen kann zu einem Verlust des Zugriffs auf das Gerät führen.**

**HINWEIS:** Führen Sie die nachstehenden Aufgaben in der angegebenen Reihenfolge aus. Überschreiben Sie die Kommunikationsmodulregister zuletzt, um die Messgerätverbindung aufrechtzuerhalten.



So löschen Sie das Gerät:

1. Überschreiben Sie die Messgerät-Vorlagendatei. Dadurch wird die Messgerätvorlage durch die werkseitig eingestellte Vorlage überschrieben. Ausführliche Angaben hierzu finden Sie unter [Messgerät-Vorlagendatei überschreiben](#).
2. Löschen Sie mithilfe von SFTP-Client-Software die Dateien im Ordner **documents** im SFTP-Verzeichnis. Weitere Informationen hierzu finden Sie unter [„SFTP“](#).
3. Löschen Sie das anwenderspezifische SSL-Zertifikat. Weitere Informationen hierzu finden Sie unter [„Anwenderspezifisches SSL-Zertifikat löschen“](#).
4. Löschen Sie die Webseiten. Weitere Informationen hierzu finden Sie unter [„Anwenderspezifische Webseiten löschen“](#).
5. Löschen Sie die IEC 61850-Konfigurationsdatei. Damit werden Funktionen des IEC 61850-Protokolls deaktiviert. Weitere Informationen hierzu finden Sie unter [„IEC 61850-Konfigurationsdatei löschen“](#).
6. Stellen Sie die Standard-Sicherheitskonfiguration wieder her. Weitere Informationen hierzu finden Sie unter [„Standard-Sicherheitskonfiguration wiederherstellen“](#).
7. Überschreiben Sie die Werkmodul-Register. Dadurch werden Werte gelöscht für:
  - Geräteeigentümer
  - Geräte-Tag
  - Gerätestandort
  - Gerätebezeichnung

Weitere Informationen hierzu finden Sie unter [„Werkmodulregister überschreiben“](#).

8. Führen Sie eine Master-Rücksetzung durch. Dadurch werden Werte gelöscht für:
  - Ereignisprotokoll, Daten- und Wellenformatensätze
  - Energiequalitätsereignis-Dateien (COMTRADE)
  - Energie-, Mess-, Minimal-/Maximal-, Verrechnungs- und Testmodus- sowie Spitzenmittelwerte
  - Störungszähler (Einbruchs-/Spitzenereignis), EN 50160-Parameter und -Statistiken
9. Überschreiben Sie die Kommunikationsmodul-Register. Dadurch werden Werte für die Angaben zur Netzwerkinfrastruktur gelöscht. Weitere Informationen hierzu finden Sie unter [Kommunikationsmodul-Register überschreiben](#).

## Messgerätvorlage überschreiben

1. Rufen Sie [www.se.com](http://www.se.com) auf und suchen Sie nach der Messgerätvorlage für Ihr Gerät.
2. Laden Sie die ZIP-Datei herunter und entpacken Sie die Dateien.
3. Öffnen Sie „ION Setup“.
4. Klicken Sie zur Auswahl auf das Messgerät und dann auf > **Setup Assistant**.
5. Klicken Sie auf **Template** > Registerkarte **Send to Meter**.

6. Klicken Sie auf **Send**.
7. Navigieren Sie zu den entpackten Dateien und wählen Sie die DCF-Datei aus.  
**HINWEIS:** Der Dateityp FWN ist ebenfalls eine Option.
8. Klicken Sie auf **Open**.
9. Klicken Sie auf **Proceed**. Das Dialogfeld „Template Paste Options“ öffnet sich.
10. Deaktivieren Sie alle Kontrollkästchen und klicken Sie auf **OK**.
11. Klicken Sie auf **Yes**. Das Überschreiben kann einige Minuten dauern.
12. Klicken Sie auf **OK**.
13. Klicken Sie auf **Exit** und dann auf **OK**.

## Standard-Sicherheitskonfiguration wiederherstellen

### **HINWEIS**

#### **DATENVERLUST**

Vermerken Sie die Benutzer- und Kennwort-Informationen für Ihr Messgerät an einem sicheren Ort.

**Die Nichtbeachtung dieser Anweisungen kann zu einem Datenverlust führen.**

1. Öffnen Sie ION Setup > wählen Sie das Messgerät und dann > **Setup Assistant** aus.
2. Klicken Sie auf **Security > Security Mode > Edit**. Das Dialogfeld „Open Security Configuration File“ wird angezeigt.
3. Wählen Sie die Datei **standard.scf** aus und klicken Sie auf **Open**. Klicken Sie bei Aufforderung für die Verwendung von „Legacy security support“ auf „No“.
4. Klicken Sie auf **Next**, um zum Bildschirm „Define individual users/passwords“ zu navigieren.
5. Klicken Sie auf **Finish**. Ein Feld mit der Bestätigungsmeldung wird geöffnet.

## Werkmodul-Register überschreiben

1. Öffnen Sie ION Setup.
2. Halten Sie die Strg-Taste gedrückt und klicken Sie auf das Messgerät, um es auszuwählen. Dadurch wechselt ION Setup in den erweiterten Modus.
3. Doppelklicken Sie auf den Ordner **Factory Modules** > wählen Sie den Messgerätyp aus.
4. Wählen Sie die Registerkarte **Setup Registers** aus.
5. Geben Sie Text oder entsprechende Zeichen ein, um die Werte dieser Einrichtungsregister zu ändern, indem Sie sie auswählen und auf **Edit** klicken.
  - FAC1-Gerätenamensraum
  - FAC1-Gerätename
  - FAC1-Besitzer

- FAC1-Tag 1
  - FAC1-Tag 2
6. Klicken Sie auf **Send**.

## Kommunikationsmodul-Register überschreiben

1. Öffnen Sie „ION Setup“.
2. Halten Sie die Strg-Taste gedrückt und klicken Sie auf das Messgerät, um es auszuwählen. Dadurch wechselt ION Setup in den erweiterten Modus.
3. Doppelklicken Sie auf Ordner **Comm Modules > Ethernet > Setup Registers**.
4. Geben Sie Text oder entsprechende Zeichen ein, um die Werte der Netzwerk-Infrastruktur-Einrichtungsregister zu ändern, indem Sie sie auswählen und auf **Edit** klicken. Einige Register enthalten:
  - Gespeicherte IPv4-Adresse
  - Gespeicherte IPv4-Subnetzmaske
  - Gespeichertes IPv4-Gateway

**HINWEIS:** IP-Werte können durch Text ersetzt werden.

  - Primär-DNS
  - Sekundär-DNS
  - Alle Server
  - Alle Portnummern
  - Ethernet-Gerätename
  - Gespeichertes globales IPv6-Gateway
  - Domänenname
5. Klicken Sie auf **Send**.

## Entsorgung, Wiederverwendung, Recycling

Bevor Sie das Gerät aus seiner vorgesehenen Umgebung entfernen, folgen Sie den empfohlenen Maßnahmen in „[Ausmusterung](#)“ auf Seite 63.

Führen Sie die vorgegebenen Aufgaben Ihres Unternehmens zur Geräteentnahme durch oder wenden Sie sich an Ihren Netzwerkadministrator, um eine verantwortungsbewusste Entsorgungsmethode festzulegen.

Entsorgen Sie das Gerät gemäß den geltenden Rechtsvorschriften des jeweiligen Landes. Zu den Aufsichtsbehörden bzw. aufsichtsbehördlichen Regelungen zählen Folgende:

- Die US-amerikanische [Umweltschutzbehörde \(EPA\)](#) für Anweisungen für nachhaltigen Umgang mit Elektrogeräten.
  - Die EPA stellt ein [Electronic Product Environmental Assessment Tool \(EPEAT\)](#) zur Verfügung, mit dem die Umwelteigenschaften von Elektrogeräten beurteilt werden können.

- Die europäische [Richtlinie über Elektro- und Elektronik-Altgeräte \(WEEE-Richtlinie\)](#) ist die [Gemeinschaftsrichtlinie für Elektro- und Elektronikgeräte-Abfall](#).
- Die europäische [Richtlinie zur Beschränkung der Verwendung bestimmter gefährlicher Stoffe \(RoHS\)](#) regelt die Verwendung von Gefahrstoffen in Elektro- und Elektronikgeräten.

## **HINWEIS**

### **UNBEFUGTER ODER UNBEABSICHTIGTER ZUGRIFF AUF VERTRAULICHE DATEN**

Lagern Sie Geräte, die nicht im Einsatz sind, an einem Ort, der Zugangskontrollen unterliegt oder überwacht wird.

**Die Nichtbeachtung dieser Anweisungen kann zu einem unbefugten oder nicht beabsichtigten Zugriff auf sensible oder sichere Kundendaten führen.**

### **Gerätentsorgung**

Es wird empfohlen, dass das gesamte Gerät vernichtet wird. Durch die Vernichtung wird eine potenzielle Offenlegung der Daten auf dem Gerät verhindert, die zuvor nicht entfernt wurden.

## **⚠️ WARNUNG**

### **VERLETZUNGSGEFAHR**

- Vernichten Sie keine Geräte ohne vorher die entsprechende Sicherheitsschulung absolviert zu haben.
- Setzen Sie ein Gerät niemals in Brand, erhitzen Sie ein Gerät niemals in einer Mikrowelle und gießen Sie niemals Säure auf ein Gerät

**Nichtbeachtung dieser Anweisungen kann zu schweren bzw. tödlichen Verletzungen führen.**

### **Gerätewiederverwendung**

Ist eine Wiederverwendung potenziell möglich, dann lagern Sie das Gerät an einem Ort, der Zugangskontrollen unterliegt oder überwacht wird.

### **Geräterecycling**

Rufen Sie [www.se.com](http://www.se.com) auf und suchen Sie nach dem Produktumweltprofil für Ihren Messgerättyp, um Anweisungen zum Umgang mit Elektronik-Altgeräten abzurufen.

# Installation und Inbetriebnahme

Dieses Kapitel ergänzt die Installationsanleitung des Messgeräts und enthält Anweisungen zur Inbetriebnahme Ihres Messgeräts.

- Informationen zur Installation entnehmen Sie bitte der Installationsanleitung für Ihr Gerät.
- Angaben zu Ihrem Gerät sowie zu dessen Optionen und Zubehör finden Sie in den Katalogseiten für Ihr Produkt unter Schneider Electric.
- Laden Sie aktualisierte Dokumente unter [www.se.com](http://www.se.com) herunter.

Für die neuesten Informationen zu Ihrem Produkt oder für Unterstützung bei erweiterten Leistungsmerkmalen und anwenderspezifischen Funktionen wenden Sie sich an den für Sie zuständigen Schneider Electric-Vertriebsmitarbeiter.

## Installation

Arbeiten zur Installation, Verdrahtung, Prüfung und Instandhaltung müssen in Übereinstimmung mit allen lokalen und nationalen elektrischen Standards durchgeführt werden.

## **GEFAHR**

### **GEFAHR EINES ELEKTRISCHEN SCHLAGS, EINER EXPLOSION ODER EINES LICHTBOGENÜBERSCHLAGS**

- Tragen Sie geeignete persönliche Schutzausrüstung (PSA) und befolgen Sie sichere Arbeitsweisen für die Ausführung von Elektroarbeiten. Beachten Sie die Normen NFPA70E, CSAZ462 sowie sonstige örtliche Standards.
- Schalten Sie vor Arbeiten an oder in der Anlage, in der das Gerät installiert ist, die gesamte Stromversorgung des Geräts bzw. der Anlage ab.
- Verwenden Sie stets ein genormtes Spannungsprüfgerät, um festzustellen, ob die Spannungsversorgung wirklich ausgeschaltet ist.
- Die Daten des Messgeräts dürfen nicht für die Überprüfung des stromlosen Zustands verwendet werden.
- Überschreiten Sie die maximalen Grenzwerte dieses Geräts nicht.
- Schließen Sie keinesfalls die Sekundärklemmen eines Spannungswandlers (SPW) kurz.
- Öffnen Sie keinesfalls die Sekundärklemmen eines Stromwandlers (STW).
- Erden Sie den Sekundärkreis von Stromwandlern.
- Verwenden Sie ausschließlich Niedrigenergie-Stromwandler (LPCTs), die für dieses Gerät zugelassen sind.
- Schließen Sie keinesfalls Stromwandler-Sekundärsignale für die Messung von LPCT-Niederspannungsklemmen an.
- Stromwandler oder LPCTs dürfen nicht in Anlagen installiert werden, in denen sie mehr als 75 % des Verdrahtungsraums einer der Anlagen-Querschnittsflächen einnehmen.
- Installieren Sie Stromwandler oder LPCTs nicht in Bereichen, in denen Belüftungsöffnungen blockiert sein könnten, oder in Bereichen, in denen Lichtbogenüberschläge auftreten.
- Stromwandler oder LPCTs dürfen nicht mit Klasse 2-Verdrahtungsmethoden installiert oder an Klasse 2-Anlagen angeschlossen werden. Siehe NFPA 70.
- Sichern Sie die Stromwandler- oder LPCT-Sekundärleitungen so, dass sie nicht mit stromführenden Schaltungen in Berührung kommen.
- Gehen Sie davon aus, dass Kommunikations- und E/A-Leitungen gefährliche Spannungen führen, solange nichts anderes festgestellt wurde.
- Bringen Sie alle Vorrichtungen, Türen und Abdeckungen wieder an, bevor Sie das Gerät einschalten.

**Nichtbeachtung dieser Anweisungen führt zu schweren bzw. tödlichen Verletzungen.**

## Stromnetzverdrahtung

Sie können die Spannungseingänge des Messgeräts direkt an die Phasenleiter des Stromnetzes anschließen, wenn die Phase-Phase- oder Phase-Neutral-Spannungen des Stromversorgungsnetzes die Maximalspannungsgrenzwerte des Messgeräts für den

Direktanschluss nicht überschreiten.

Die maximal für einen Direktanschluss zulässige Spannung kann je nach den geltenden elektrischen Normen und Vorschriften niedriger als die vom Hersteller vorgegebenen Grenzwerte sein.

Wenn die Spannung Ihres Stromversorgungsnetzes höher als die vorgegebene maximal zulässige Spannung für den Direktanschluss ist, müssen Sie Spannungswandler (SPW) verwenden, um die Spannungen herunterzutransformieren. Verwenden Sie in Hochgeschwindigkeits-Transientenerfassungsanwendungen (nur ION9000T) Spannungswandler mit hoher Bandbreite.

## Reststrommessung

Das Messgerät kann den Reststrom – je nach Verdrahtungsart der Eingänge – berechnen oder messen.

### 3-STW-Verdrahtung

Bei einem 3-Phasen-3-Leiter-System berechnet das Messgerät den Reststrom zur Erde.

Bei einem 3-Phasen-4-Leiter-System berechnet das Messgerät den Reststrom zum Neutralleiter.

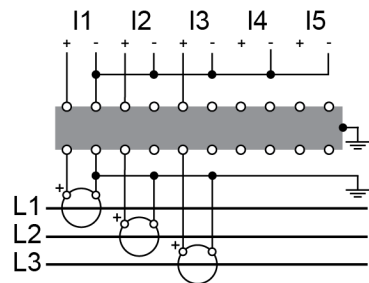

Bei einem 3-Phasen-3-Leiter-System misst das Messgerät den Reststrom zur Erde bei I4.

Bei einem 3-Phasen-4-Leiter-System misst das Messgerät den Reststrom zum Neutralleiter bei I4.

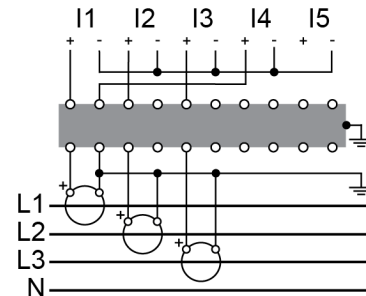

### 4-STW-Verdrahtung

Bei einem 3-Phasen-4-Leiter-System berechnet das Messgerät den Reststrom zur Erde.

Bei einem 3-Phasen-4-Leiter-System misst das Messgerät den Reststrom zur Erde bei I5.

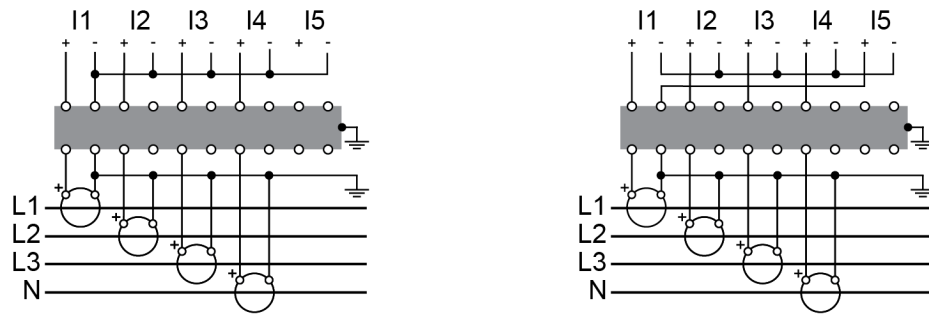

## Funktionserde

Für eine optimale Leistung muss die Funktionserdungsklemme des Messgeräts entsprechend verdrahtet werden.

Verwenden Sie das im Lieferumfang enthaltene Ferritelement, um die Funktionserdungsklemme an einem Erdungspunkt abzuschließen. Achten Sie darauf, dass die Erdungsleitung wie gezeigt durch das Ferritelement hindurchgeführt, um das Ferritelement geschlungen und erneut durch das Ferritelement hindurchgeführt wird.

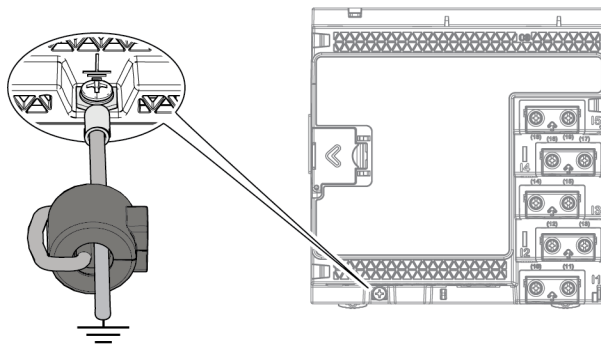

## LVCS-Übersicht

Die LVCS-Hardwareoption (Niederspannungsstromsensor) wird zusammen mit externen Niederspannungsstromwandlern zur Messung des Stroms in jeder Phase einer Stromleitung verwendet. Verwenden Sie die LVCS-Option, um:

- Einzelne Phasen zu messen und zu überwachen.
- Installationskosten für neue oder nachgerüstete Anlagen zu senken.
- Berührungsfreie Lastüberwachung bereitzustellen.

LVCS funktionieren nur zusammen mit Spannungsausgangs-Niederspannungsstromwandlern (LPCTs) und sind zur Verwendung mit aufgeführten Energieüberwachungsstromwandlern vorgesehen, die für die Anwendung bemessen sind. Für die Nutzung von LVCS ist ein ION9000-LVCS-Messgerät erforderlich. Eine Liste mit Messgeräten, die LVCS unterstützen, finden Sie unter „ION9000-Messgerätmodelle und -zubehör“ auf Seite 26.



## LPCT-Konfiguration

In diesem Abschnitt wird vorausgesetzt, dass Ihr Messgerät und die LPCTs bereits installiert sind. Weitere Informationen zur Installation finden Sie in der LVCS-Installationsanleitung für die ION9000-Reihe auf [www.se.com](http://www.se.com).

In diesem Abschnitt werden zwei häufige LPCT-Konfigurationsszenarien vorgestellt und wie sie über ION Setup konfiguriert werden. Sie können LPCTs auch über die Messgerät-Webseiten oder über das Display konfigurieren.

### Konfigurationsszenario 1: LPCT mit Direktanschluss an Leitung

Der LPCT ist direkt an der zu messenden Leitung angeschlossen.

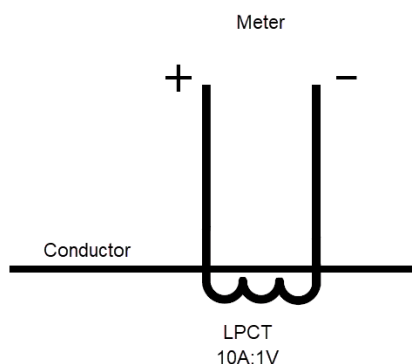

LPCT-Wandlerverhältnis	10 A : 1 V
Messgerät-Wandlerverhältnis (Werkseinstellung)	1 A : 1 V

#### Beispiel:

Stellen Sie das Messgerät-Stromwandlerverhältnis auf „10 : 1“ ein, um dem Wandlerverhältnis des LPCT zu entsprechen und den Primärstrom der Leitung zu melden.

STW-Verhältnis:

$$\begin{aligned}
 &= \text{LPCT-Verhältnis} \times \text{Messgerätverhältnis} \\
 &= 10 : 1 \times 1 : 1 \\
 &= 10 : 1
 \end{aligned}$$

### LPCT mit Direktanschluss an Leitungen konfigurieren

#### I1–I3

1. Öffnen Sie ION Setup > wählen Sie das Messgerät aus > **Setup Assistant**.
2. Klicken Sie auf **Metering Setup** > Registerkarte **Basic**.
3. Stellen Sie den LPCT-STW-Primärwert ein:
  - a. Wählen Sie **PM1 CT Prim** > **Edit** aus. Das Dialogfeld „LVCS Configuration Setup“ wird angezeigt.
  - b. Geben Sie den LPCT-Primärwert ein.
  - c. Klicken Sie auf **OK**.

4. Stellen Sie den LPCT-STW-Sekundärwert ein:
  - a. Wählen Sie **PM1 CT Sec > Edit** aus. Das Dialogfeld „LVCS Configuration Setup“ wird angezeigt.
  - b. Geben Sie den LPCT-Sekundärwert ein.
  - c. Klicken Sie auf **OK**.

Die STW-Primär- und STW-Sekundärwerte werden im Gerätereister gespeichert.

#### I4, I5

Konfigurieren Sie diese Einstellungen unter **Metering Setup > Registerkarte Advanced**.

### Konfigurationsszenario 2: LPCT, der an der Sekundärseite eines üblichen STW angeschlossen ist

Der LPCT ist an der Sekundärseite eines herkömmlichen Transformators angeschlossen.

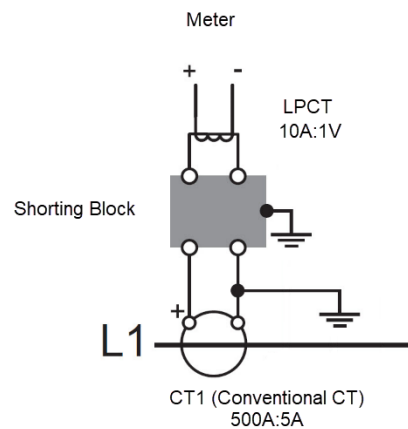

STW1-Wandlerverhältnis (L1)	500 A : 5 A
LPCT-Wandlerverhältnis	10 A : 1 V
Messgerät-Wandlerverhältnis (Werkseinstellung)	1 A : 1 V

#### Beispiel:

Das gesamte Stromwandlerverhältnis ist das Produkt aller Komponenten-Stromwandlerverhältnisse. Stellen Sie das Messgerät-Stromwandlerverhältnis so ein, dass es dem gesamten Stromwandlerverhältnis entspricht und den Primärstrom auf STW1 misst.

STW-Verhältnis:

$$\begin{aligned}
 &= \text{STW1-Verhältnis} \times \text{LPCT-Verhältnis} \times \\
 &\text{Messgerätverhältnis} \\
 &= 500 : 5 \times 10 : 1 \times 1 : 1 \\
 &= 5000 : 5 \text{ (oder } 1000 : 1)
 \end{aligned}$$

## Konfiguration eines LPCT, der an der Sekundärseite eines üblichen STW angeschlossen ist

### I1–I3

1. Öffnen Sie ION Setup > wählen Sie das Messgerät aus > **Setup Assistant**.
2. Klicken Sie auf **Metering Setup > Basic**-Registerkarte.
3. Stellen Sie die LPCT- und üblichen STW-Primärwerte ein:
  - a. Wählen Sie **PM1 CT Prim > Edit** aus. Das Dialogfeld „LVCS Configuration Setup“ wird angezeigt.
  - b. Geben Sie den LPCT-Primärwert ein.
  - c. Klicken Sie auf **OK**.
  - d. Markieren Sie das Kontrollkästchen „Conventional CT“.
  - e. Geben Sie den üblichen STW-Primärwert ein. Der berechnete Wert „PM1 CT Prim“ wird angezeigt.
  - f. Klicken Sie auf **OK**.
4. Stellen Sie die LPCT- und üblichen STW-Sekundärwerte ein:
  - a. Wählen Sie **PM1 CT Sec > Edit** aus. Das Dialogfeld „LVCS Configuration Setup“ wird angezeigt.
  - b. Geben Sie den LPCT-Sekundärwert ein.
  - c. Klicken Sie auf **OK**.
  - d. Markieren Sie das Kontrollkästchen „Conventional CT“.
  - e. Geben Sie den üblichen STW-Sekundärwert ein. Das berechnete Verhältnis „PM1 CT Sec“ wird angezeigt.
  - f. Klicken Sie auf **OK**.

Die berechneten STW-Primär- und STW-Sekundärwerte werden im Geräteregister gespeichert.

### I4, I5

Konfigurieren Sie diese Einstellungen unter **Metering Setup > Registerkarte Advanced**.

## LPCT-Kompensation

Über das Messwandlerkorrekturmodul (ITC) können kleinere Phasen- und Amplitudenkompensationen vorgenommen werden. Weitere Informationen zum ITC-Modul finden Sie in *ION Reference*, verfügbar auf [www.se.com](http://www.se.com).

## Display vom Flachmontage-Adapter entfernen

Anweisungen zum Entfernen des Displays, wenn Sie es z. B. an ein anderes Messgerät anschließen wollen.

**HINWEIS:** Entsprechende Installationsanweisungen finden Sie in der Installationsanleitung QGH42230.

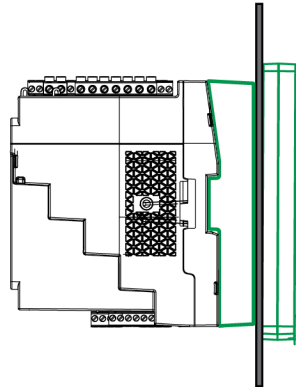

1. Halten Sie das Display fest und drehen Sie die Anzugsschraube mit einem Schlitzschraubendreher, bis sie sich vom Display löst.

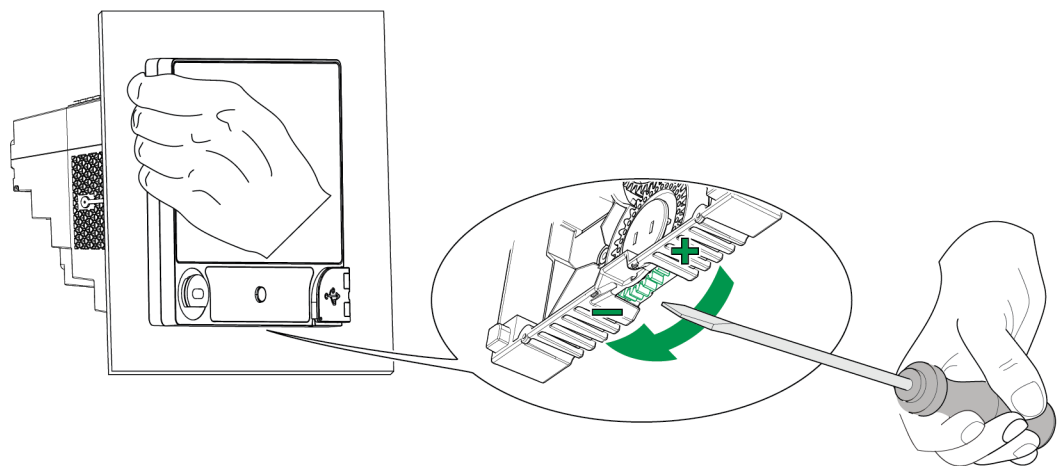

2. Nehmen Sie das Display vorsichtig ab – weit genug, um Zugang zum Kabelanschluss auf dem Display zu erhalten.

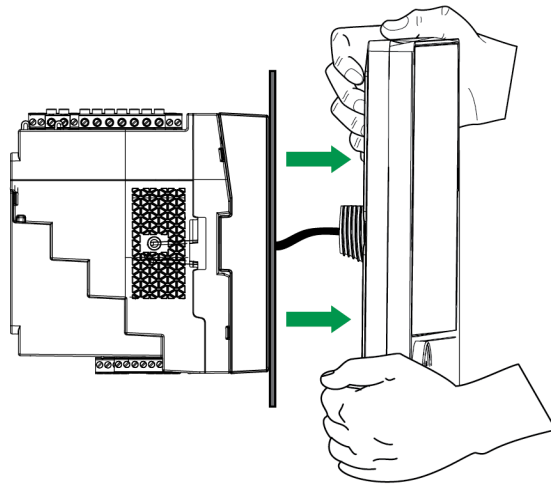

3. Trennen Sie das Displaykabel.

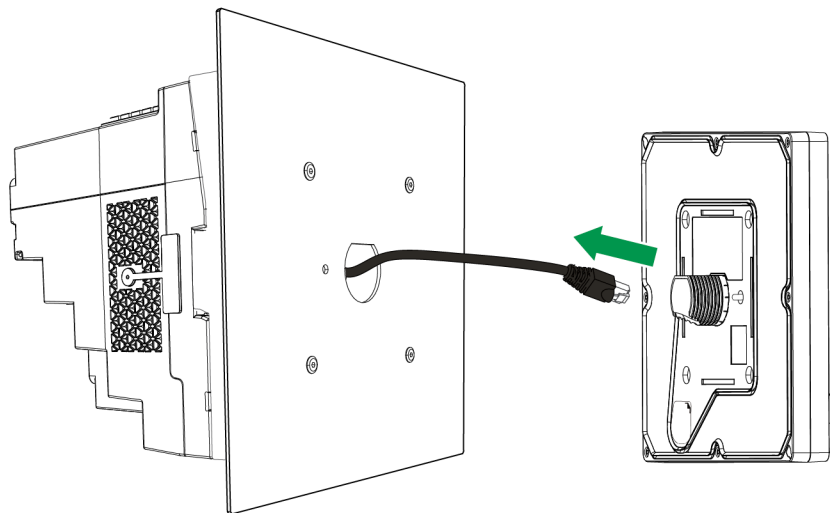

## Messgerät vom Flachmontage-Adapter entfernen

Sie können das Messgerät vom optionalen Flachmontage-Adapter abbauen.

**HINWEIS:** Entsprechende Installationsanweisungen finden Sie in der Messgerät-Installationsanleitung.

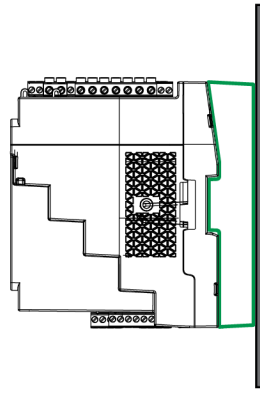

1. Verwenden Sie einen Schlitzschraubendreher, um die Befestigungsclips des Messgeräts zu entsperren.

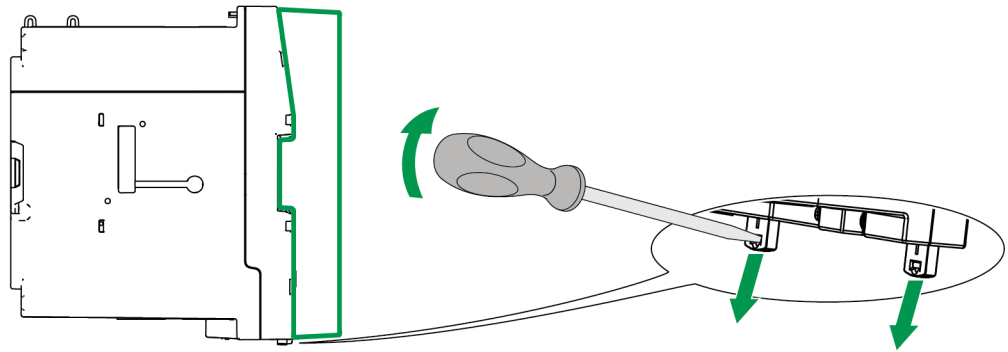

2. Halten Sie das Messgerät gut fest, klappen Sie es nach oben und lösen Sie den oberen Teil von den Befestigungshaken.

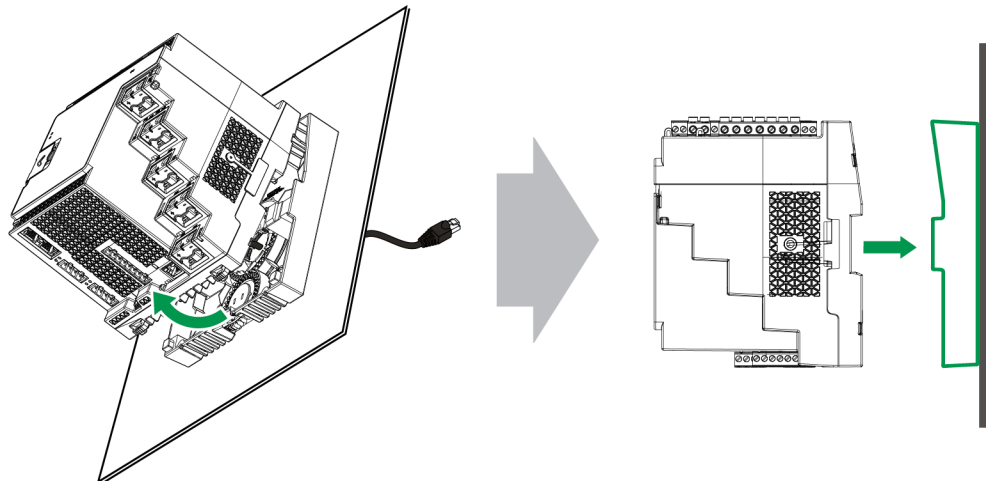

## Optionsmodule

Optionsmodule sind separat vom Messgerät zu bestellen und können ohne Spezialgerät an Ihr Messgerät angeschlossen werden.

Die Identifizierung der Optionsmodule basiert darauf, wie sie physisch an den externen E/A-Bus des Messgeräts angeschlossen sind.

Das erste Modul, das direkt am Messgerät angeschlossen ist, ist Modul A. Das zweite Modul, das an Modul A angeschlossen ist, ist Modul B. Das Messgerät unterstützt bis zu vier externe Module:

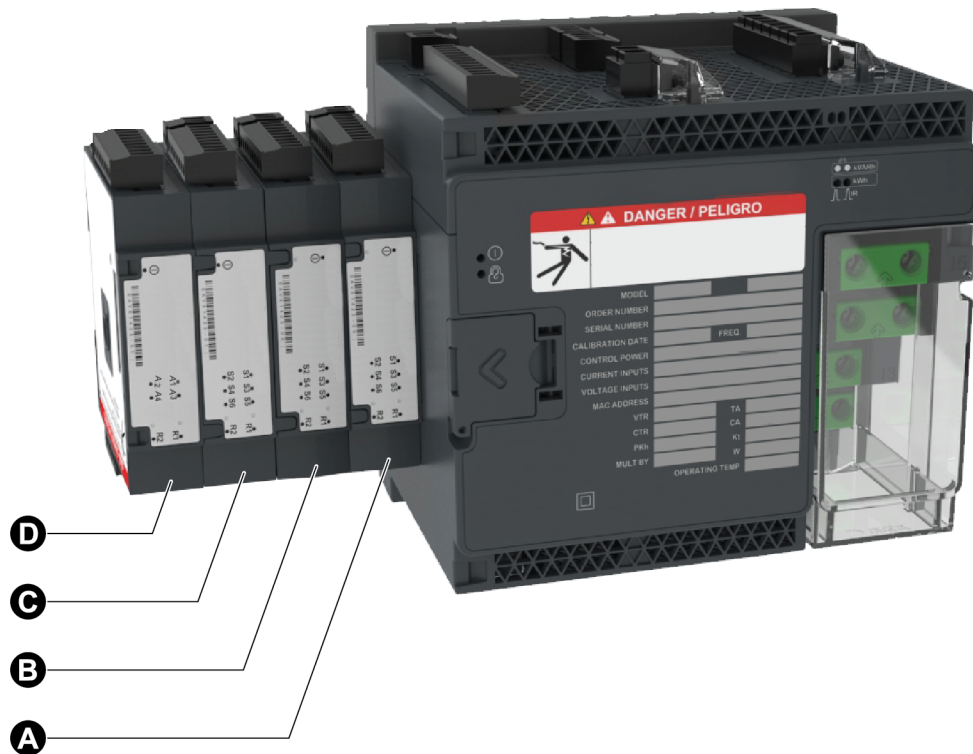

Optionsmodule werden von den ION-Modulen des Messgeräts überwacht und gesteuert. Externe E/A-Module werden den entsprechenden ION-Modulen zugeordnet:

Physische Position der Optionsmodule	ION-Modul-Zuordnung
Modul A bis Modul D	Port A bis Port D

Bezeichnung der Optionsmodul-Anschlussklemmen	ION-Modul-Zuordnung
Analogeingänge A1 bis A(n)	Analogeingangsmodule A1 bis A(n)
Analogausgänge Q1 bis Q(n)	Analogausgangsmodule Q1 bis Q(n)
Digitaleingänge S1 bis S(n)	Digitaleingangsmodule S1 bis S(n)
Digital-/Relaisausgänge R1 bis R(n)	Digitalausgangsmodule R1 bis R(n)

## Maximale Anzahl der Optionsmodule

Pro Gerät werden bis zu vier Optionsmodule unterstützt.

**Einschränkungen:**

- Es darf jeweils nur ein 4-Leiter-RS-485-Modul und ein LWL-Ethernet-Modul installiert werden.
- Je nach Art und Anzahl der an Ihrem Messgerät angeschlossenen Optionsmodule müssen Sie u. U. die maximale Betriebstemperatur des Messgeräts verringern oder die Anzahl der Optionsmodule beschränken. Weitere Informationen hierzu finden Sie unter „[Maximale Betriebstemperatur mit Optionsmodulen](#)“ auf Seite 350.

## Inbetriebnahme

### Werkeinstellungen

Verwenden Sie diese Standardwerte, wenn Sie das erste Mal eine Verbindung zu Ihrem Messgerät herstellen.

Parameter	Standardwert
Benutzername für die Anmeldung bei den Messgerät-Webseiten	USER1
Kennwort für die Anmeldung bei den Messgerät-Webseiten oder für den Zugriff auf das Display	0
IP-Adresse <sup>1</sup>	169.254.0.10
Subnetzmaske	255.255.0.0
Gateway	0.0.0.0
RS-485	COM1-Geräte-ID: 100 COM4-Geräte-ID: 103
Sprache	Englisch

<sup>1</sup> Es kann auch die lokale Adresse für IPv6-Verbindungen verwendet werden. Weitere Informationen hierzu finden Sie unter [Automatische Erkennung über Ethernet](#).

### Inbetriebnahme mit ION Setup

Verwenden Sie ION Setup, um das Messgerät für die Integration in Ihr Energiemanagementsystem in Betrieb zu nehmen.

Schließen Sie Ihr Messgerät über ION Setup an und verwenden Sie anschließend den Einrichtungsassistenten, um das Messgerät zu konfigurieren. Die Einrichtungsparameter sind in logische Gruppen und Kategorienordner unterteilt.

Bevor der Einrichtungsassistent beendet wird, führt ION Setup einen Messgerätkonfigurationstest durch und zeigt die Ergebnisse an. Sie können die Ergebnisse überprüfen und nach Bedarf Änderungen vornehmen.

So deaktivieren Sie den Messgerätkonfigurationstest:

1. Klicken Sie auf **Tools > Options**.
2. Klicken Sie auf die Registerkarte „Assistant“ und deaktivieren Sie das Kontrollkästchen **Configuration Checklist**.



**HINWEIS:** ION Setup führt auch einen Konfigurationstest durch und zeigt die Ergebnisse an, wenn bestimmte Funktionen, wie z. B. der Einbrüche/Spitzen- oder Transienten-Aufzeichnungsassistent im Einrichtungsassistenten für die Energiequalität, konfiguriert werden.

## Messungsparameter konfigurieren

Verwenden Sie ION Setup, um die Messfunktionen des Messgeräts zu konfigurieren.

1. Starten Sie ION Setup und öffnen Sie den „Setup Assistent“ für Ihr Messgerät.
2. Konfigurieren Sie die Parameter unter **Metering Setup > Basic**.

### Registerkarte „Basic“

Parameter	Werte	Beschreibung
Volts Mode	4W-WYE, DELTA, 3W-WYE, SINGLE, DEMO <sup>1</sup>	Stromnetztyp
PT Prim	1–999.999	Spannungsbemessung der SPW-Primärwicklung
PT Sec	1–999.999	Spannungsbemessung der SPW-Sekundärwicklung
CT Primary	1–999.999	Strombemessung der STW-Primärwicklung
CT Secondary	1–999.999	Strombemessung der STW-Sekundärwicklung
Nominal Voltage	1–999.999	Die Nennspannung (V), die für Messfunktionen wie Oberwellenberechnungen und die Erkennung von Einbrüchen bzw. Spitzen verwendet wird
Nominal Current	1–999.999	Der Nennstrom (A), der für Messfunktionen wie Oberwellenberechnungen und die Erkennung von Einbrüchen bzw. Spitzen verwendet wird
Nominal Frequency	50, 60	Die Nennfrequenz (Hz), die für Messfunktionen wie Alarme verwendet wird

3. Konfigurieren Sie bei Bedarf die Parameter unter **Metering Setup > Advanced**.

### Registerkarte „Advanced“

Parameter	Werte	Beschreibung
PhaseOrder	ABC, ACB	Drehrichtung der Spannungsphasen des Stromnetzes
V4 PT Prim	1–999.999	Spannungsbemessung der V4-SPW-Primärwicklung

Parameter	Werte	Beschreibung
V4 PT Sec	1–999.999	Spannungsbemessung der V4-SPW-Sekundärwicklung
I4 Prim	1–999.999	Strombemessung der I4-STW-Primärwicklung
I4 Sec	1–999.999	Strombemessung der I4-STW-Sekundärwicklung
I5 Prim	1–999.999	Strombemessung der I5-STW-Primärwicklung
I5 Sec	1–999.999	Strombemessung der I5-STW-Sekundärwicklung
Scale Rev Param	ON, OFF	Damit wird festgelegt, ob die Verrechnungswerte als Primär- oder Sekundärseitenwerte dargestellt werden (ON = Primärseite, OFF = Sekundärseite)

<sup>1</sup> Der Demo-Modus dient nur zu Demonstrationszwecken und verwendet nicht die Messgeräteeingangsklemmen, um Werte anzuzeigen.

## Zeigeranzeige verwenden

Zeigerdiagramme können hilfreich bei der Überprüfung oder Behebung von Fehlern mit der Verdrahtung von Spannungs- und Stromeingängen sein.

Verwenden Sie die Zeigeranzeige in ION Setup, um ein Echtzeit-Zeigerdiagramm der Spannungs- und Stromeingangssignale anzuzeigen.

So verwenden Sie die Zeigeranzeige:

1. Starten Sie ION Setup und öffnen Sie den **Setup Assistant** für Ihr Messgerät.
2. Klicken Sie auf **Metering Setup > Phasor**.
3. Wählen Sie **Phasor Viewer** aus und klicken Sie auf **Show**.
4. Um die Polarität der Spannungs- oder Stromeingänge zu ändern, klicken Sie auf **Show Setup**, um die „Polarity Settings“ aufzurufen.

Markieren Sie das Kontrollkästchen neben dem Eingang, dessen Polarität Sie umkehren wollen, und klicken Sie dann auf **Apply to Meter**.

## Grundeinrichtung über die Webseiten oder über das Display

Sie können die Messgerät-Webseiten oder das Display zur Konfiguration von grundlegenden Messungsparametern verwenden.

- Verwendung der Webseiten: Navigieren Sie zu **Einrichtung > Messung**.
- Verwendung des Displays: Navigieren Sie zu **Setup-Menü > Messgeräteeinrichtung**.

# Kommunikationen

## Kommunikationen – Überblick

Die Kommunikation ist die Übertragung von Daten zum und vom Messgerät und wird von einer Kombination aus Hardware- und Software-Komponenten im Messgerät gesteuert.

Das Messgerät verwendet für jede angeschlossene Kommunikationsschnittstelle das entsprechende Kommunikationsprotokoll, um eine Kommunikation mit anderen Geräten oder mit einer anderen Software herzustellen. Das Protokoll verwaltet die Kommunikationssitzung und legt die Regeln, Befehle und Paketstruktur für die übertragenen Daten fest. Sie können auch festlegen, welche Protokolle im Messgerät aktiviert oder deaktiviert sein sollen.

**HINWEIS:** Zur Maximierung der Leistung Ihres Energiemanagementsystems wird für Geräte ein Direktanschluss an ein Ethernet-Netzwerk empfohlen.

Andere Möglichkeiten zur Steuerung der Kommunikation, wie z. B. wer auf bestimmte Arten von Messgerätdaten zugreifen darf, werden in den Sicherheitsthemen für das Messgerät erläutert.

Die Standard-Protokolleinstellungen Ihres Messgeräts erfüllen nach der Durchführung von lediglich einer Grundkonfiguration die Anforderungen der meisten Systeme. Sie können diese Einstellungen an Ihre spezifischen Anforderungen anpassen. Das sind erweiterte Verfahren, die entsprechende Kenntnisse zur Architektur Ihres Messgeräts, zu den unterstützten Protokollen sowie zum Kommunikationsnetzwerk und zum Stromnetz erfordern, an das Ihr Messgerät angeschlossen ist.

## Ethernet-Kommunikationsschnittstelle

Ihre Ethernet-Anschlussquelle sollte an einem Ort installiert sein, von dem aus die Gesamtlänge der Ethernet-Verkabelung möglichst kurz und die Komplexität Ihres Netzwerks möglichst gering gehalten werden können.

Das Messgerät unterstützt eine einzige IP-Adresse für beide physische Ethernet-Anschlüsse.

Die zweite Ethernet-Schnittstelle Ihres Geräts fungiert als Ethernet-Switch. Auf diese Weise werden die Netzwerkverbindungen vereinfacht sowie Installationszeit und -kosten gespart, da dies kürzere Ethernet-Kabel zwischen den Geräten auch ohne zusätzliche Ethernet-Router oder -Repeater ermöglicht. Sie können Ihr Messgerät nicht an zwei verschiedene Ethernet-Netzwerke anschließen. Das Signal wird nicht zwischen den beiden Ethernet-Schnittstellen aufgeteilt, sodass der Anschluss von beiden Schnittstellen keine Auswirkung auf Ihre Kommunikationsgeschwindigkeit haben sollte.

Das Messgerät nutzt Dual-Stack-IPv4/IPv6-Routing-Technologie, um die Netzwerkkommunikation zu verwalten und es Netzwerkhosts zu gestatten, mit dem Messgerät entweder über IPv4 oder IPv6 zu kommunizieren.

## Ethernet-Kommunikationsverbindungen

Dank der Ethernet-Verbindungen Ihres Messgeräts über zwei Anschlüsse können Sie eine Strecken- oder Netzwerkschleifentopologie (Ringtopologie) verwenden.

Wenn eine lokale Ethernet-Netzwerkschleifentopologie erforderlich ist, müssen Sie RSTP aktivieren, damit die Ethernet-Kommunikation Ihres Messgeräts funktioniert.

Verwenden Sie für die Verdrahtung Ihrer Messgerät-Ethernet-Kommunikation Ethernet-Kabel des Typs CAT5 (oder höher) mit ungeschirmten RJ45-Modulsteckern.

### Ethernet-Schleifentopologie

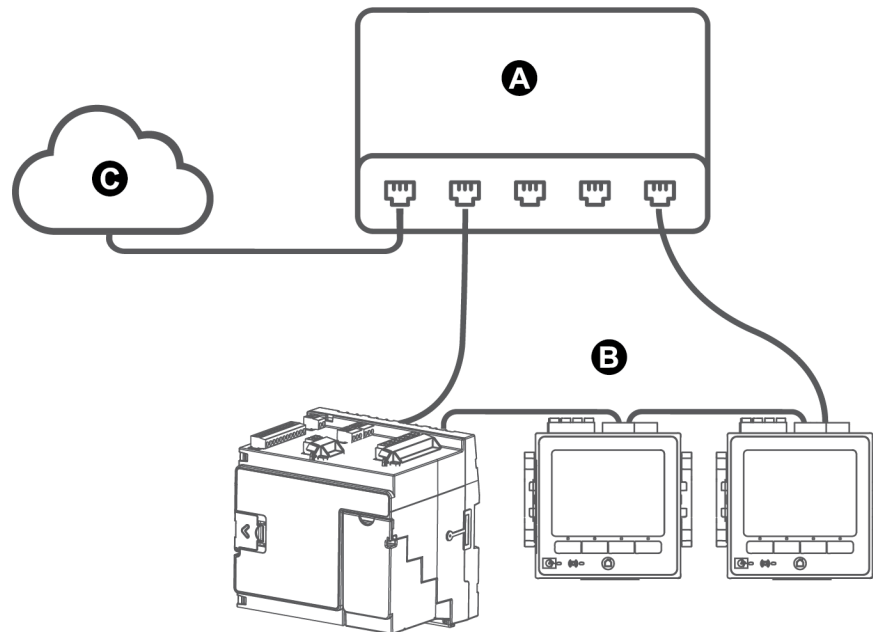

A	Ethernet-Switch oder -Hub
B	Über Ethernet angeschlossene Messgeräte
C	LAN/WAN

## Protokolle, Ports und Anschlüsse

Die von Ihrem Gerät unterstützten Ethernet-Protokolle ermöglichen gleichzeitige Verbindungen über die IP-Service-Ports.

Durch die Aktivierung oder Deaktivierung der TCP/IP-Protokolle können Sie steuern, ob Ihr Messgerät neue Socket-Verbindungsanfragen akzeptiert oder nicht. Wenn die Einstellungen für einen Port geändert werden, hat das keine Auswirkung auf die anderen vorhandenen Verbindungen. Je nach Protokoll können Sie auch die Portnummer ändern.

**HINWEIS:** Einige Protokoll-Portnummern sind jedoch schreibgeschützt und nicht konfigurierbar.

### Protokoll, Ports und Anschlüsse

Protokoll	Port (Werkeinstellung)	Anzahl der Verbindungen
ION (ION über TCP)	7700	8 <sup>1</sup>
Secure ION (ION über TLS)	7443	8 <sup>1</sup>
Modbus TCP <sup>2</sup>	502	8 <sup>1</sup>
Modbus RTU über Ethernet <sup>2</sup>	7701	8 <sup>1</sup>
DNP	20000	8 <sup>1</sup>
DLMS	4059	8 <sup>1</sup>
Modbus TCP (speziell) <sup>2</sup>	502	32
EtherGate (Com1)	7801	1
EtherGate (Com4)	7802	1
DHCP	67 (68)	1
SFTP	22	2
Webserver (HTTPS) <sup>3</sup>	443	10
SNMP	161	Nicht zutreffend
SMTP-Server (E-Mail), nur abgehend	25	1
NTP	123	1
IEC 61850	102	5

<sup>1</sup> – Diese acht gleichzeitigen Verbindungen werden zwischen ION, Secure ION, Modbus TCP, Modbus RTU über Ethernet, DLMS und DNP geteilt. Sie können maximal drei DNP-Verbindungen herstellen. Sie können maximal eine DLMS-Verbindung herstellen.

<sup>2</sup> – Diese Protokolle müssen für die Modbus-Gateway-Funktionalität aktiviert werden.

<sup>3</sup> – Diese Protokolle werden für die Messgerät-Webseiten verwendet.

## Automatische Erkennung über Ethernet

Ihr Messgerät unterstützt DPWS (Geräteprofil für Web-Dienste), das eine automatische Erkennung des Messgeräts ermöglicht, wenn es mit Ihrem LAN verbunden ist.

Wenn Sie das Messgerät mit Ihrem Netzwerk verbinden, erscheint das Messgerät automatisch in Windows Explorer unter „Andere Geräte“ in Ihrem Netzwerk. Werkseitig ist das Messgerät wie folgt benannt: <Messgerätyp>-<letzte sechs Stellen der MAC-Adresse>. Beispiel: Ein Messgerät mit der MAC-Adresse 006078173393 erscheint in Ihrem Netzwerk als <Messgerätyp>-173393.

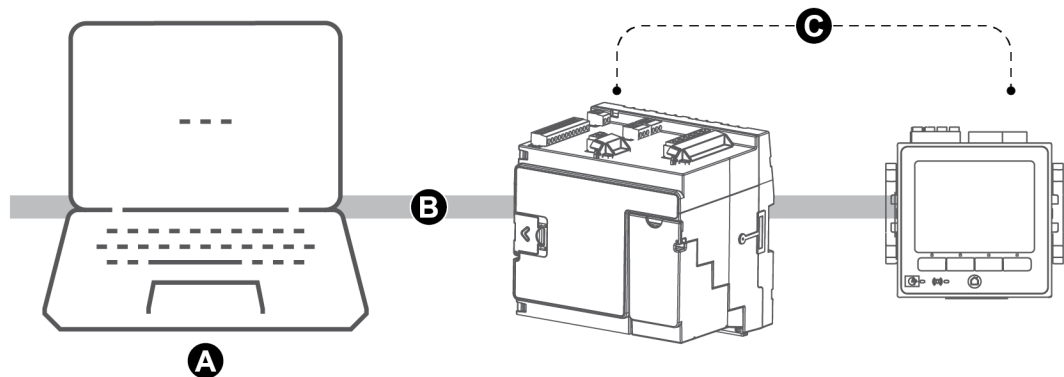

A	Computer verbunden mit dem Netzwerk, wobei IPv6 aktiviert ist
B	LAN/WAN (Local Area Network/Wide Area Network), gemeinsames Subnetz, keine Router
C	Messgeräte mit automatischer Erkennung über Ethernet verbunden mit dem Netzwerk

### Überlegungen zur Nutzung der automatischen Erkennung über Ethernet

- Für die automatische Erkennung muss das Messgerät direkt mit dem Netzwerk verbunden sein, d. h. nur mit einem Kabel oder Switchen und nicht über einen Router.
- Sie müssen einen Computer verwenden, auf dem Windows 7 oder aktueller ausgeführt wird und IPv6 aktiviert ist, um die automatische Erkennung über Ethernet nutzen zu können.
- Der Computer und das Messgerät müssen sich im selben Subnetz befinden.
- Sie brauchen die IP-Adresse Ihres Messgeräts nicht für die automatische Erkennung über Ethernet konfigurieren. Aus der MAC-Adresse Ihres Messgeräts wird automatisch eine IPv6-Adresse generiert und die automatische Erkennung findet über IPv6 statt.

### Zugriff auf das Messgerät über die automatische Erkennung

Verwenden Sie den Windows Explorer, um Ihr Messgerät im lokalen Netzwerk (LAN) zu finden und aufzurufen.

**HINWEIS:** In einigen Netzwerken ist die automatische Geräteerkennung über eine Funkverbindung eingeschränkt. Stellen Sie in diesem Fall sicher, dass Ihr Computer über ein Ethernet-Kabel mit dem Netzwerk verbunden ist.

So greifen Sie über die automatische Erkennung auf das Messgerät zu:

1. Verbinden Sie den Ethernet-Anschluss des Messgeräts mit dem LAN.
2. Starten Sie den Windows Explorer.
3. Klicken Sie auf „Netzwerk“.

Die verbundenen Netzwerkgeräte werden angezeigt.

4. Suchen Sie Ihr Messgerät mit der Bezeichnung <Gerätename>-<Letzte 6 Stellen der MAC-Adresse>.
5. Doppelklicken Sie auf das Symbol, um die Messgerät-Webseiten zu öffnen.

## Ethernet-Konfiguration

Um die Ethernet-Kommunikation nutzen zu können, müssen Sie die IP-Einstellungen Ihres Geräts konfigurieren.

Sie müssen die Netzwerkinformationen für alle Ethernet-Server, die vom Gerät genutzt werden, eingeben (z. B. einen DNS- oder E-Mail-Server). Kontaktieren Sie Ihren Netzwerk-Systemadministrator hinsichtlich Ihrer IP-Adresse und anderer Ethernet-Netzwerk-Konfigurationswerte.

**HINWEIS:** Bei Messgeräten ohne Display müssen Sie sie direkt an Ihren Computer anschließen, um für jedes Gerät eine unverwechselbare IP-Adresse einzustellen oder das Messgerät so zu konfigurieren, dass es IP-Adressen von einem DHCP-Server empfängt.

Es wird empfohlen, dass Sie Ihre Kommunikation mit dem Messgerät überprüfen, wenn Sie kommunikationsbezogene Einstellungen geändert haben (Beispiel: Kommunikation mit dem Messgerät mit dem vollständig qualifizierten Domänennamen bei Verwendung von DNS oder mit zugewiesenen Adressen, nachdem diese vom DHCP-Server bereitgestellt wurden). Darüber hinaus sollten Sie sich vergewissern, dass die Software oder andere Geräte, die mit dem Messgerät kommunizieren, die neuesten Einstellungen verwenden.

### Ethernet-Erstkonfiguration im Vergleich zur Änderung von vorhandenen Ethernet-Einstellungen

Es gibt zwei Szenarios für die Konfiguration der Ethernet-Kommunikationseinstellungen Ihres Messgeräts: Eine Erstkonfiguration und das Ändern von vorhandenen Adressen, wenn das Messgerät in Betrieb ist:

- **Erstkonfiguration:** Konfigurieren Sie die Ethernet-Einstellungen Ihres Geräts manuell über das Display oder indem Sie Ihr Messgerät direkt an Ihren Computer anschließen und über einen Webbrowser auf die Geräte-Webseiten zugreifen. Sie können Ihr Messgerät jedoch auch an das Netzwerk anschließen und es so konfigurieren, dass es eine IP-Adresse von einem DHCP-Server empfängt.

**HINWEIS:** Bei der Erstkonfiguration wird empfohlen, dass Sie eine andere Verbindungsart verwenden als die, die Sie konfigurieren wollen. Wenn Sie z. B. DHCP-IPv4-Einstellungen konfigurieren, stellen Sie eine Verbindung zum Messgerät über die lokale Adresse für IPv6-Verbindungen oder eine serielle Verbindung her. So können Sie das Messgerät konfigurieren, ohne die Verbindung trennen zu müssen.

- Vorhandene IP-Einstellungen ändern: Nachdem Sie die Ethernet-Schnittstelle des Messgeräts konfiguriert und mit dem LAN verbunden haben, können Sie neben dem Display und den Messgerät-Webseiten auch ION Setup verwenden, um die Messgeräteeinstellungen zu konfigurieren.

Ändern Sie in beiden Fällen die Ethernet-Einstellungen Ihres Messgeräts so, dass sie mit den von Ihrem Netzwerk-Systemadministrator bereitgestellten Einstellungen identisch sind, bevor Sie das Gerät mit Ihrem LAN verbinden.

### IP-Adressformat und -bereiche

Wenn Sie die IPv4- oder IPv6-Adressen Ihres Messgeräts einstellen, dann achten Sie darauf, dass Sie das korrekte Format und gültige Bereiche verwenden.

Protokoll	Format
IPv4	0.0.0.0 bis 255.255.255.255
IPv6	<p>:: zu FFFF:FFFF:FFFF:FFFF:FFFF:FFFF:FFFF:FFFF</p> <p>Der doppelte Doppelpunkt zeigt an, dass etwaige Lücken mit Nullen gefüllt werden, damit die IPv6-Adresse die korrekte Länge hat (32 Hexadezimalzahlen).</p>

Alle Messgeräte werden ab Werk mit nicht festgelegter globaler IPv6-Adresse und nicht festgelegtem IPv6-Gateway (auf „::“ eingestellt) ausgeliefert. Um außerhalb des lokalen Netzwerks mit dem Messgerät über IPv6 zu kommunizieren, müssen Sie diese Einstellungen manuell konfigurieren oder DHCP nutzen, um die Adressen dem Messgerät zuzuweisen. Im lokalen Netzwerk können Sie die lokale Adresse des Messgeräts für IPv6-Verbindungen verwenden.

### IP-Adressen und Netzwerk-Portnummern

Um einen Port für eine abgehende IP-Adresse anzugeben, fügen Sie einen Doppelpunkt und dann die Portnummer am Ende der IP-Adresse hinzu. Bei IPv6-Adressen schließen Sie die Adresse in eckige Klammern ein und fügen dann die Portnummer hinzu. So legen Sie z. B. den Standardport für SFTP (Port 22) fest:

- IPv4: 169.254.0.10:22
- IPv6: [FE80::260:78FF:FE04:5943]:22



## Konfigurierbare Ethernet-Einstellungen

**HINWEIS:** Im Menü „Advanced Ethernet“ in ION Setup und auf den Messgerät-Webseiten sind einige zusätzliche Ethernet-Einstellungen verfügbar.

Der Buchstabe „G“ zeigt an, dass die Einstellung konfiguriert (geschrieben) werden kann, während „S“ für schreibgeschützt steht.

### Ethernet-Konfigurationseinstellungen

Einstellung	Display	ION Setup	Webseiten
IPv4-Adresse	G	G	G
IPv4-Subnetzmaske	G	G	G
IPv4-Standard-Gateway	G	G	G
IPv4-Zuweisungsmodus (DHCP/Gespeichert)	G	G	G
IPv6-Zuweisungsmodus (DHCP/Gespeichert)	G	G	G
Ethernet-Gerätename	S	G	G
Domänenname	S	G	G
IPv6 aktiviert	G	G	G
Lokale Adresse IPv6-Verbindung	S	S	S
Globale IPv6-Adresse	S	G	G
IPv6-Gateway	S	G	G
Ethernet Rx-Zeitüberschreitung	—	G	G
Modbus TCP-Timeout	—	G	G
Modbus-Gateway	—	G	—
MAC-Adresse	S	S	S
Ethernet-Primär-DNS	S	G	G
Ethernet-Sekundär-DNS	S	G	G

### IPv4/IPv6-Kommunikationseinstellungen über ION Setup konfigurieren

Sie können über ION Setup die IPv4- und IPv6-Adresseneinstellungen Ihres Geräts konfigurieren, wie z. B. gespeicherte Adressen oder den Adressenzuweisungsmodus.

Achten Sie bei der Konfiguration von Kommunikationsparametern darauf, dass mindestens ein Kommunikationspfad vorhanden ist, der den vollständigen Zugriff auf Ihr Gerät zulässt. Anderenfalls könnte es sein, dass Sie die Gerätekonfiguration dauerhaft nicht mehr ändern können und den Zugang zu zusätzlichen Daten verlieren.

## **HINWEIS**

### **ZUGRIFFSVERLUST**

Stellen Sie sicher, dass Ihnen ausreichende Zugriffsmöglichkeiten zur Kommunikation mit Ihrem Gerät sowie zur Konfiguration Ihres Geräts zur Verfügung stehen.

**Die Nichtbeachtung dieser Anweisungen kann zu einem Verlust des Zugriffs auf das Gerät führen.**

Kontaktieren Sie Ihren Netzwerk-Systemadministrator hinsichtlich Ihrer IP-Adressen und anderer Ethernet-Netzwerk-Konfigurationswerte.

So konfigurieren Sie die IPv4/IPv6-Kommunikationseinstellungen über ION Setup:

1. Starten Sie ION Setup.
2. Öffnen Sie den **Setup Assistant** für Ihr Gerät.
3. Klicken Sie auf **Communications > Basic Ethernet > IPv4** (oder **IPv6**).
4. Wählen Sie die IP-Adresse aus und klicken Sie dann auf **Edit**.
5. Wählen Sie Ihren IP-Adressenzuweisungsmodus aus.

### **IPv4**

Auswahl	Modus	Beschreibung
Use DHCP to obtain an IPv4 address	DHCP	Das Messgerät erfasst seine IP-Adressen vom DHCP-Server Ihres Netzwerks. Mit den Feldern <b>Device Name</b> und <b>Domain Name</b> wird der vollständig qualifizierte Domänenname (FQDN) des Messgeräts festgelegt.
Use the following IPv4 address	Stored	Das Messgerät verwendet die IP-Adressen, die Sie manuell für IPv4 eingegeben haben (Adresse, Subnetzmaske und Gateway).

Markieren Sie für Ipv6 das Kontrollkästchen **IPv6 Enabled**, um die IPv6-Kommunikation zu aktivieren, oder heben Sie die Markierung auf, um die IPv6-Kommunikation zu deaktivieren.

**HINWEIS:** Die lokale Adresse der IPv6-Verbindung ist werkseitig eingestellt und schreibgeschützt.

**IPv6**

Auswahl	Modus	Beschreibung
Use DHCP to obtain an IPv6 address	DHCPv6	Das Messgerät erfasst seine IP-Adressen vom DHCPv6-Server Ihres Netzwerks. Mit den Feldern <b>Device Name</b> und <b>Domain Name</b> wird der vollständig qualifizierte Domänenname (FQDN) des Messgeräts festgelegt.
Use the following IPv6 address	Stored	Das Messgerät verwendet die IP-Adressen, die Sie manuell für IPv6 eingegeben haben (globale Adresse und Standard-Gateway).

Sie können für IPv4 und IPv6 jeweils verschiedene Zuweisungsmodi verwenden.

- Konfigurieren Sie die Einstellungen für den ausgewählten Modus und klicken Sie dann auf **OK**.

Die Änderungen werden im Messgerät gespeichert. Wenn ION Setup feststellt, dass die Verbindungsinformationen bereits verwendet werden, werden Sie aufgefordert, die Änderung zu bestätigen.

- Klicken Sie auf **Yes**, um die Änderung zu bestätigen, oder auf **No**, um den Vorgang abzubrechen.

Sie können die Änderung z. B. bestätigen, wenn Sie ein Messgerät programmieren, das ein anderes in Betrieb befindliches Messgerät ersetzen soll.

**Über ION Setup verfügbare DHCP-Einstellungen**

Parameter	Wert	Beschreibung
Device name	Wenden Sie sich für die entsprechenden Parameterwerte an Ihren lokalen Netzwerkadministrator.	Der Ethernet-Gerätename wird von DPWS zur automatischen Erkennung über Ethernet sowie als Hostname für eine eindeutige Identifizierung Ihres Messgeräts für DHCP und DNS verwendet.  Standardmäßig setzt sich dieser Name aus dem Messgerätmodell und den letzten sechs Stellen der MAC-Adresse zusammen.
Domain name	Wenden Sie sich für die entsprechenden Parameterwerte an Ihren lokalen Netzwerkadministrator.	Der Ethernet-Domänenname für das Netzwerk, in dem sich das Messgerät befindet.

### Über ION Setup verfügbare gespeicherte IPv4-Einstellungen

Parameter	Wert	Beschreibung
IP address	Wenden Sie sich für die Parameterwerte an Ihren lokalen Netzwerkadministrator.	Die IP-Adresse Ihres Geräts.
Subnet Mask	Wenden Sie sich für die entsprechenden Parameterwerte an Ihren lokalen Netzwerkadministrator.	Die Subnetz-IP-Adresse Ihres Netzwerks.
Gateway	Wenden Sie sich für die Parameterwerte an Ihren lokalen Netzwerkadministrator.	Die Gateway-IP-Adresse Ihres Netzwerks.

### Über ION Setup verfügbare gespeicherte IPv6-Adresseneinstellungen

Parameter	Wert	Beschreibung
Global Address	Wenden Sie sich für die entsprechenden Parameterwerte an Ihren lokalen Netzwerkadministrator.	Die Internet-Protokoll-Adresse Ihres Geräts.
Default Gateway	Wenden Sie sich für die entsprechenden Parameterwerte an Ihren lokalen Netzwerkadministrator.	Die Adresse, die das Messgerät verwendet, um Kommunikationen an ein anderes Netzwerk oder Subnetz zu leiten. Wenn Sie diese Option nicht einstellen oder die Adresse falsch ist, kann sich die Kommunikation verlangsamen oder es treten Kommunikationsfehler auf.

### Neue Verbindung über ION Setup

Wenn Sie die Einstellungen für die Ethernet-Verbindungsmethode ändern, die Sie aktuell für eine Verbindung zum Messgerät verwenden, versucht ION Setup, mit den neuen Informationen eine neue Verbindung zum Messgerät herzustellen. Sie können den Vorgang im angezeigten Dialogfeld **Device reconnection** sehen.

- Wenn ION Setup mit der neuen Einstellung erfolgreich kommunizieren kann, erscheint diese Einstellung in der Dropdown-Liste **IP Address** und das Kontrollkästchen wird markiert. Klicken Sie auf **OK**, um diese Informationen in das Feld **IP Address** unter Device Properties zu kopieren. ION Setup verwendet von nun an diese Adresse, um mit dem Gerät zu kommunizieren.

- Wenn ION Setup mit der neuen Einstellung nicht erfolgreich kommunizieren kann, erscheint die neue Adresse in der Dropdown-Liste **IP Address**, aber das Kontrollkästchen wird nicht markiert. Entweder markieren Sie das Kontrollkästchen und klicken auf **OK** (wenn Sie die neue Einstellung beispielsweise verwenden wollen, um ein in Betrieb befindliches Messgerät auszutauschen) ODER Sie wählen eine andere Adressoption aus der Dropdown-Liste aus. Klicken Sie auf **Test**, um zu überprüfen, ob ION Setup über die neue Adresse mit dem Messgerät kommunizieren kann, markieren Sie das Kontrollkästchen und klicken Sie dann auf **OK**.

### Basis-Ethernet-Einstellungen über ION Setup konfigurieren

So konfigurieren Sie die Basis-Ethernet-Einstellungen über ION Setup:

1. Starten Sie ION Setup.
2. Öffnen Sie den **Setup Assistant** für Ihr Gerät.
3. Klicken Sie auf **Communications > Basic Ethernet > TCP/IP**.
4. Wählen Sie eine Einstellung aus und klicken Sie dann auf **Edit**.

**HINWEIS:** Wenden Sie sich für die entsprechenden Werte an Ihren Netzwerkadministrator.

### Über ION Setup verfügbare allgemeine Ethernet-Einstellungen

Parameter	Wert	Beschreibung
Ethernet device name	Konfigurierbar	Dieser Name wird Ihrem Messgerät bei der Verwendung von DPWS zugewiesen. Standardmäßig handelt es sich um den Messgerättyp und die letzten 6 Zeichen seiner MAC-Adresse.
Rx timeout	Konfigurierbar	Damit wird die Anzahl der Sekunden festgelegt, für die das Messgerät auf Kommunikationsbestätigungen wartet.
Modbus TCP Timeout	Konfigurierbar	Damit wird die Anzahl der Sekunden festgelegt, die das Messgerät abwartet, bevor es eine Modbus TCP-Verbindung im Leerlauf trennt.
Modbus Gateway <sup>1</sup>	Disabled	Damit wird die Schnittstelle festgelegt, über die das Modbus-Gateway Modbus TCP-Anforderungen sendet/empfangt.
	COM1 (CM1-Protokoll)	Damit das Modbus-Gateway ordnungsgemäß funktioniert, muss das serielle Schnittstellenprotokoll auf „Modbus Master“ eingestellt sein. Ändern Sie z. B. die Einstellung für das CM1 Protocol von factory in Modbus Master.
	COM4 (CM4-Protokoll)	
MAC address	Schreibgeschützt	Die MAC-Adresse (Media Access Control) ist werkseitig eingestellt und wird nur zur Information angegeben.

<sup>1</sup> Das Modbus-Gateway wird jeweils nur über eine serielle Schnittstelle unterstützt

### Basis-Ethernet-Einstellungen über die Messgerät-Webseiten konfigurieren

Über die Messgerät-Webseiten können Sie die IPv4-, IPv6- und TCP/IP-Einstellungen für das Messgerät konfigurieren.

Achten Sie bei der Konfiguration von Kommunikationsparametern darauf, dass mindestens ein Kommunikationspfad vorhanden ist, der den vollständigen Zugriff auf Ihr Gerät zulässt. Anderenfalls könnte es sein, dass Sie die Gerätekonfiguration dauerhaft nicht mehr ändern können und den Zugang zu zusätzlichen Daten verlieren.

## **HINWEIS**

### **ZUGRIFFSVERLUST**

Stellen Sie sicher, dass Ihnen ausreichende Zugriffsmöglichkeiten zur Kommunikation mit Ihrem Gerät sowie zur Konfiguration Ihres Geräts zur Verfügung stehen.

**Die Nichtbeachtung dieser Anweisungen kann zu einem Verlust des Zugriffs auf das Gerät führen.**

Kontaktieren Sie Ihren Netzwerk-Systemadministrator hinsichtlich Ihrer IP-Adressen und anderer Ethernet-Netzwerk-Konfigurationswerte.

So konfigurieren Sie die Basis-Ethernet-Einstellungen über die Messgerät-Webseiten:

1. Stellen Sie eine Verbindung zu den Messgerät-Webseiten her.  
 Bis Sie andere Ethernet-Verbindungseinstellungen konfigurieren, können Sie eine Verbindung zum Messgerät herstellen, indem Sie seine IPv4-Standardadresse bzw. seine lokale IPv6-Verbindungsadresse verwenden oder indem Sie die automatische Erkennung über Ethernet nutzen. Klicken Sie dazu auf das Netzwerksymbol des Messgeräts.
2. Navigieren Sie zu **Einrichtung > Ethernet**.
3. Geben Sie die entsprechenden Werte für die Einstellungen ein.
4. Klicken Sie auf **Erweiterte Einstellungen**, um zusätzliche erweiterte Ethernet-Einstellungen zu konfigurieren, wie z. B. Zeitüberschreitungen und bei Bedarf die Aktivierung/Deaktivierung bestimmter Protokolle über Ethernet.
5. Klicken Sie auf **Übernehmen**.

**HINWEIS:** Wenn Sie die Adresse ändern, die Sie für den Zugriff auf die Webseiten verwendet haben, müssen Sie nach dem Klicken auf **Übernehmen** erneut eine Verbindung zu den Webseiten herstellen.

### **Über die Webseiten verfügbare Ethernet-Einstellungen**

Parameter	Wert	Beschreibung
MAC-Adresse	Schreibgeschützt	Die MAC-Adresse (Media Access Control) ist werkseitig eingestellt und wird nur zur Information angegeben.

Parameter	Wert	Beschreibung
Ethernet-Gerätename	Konfigurierbar	<p>Der Ethernet-Gerätename wird von DPWS zur automatischen Erkennung über Ethernet sowie als Hostname für eine eindeutige Identifizierung Ihres Messgeräts für DHCP und DNS verwendet.</p> <p>Standardmäßig setzt sich dieser Name aus dem Messgerätmodell und den letzten sechs Stellen der MAC-Adresse zusammen.</p>
Domänenname	Wenden Sie sich für die entsprechenden Parameterwerte an Ihren lokalen Netzwerkadministrator.	Der Ethernet-Domänenname für das Netzwerk, in dem sich das Messgerät befindet.
Primär-DNS	Wenden Sie sich für die entsprechenden Parameterwerte an Ihren lokalen Netzwerkadministrator.	Die IP-Adresse des primären DNS-Servers in Ihrem Netzwerk, sofern Ihr Netzwerk DNS verwendet.
Sekundär-DNS	Wenden Sie sich für die entsprechenden Parameterwerte an Ihren lokalen Netzwerkadministrator.	Die IP-Adresse des sekundären DNS-Servers in Ihrem Netzwerk, sofern Ihr Netzwerk DNS verwendet.

### Über die Webseiten verfügbare IPv4-Einstellungen

Parameter	Wert	Beschreibung
IPv4-Zuweisungsmodus	<p>Gespeichert</p> <p>DHCP</p>	<p>Gespeichert: Das Messgerät verwendet die IP-Adressen, die Sie manuell für IPv4 eingegeben haben (Adresse, Subnetzmaske und Gateway).</p> <p>DHCP: Das Messgerät erfasst seine IP-Adressen vom DHCP-Server Ihres Netzwerks.</p>



Parameter	Wert	Beschreibung
Gespeicherte IPv4-Adresse	Wenden Sie sich für die entsprechenden Parameterwerte an Ihren lokalen Netzwerkadministrator.	Die Internet-Protokoll-Adresse Ihres Geräts.
Gespeicherte IPv4-Subnetzmaske	Wenden Sie sich für die entsprechenden Parameterwerte an Ihren lokalen Netzwerkadministrator.	Die Ethernet-IP-Subnetzadresse Ihres Netzwerks.
Gespeicherter IPv4-Gateway	Wenden Sie sich für die entsprechenden Parameterwerte an Ihren lokalen Netzwerkadministrator.	Die Ethernet-IP-Gateway-Adresse Ihres Netzwerks.

Auf der Webseite werden auch die erfassten IPv4-Einstellungen angezeigt, wenn der Zuweisungsmodus auf „DHCP“ eingestellt ist.

**HINWEIS:** Um die Kommunikation über IPv4 zu deaktivieren, stellen Sie den Zuweisungsmodus auf „Gespeichert“ und die IPv4-Adresse auf „0.0.0.0“ ein.

### Über die Webseiten verfügbare IPv6-Einstellungen

Parameter	Wert	Beschreibung
IPv6-Zuweisungsmodus	Gespeichert DHCPv6	Gespeichert: Das Messgerät verwendet die IP-Adressen, die Sie manuell für IPv6 eingegeben haben (Globale Adresse, Gateway-Adresse). DHCPv6: Das Messgerät erfasst seine IP-Adressen vom DHCP-Server Ihres Netzwerks.
Lokale Adresse IPv6-Verbindung	Schreibgeschützt	Der Eintrag für „Lokale Adresse IPv6-Verbindung“ ist werkseitig eingestellt und schreibgeschützt.
Gespeicherte globale IPv6-Adresse	Wenden Sie sich für die entsprechenden Parameterwerte an Ihren lokalen Netzwerkadministrator.	Die Internet-Protokoll-Adresse Ihres Geräts.

Parameter	Wert	Beschreibung
Gespeicherter IPv6-Gateway	Wenden Sie sich für die entsprechenden Parameterwerte an Ihren lokalen Netzwerkadministrator.	Die Adresse, die das Messgerät verwendet, um Kommunikationen an ein anderes Netzwerk oder Subnetz zu leiten. Wenn Sie diesen Parameter nicht einstellen oder die Adresse falsch ist, kann sich die Kommunikation verlangsamen oder es treten Kommunikationsfehler auf.

Auf der Webseite werden auch die erfassten IPv6-Einstellungen angezeigt, wenn der Zuweisungsmodus auf „DHCP“ eingestellt ist.

**HINWEIS:** Um die Kommunikation über IPv6 zu deaktivieren, stellen Sie **Aktivierung IPv6** unter **Erweiterte Einstellungen** auf **Nein** ein.

**HINWEIS:** Wenn Sie eine IPv6-Adresse in einen Webbrowser eingeben, müssen Sie sie in eckige Klammern setzen. Beispiel: „`http://[fe80::260:78ff:fe04:5943]`“.

### Ethernet-Kommunikationseinstellungen über das Display konfigurieren

Sie können über das Display Basis-Ethernet-Kommunikationseinstellungen konfigurieren.

Über das Display können Sie den IP-Adressen-Zuweisungsmodus für IPv4 und Ipv6 auswählen, gespeicherte IPv4-Adressen konfigurieren und weitere Einstellungen aufrufen. Zur Konfiguration von Ethernet-Einstellungen, die nicht über das Display verfügbar oder die schreibgeschützt sind, verwenden Sie die Messgerät-Webseiten oder ION Setup.

#### Voraussetzungen:

- Wenden Sie sich für die IP-Adresse Ihres Messgeräts und für andere Netzwerkinformationen an Ihren Netzwerkadministrator oder an die IT-Abteilung.

So konfigurieren Sie die Ethernet-Kommunikationseinstellungen über das Display:

1. Drücken Sie auf **Setup-Menü** > **Kommunikationseinstellung**.
2. Scrollen Sie durch die Bildschirme bis zu der Einstellung, die Sie konfigurieren möchten, und drücken Sie dann die Taste **Bearbeiten**.
3. Wählen Sie bei Bedarf den **IPv4/IPv6-Zuweisungsmodus** aus.

Option	Beschreibung
Gespeichert	Das Messgerät verwendet die IP-Adressen, die Sie manuell für IPv4 (Adresse, Subnetzmaske und Gateway) und IPv6 (globale Adresse, Gateway-Adresse) eingegeben haben.
DHCP/DHCPv6	Das Messgerät erfasst seine IP-Adressen vom DHCP-Server Ihres Netzwerks.

Sie können für IPv4 und IPv6 jeweils verschiedene Zuweisungsmodi verwenden.

Wenn Sie den **IPv4-Zuweisungsmodus** auf „Gespeichert“ einstellen, fahren Sie mit den verbleibenden Schritten fort, um die gespeicherten IPv4-Adressen zu konfigurieren. Wenn Sie Adressen verwenden, die von einem DHCP-Server erfasst wurden, drücken Sie auf den Abwärtspfeil, um die zugewiesenen Adressen aufzurufen.

4. Rufen Sie den Bildschirm Einricht. gespeich. IPv4-Adresse auf und drücken Sie auf **Bearbeiten**.
5. Konfigurieren Sie die gespeicherten IPv4-Adressen Ihres Messgeräts nach Bedarf.

#### Über das Display verfügbare gespeicherte IPv4-Adresseneinstellungen

Parameter	Werte	Beschreibung
IP-Adresse	Wenden Sie sich für die Parameterwerte an Ihren lokalen Netzwerkadministrator.	Definiert die IP-Adresse für das Messgerät Die werkseitig eingestellte IP-Adresse Ihres Messgeräts lautet 169.254.0.10
Subnetzmaske	Wenden Sie sich für die entsprechenden Parameterwerte an Ihren lokalen Netzwerkadministrator.	Verwendung bei Einsatz von Subnetting in Ihrem Netzwerk Die werkseitig eingestellte Subnetz-Adresse Ihres Messgeräts lautet 255.255.0.0
Gateway	Wenden Sie sich für die Parameterwerte an Ihren lokalen Netzwerkadministrator.	Wird in Netzwerken mit mehreren Segmenten verwendet Die werkseitig eingestellte Gateway-Adresse Ihres Messgeräts lautet 0.0.0.0
MAC-Adresse	Schreibgeschützt	Die MAC-Adresse (Media Access Control) Ihres Messgeräts

## DHCP

Das Messgerät kann als DHCP-Client (Dynamic Host Configuration Protocol) fungieren, sodass der DHCP-Server dem Messgerät IP-Adressen zuweisen kann.

Das Messgerät unterstützt die Zuweisung der folgenden Adressen durch einen DHCP-Server, wenn der Zuweisungsmodus auf „DHCP“ eingestellt ist:

- IPv4-IP-Adresse
- IPv4-Subnetzmaske
- IPv4-Gateway
- Globale IPv6-Adresse
- IPv6-Gateway

#### Überlegungen zur Nutzung von DHCP

- Es wird empfohlen, dass Sie auch einen DNS-Server einrichten und Software sowie weitere Geräte so konfigurieren, dass diese die Messgerät-Bezeichnung für die Kommunikation mit dem Server verwenden. Sie können den DHCP-Server jedoch auch so konfigurieren, dass er

immer die gleiche Adresse an das Messgerät sendet.

- Wenn Sie die Einstellung des Zuweisungsmodus von „DHCP“ in „Gespeichert“ ändern, verwendet das Messgerät wieder seine Standard-IP-Adressen als die gespeicherten Adressen.
- Wenn Sie die Einstellung des Zuweisungsmodus von „Gespeichert“ in „DHCP“ ändern, werden die abgerufenen Adressen als **Keine** angezeigt, bis das Messgerät Adressen vom DHCP-Server empfängt.
- Bei der Nutzung von IPv6 wird der vollständig qualifizierte Domänenname (FQDN) des Messgeräts nicht an den DHCP-Server gesendet. Sie müssen unbedingt darauf achten, dass die Konfiguration des Messgeräts mit der Konfiguration Ihres Netzwerkes übereinstimmt.
- Wenn das Messgerät nicht mit dem DHCP-Server kommunizieren kann:
  - Bei der Nutzung von Ipv4 versucht das Messgerät etwa eine Minute lang, eine Verbindung zum DHCP-Server herzustellen. Wenn das Messgerät keine Verbindung zum DHCP-Server herstellen kann, verwendet es wieder die Standard-IP-Adresse, aber der Zuweisungsmodus bleibt weiterhin „DHCP“.
  - Bei der Nutzung von IPv6 setzt das Messgerät seine Versuche fort, eine Verbindung zum DHCP-Server herzustellen, auch wenn es keine Adresse empfängt.

**HINWEIS:** Wenn der DHCP-Server keine IP-Adresse zugewiesen hat und Sie eine erneute Verbindung zum Messgerät herstellen müssen, dann verwenden Sie die lokale Adresse für IPv6-Verbindungen des Messgeräts.

- Wenn bei Nutzung von IPv4 der vollständig qualifizierte Domänenname (FQDN) des Messgeräts nicht auf dem DHCP-Server gefunden wird, wird ein Ereignis im Ereignisprotokoll aufgezeichnet. Wenn bei Nutzung von IPv6 der vollständig qualifizierte Domänenname (FQDN) des Messgeräts nicht auf dem DHCP-Server gefunden wird, wird kein Ereignis aufgezeichnet. Das muss berücksichtigt werden, wenn in einem System mit DHCP Kommunikationsprobleme behoben werden.

## Messgerät-Domänenname

Ein DNS-Server (Domännennamensystem) ordnet Domännennamen IP-Adressen zu. Wenn Sie das Messgerät für die Verwendung eines DNS-Servers konfigurieren, kann das Messgerät mit anderen Netzwerkressourcen kommunizieren und dafür deren Domännennamen anstatt ihrer IP-Adressen verwenden und umgekehrt. Wenn Ihr Netzwerk z. B. einen SMTP-Server mit dem Domännennamen „smtp.unternehmen.com“ hat, geben Sie in den Kommunikationseinstellungen des Messgeräts „smtp.unternehmen.com“ als SMTP-Serveradresse ein.

### Vollständig qualifizierter Domänenname (FQDN) des Messgeräts

Damit andere Netzwerkressourcen mit dem Messgerät unter Verwendung seines Domännennamens kommunizieren können, müssen Sie die Einstellung „Ethernet-Gerätename“ des Messgeräts so konfigurieren, dass sie mit der Einstellung des DNS-Servers identisch ist. Der vollständig qualifizierte Domänenname des Messgeräts ist sein Ethernet-Name plus sein

Domänenname. Wenn z. B. der Ethernet-Name des Messgeräts „ElektrizitätHQ“ lautet und sein Domänenname „unternehmenXYZ.com“ ist, dann ist der FQDN „ElektrizitätHQ.unternehmenXYZ.com“.

**HINWEIS:** Dieser Domänenname wird für die IPv4- und die IPv6-Kommunikation verwendet. Er wird zur Identifizierung des Messgeräts in einem System mit DNS genutzt sowie zur Identifizierung des Messgeräts, wenn DPWS für die automatische Erkennung über Ethernet verwendet wird.

## Netzwerkprotokollsteuerung

Mit der Funktion der Netzwerkprotokollsteuerung können Sie die Portnummer der auf Ihrem Messgerät unterstützten Netzwerkprotokolle aktivieren, deaktivieren oder ändern.

Das Deaktivieren ungenutzter Schnittstellen gilt als bewährte Cybersicherheitsmethode, um unbefugte Zugriffe auf Ihr Messgerät zu minimieren.

**HINWEIS:** Die Protokoll-Portnummer kann möglicherweise nicht bei allen Protokollen konfiguriert werden.

### Netzwerkprotokollsteuerung über ION Setup verwalten

Verwenden Sie ION Setup, um die Portnummer der auf Ihrem Messgerät unterstützten Netzwerkprotokolle zu aktivieren, zu deaktivieren oder zu ändern.

Achten Sie bei der Konfiguration von Kommunikationsparametern darauf, dass mindestens ein Kommunikationspfad vorhanden ist, der den vollständigen Zugriff auf Ihr Gerät zulässt. Anderenfalls könnte es sein, dass Sie die Gerätekonfiguration dauerhaft nicht mehr ändern können und den Zugang zu zusätzlichen Daten verlieren.

## **HINWEIS**

### **ZUGRIFFSVERLUST**

Stellen Sie sicher, dass Ihnen ausreichende Zugriffsmöglichkeiten zur Kommunikation mit Ihrem Gerät sowie zur Konfiguration Ihres Geräts zur Verfügung stehen.

**Die Nichtbeachtung dieser Anweisungen kann zu einem Verlust des Zugriffs auf das Gerät führen.**

So verwalten Sie die Netzwerkprotokollsteuerung über ION Setup:

1. Öffnen Sie den **Setup Assistant** für Ihr Messgerät.
2. Klicken Sie auf **Communications > Advanced Ethernet > Protocols**.
3. Wählen Sie ein Protokoll aus der Liste aus und klicken Sie auf **Edit**.
4. Markieren Sie das Kontrollkästchen **Enabled**, um den Port zu aktivieren. Entfernen Sie die Markierung des Kontrollkästchens, um den Port zu deaktivieren.

**HINWEIS:** Der IEC61850-Port wird aktiviert, wenn eine gültige CID-Datei in das Messgerät hochgeladen wird. Der Port wird deaktiviert, wenn die CID-Datei entfernt wird.

**HINWEIS:** Für die EtherGate-Funktion muss das EtherGate-Protokoll aktiviert und die jeweilige serielle Schnittstelle auf **EtherGate** eingestellt werden. Für die Secure EtherGate-Funktion wählen Sie „Secure EtherGate“ anstatt „EtherGate“ aus.

5. Wählen Sie eine Portnummer aus der Dropdown-Liste **Port Number** aus oder klicken Sie in das Feld **Port Number** und geben eine Portnummer ein.
6. Klicken Sie auf **OK**.

Wenn mehrere Ports auf die gleiche Nummer eingestellt wurden, reagiert ION Setup mit einer Meldung, dass der Port bereits von einem anderen Protokoll verwendet wird.

### Netzwerkprotokollsteuerung über die Messgerät-Webseiten verwalten

Verwenden Sie die Messgerät-Webseiten, um die Portnummer der auf Ihrem Messgerät unterstützten Netzwerkprotokolle zu aktivieren, zu deaktivieren oder zu ändern.

Die Einrichtungsregisterkarte enthält konfigurierbare Elemente zur Aktivierung, Deaktivierung und Änderung der Portnummern Ihrer Netzwerkprotokolle.

Achten Sie bei der Konfiguration von Kommunikationsparametern darauf, dass mindestens ein Kommunikationspfad vorhanden ist, der den vollständigen Zugriff auf Ihr Gerät zulässt. Anderenfalls könnte es sein, dass Sie die Gerätekonfiguration dauerhaft nicht mehr ändern können und den Zugang zu zusätzlichen Daten verlieren.

## HINWEIS

### ZUGRIFFSVERLUST

Stellen Sie sicher, dass Ihnen ausreichende Zugriffsmöglichkeiten zur Kommunikation mit Ihrem Gerät sowie zur Konfiguration Ihres Geräts zur Verfügung stehen.

**Die Nichtbeachtung dieser Anweisungen kann zu einem Verlust des Zugriffs auf das Gerät führen.**

So verwalten Sie die Netzwerkprotokollsteuerung über die Messgerät-Webseiten:

1. Öffnen Sie einen Webbrowser und geben Sie die IP-Adresse Ihres Messgeräts in die Adresszeile ein.  
Die Webseiten-Anmeldeaufforderung wird angezeigt.
2. Geben Sie Ihre Anmeldedaten ein.
3. Navigieren Sie zu **Einrichtung > Ethernet**.
4. Klicken Sie im unteren Bildschirmbereich auf **Erweiterte Einstellungen**.
5. Wählen Sie **JA** oder **NEIN** aus, um jedes konfigurierbare Protokoll zu aktivieren oder zu deaktivieren.
6. Geben Sie die Portnummer für jedes konfigurierbare Protokoll ein.
7. Klicken Sie auf **Übernehmen**, um diese Einstellungen an Ihr Messgerät zu senden.

## Netzwerkprotokolle über das Display verwalten

Mit der Option „Einricht. Ethernet-Port-Aktivierung“ können Sie Ihre Netzwerkprotokolle über das Display aktivieren oder deaktivieren.

Achten Sie bei der Konfiguration von Kommunikationsparametern darauf, dass mindestens ein Kommunikationspfad vorhanden ist, der den vollständigen Zugriff auf Ihr Gerät zulässt. Anderenfalls könnte es sein, dass Sie die Gerätekonfiguration dauerhaft nicht mehr ändern können und den Zugang zu zusätzlichen Daten verlieren.

### **HINWEIS**

#### **ZUGRIFFSVERLUST**

Stellen Sie sicher, dass Ihnen ausreichende Zugriffsmöglichkeiten zur Kommunikation mit Ihrem Gerät sowie zur Konfiguration Ihres Geräts zur Verfügung stehen.

**Die Nichtbeachtung dieser Anweisungen kann zu einem Verlust des Zugriffs auf das Gerät führen.**

**HINWEIS:** Die Ethernet-Portnummern-Zuordnungen können nicht über das Display geändert werden.

So verwalten Sie die Netzwerkprotokollsteuerung über das Display:

1. Drücken Sie auf dem Display auf die **Home**-Taste.
2. Navigieren Sie zu **Setup-Menü > Einricht. Ethernet-Port-Aktivierung**.
3. Drücken Sie auf **Bearbeiten**. Geben Sie bei Aufforderung das Messgerätkenntwort ein.
4. Drücken Sie auf die Aufwärts- oder Abwärtssymbole, um zu den verfügbaren Ethernet-Protokollen zu navigieren. Die aktive Auswahl ist mit einem grauen Balken hinterlegt.
5. Drücken Sie auf Aktivieren/Deaktivieren.
6. Drücken Sie auf **Auswahl**, um die Änderung zu bestätigen.
7. Drücken Sie zur Bestätigung erneut auf **Auswahl**.

## Serielle Kommunikationsschnittstelle

Das Messgerät unterstützt die serielle Kommunikation über seine Onboard-RS-485-Schnittstellen. Ihr Messgerät unterstützt das 4-Leiter-RS-485-Optionsmodul durch Verwendung des vorhandenen Com1-Ports.

### RS-485

In einem RS-485-Netzwerk gibt es ein Client-Gerät – normalerweise ein Ethernet-RS-485-Gateway. Dieses Gerät bietet die Voraussetzungen für die RS-485-Kommunikation mit mehreren Server-Geräten, wie z. B. Messgeräten. Bei Anwendungen, für die nur ein eigens dafür bestimmter Computer für die Kommunikation mit den Server-Geräten erforderlich ist, kann ein USB/RS485-Konverter für den Anschluss am Server-Gerät verwendet werden.

Über einen einzigen RS-485-Bus können bis zu 32 Geräte verbunden werden.

## RS-485-Anschluss

Schließen Sie die Geräte am RS-485-Bus in einer Punkt-zu-Punkt-Konfiguration an, wobei die Klemmen (+) und (–) eines Geräts an die entsprechenden Klemmen (+) und (–) des nächsten Geräts angeschlossen werden müssen.

**HINWEIS:** Wenn Sie das 4-Leiter-RS-485-Optionsmodul verwenden, befolgen Sie die Verdrahtungsanweisungen in der Installationsanleitung. Ihre Verdrahtung kann je nach serieller oder Gateway-Konfiguration variieren.

### RS-485-Kabel

Verwenden Sie für den Anschluss der Geräte ein geschirmtes RS-485-Twisted-Pair-Kabel (2 bzw. 1,5 Adernpaare). Benutzen Sie ein verdrehtes Adernpaar für die Verbindung der Anschlüsse (+) und (–) und die andere isolierte Leitung für die Verbindung der C-Klemmen.

Die Gesamtdistanz zwischen Geräten und dem RS-485-Bus, an dem sie angeschlossen sind, darf 1200 m nicht überschreiten.

### RS-485-Klemmen

C	Gemeinsame Leitung – Stellt die Bezugsspannungsquelle (0 Volt) für die Plus- und Minus-Signale der Datenübertragung bereit.
⊖	Abschirmung – Schließen Sie den Blankdraht an diese Klemme an, um eventuelles Signalrauschen zu unterdrücken. Erden Sie die Abschirmung nur an einem Ende (entweder am Client- oder am letzten Server-Gerät, aber nicht an beiden Geräten).
–	Daten Minus – Sendet/empfangt die invertierenden Datensignale.
+	Daten Plus – Sendet/empfangt die nicht invertierenden Datensignale.

**HINWEIS:** Wenn einige Geräte in Ihrem RS-485-Netz keine C-Klemme haben, verwenden Sie den Blankdraht des RS-485-Kabels, um die C-Klemme des Messgeräts mit der Abschirmungsklemme an Geräten, die keine C-Klemme haben, zu verbinden.

## RS-485-Konfiguration

Bevor Sie Ihr Gerät am RS-485-Bus anschließen, konfigurieren Sie die RS-485-Standard Einstellungen Ihres Messgeräts über ION Setup, über die Messgerät-Webseiten oder über das Display.

Ihr Messgerät hat zwei RS-485-Verbindungen.

Jede RS-485-Verbindung muss eine eindeutige Geräteerkennung (Geräte-ID) haben und bei den folgenden Einstellungen die gleichen Werte aufweisen wie die anderen Geräte auf dem RS-485-Bus:

- Protokoll
- Baudrate
- Parität und Stoppbits



Sie können die folgenden Einstellungen konfigurieren, um die Kommunikationsleistung zu optimieren:

- RTS Verzög.
- RS-485 Bias

Sie können einen Kommunikationskonverter (USB zu RS-485 oder RS-232 zu RS-485) bzw. ein Ethernet-Gateway-Gerät für den Anschluss an Ihr Messgerät verwenden.

### RS-485 Bias

Sie können die RS-485 Bias-Einstellung für die Feineinstellung der Kommunikationsschnittstelle verwenden.

Stellen Sie „RS-485 Bias“ auf EIN, wenn das Messgerät über die RS-485-Kommunikationsschnittstelle als Client agiert, und stellen Sie „RS-485 Bias“ auf AUS, wenn das Messgerät als Server agiert. Sie können RS-485 Biasing über ION Setup, über die Messgerät-Webseiten oder über das Display konfigurieren.

### Serielle Protokolle und Schnittstellen

Ihr Messgerät unterstützt die seriellen Kommunikationsprotokolle über die RS-485-Schnittstellen.

- |                          |                                    |
|--------------------------|------------------------------------|
| • ION                    | • Secure EtherGate <sup>1</sup>    |
| • Modbus RTU             | • GPS: Truetime/Datum <sup>2</sup> |
| • Modbus-Master          | • GPS: Arbiter <sup>2</sup>        |
| • DNP 3.0                | • GPS: Arbiter-Vorne <sup>2</sup>  |
| • DLMS                   | • Keine <sup>3</sup>               |
| • EtherGate <sup>1</sup> |                                    |

1 – Das sind Protokolleinstellungen für serielle Schnittstellen, durch die Protokolle mit anderen angeschlossenen RS-485-Geräten funktionieren.

2 – Diese Protokolleinstellungen werden für die Herstellung von Verbindungen zu einem GPS-Empfänger verwendet. Die Kommunikation erfolgt im seriellen ASCII-Format.

3 – Diese Protokolleinstellung verhindert, dass dieser Port für die Kommunikation genutzt wird.

### Serielle Kommunikationseinstellungen über ION Setup konfigurieren

Verwenden Sie ION Setup, um die seriellen Kommunikationseinstellungen des Messgeräts zu konfigurieren.

#### Voraussetzungen:

Sie müssen eine eindeutige Geräte-ID für Ihr Messgerät haben und die Einstellungen für das serielle Netzwerk kennen (Protokoll, Baudrate, Parität und Stopbits).

So konfigurieren Sie die seriellen Kommunikationseinstellungen des Messgeräts über ION Setup:

1. Starten Sie ION Setup.
2. Öffnen Sie den **Setup Assistant** für Ihr Gerät.

3. Klicken Sie auf **Communications > Serial Settings**.
4. Wählen Sie die Registerkarte **Com1** oder **Com4** aus – je nachdem, welche serielle Hardware-Schnittstelle Sie konfigurieren.
5. Wählen Sie eine Einstellung aus und klicken Sie auf **Edit**, um die Einstellung entsprechend Ihres Kommunikationssystems zu konfigurieren.

#### Über ION Setup verfügbare serielle Kommunikationseinstellungen

Parameter	Werte	Beschreibung
Protokoll	ION, Modbus RTU, Modbus Master, DNP v3.00, DLMS, EtherGate, GPS: Truetime/Datum, GPS: Arbiter, GPS: Arbiter-Vorne, Werk, Keine	Damit wird das Kommunikationsprotokoll für die RS-485-Schnittstelle Ihres Messgeräts festgelegt Bei der Einstellung NONE wird diese Schnittstelle für keine Kommunikation verwendet.
Baud Rate	2400, 4800, 9600, 19200, 38400, 57600, 115200	Damit wird die Datenrate in Bit pro Sekunde festgelegt
Rx Timeout <sup>1</sup>	0,1–15	Damit wird die Sendeverzögerung (Zeitüberschreitung für den Empfang einer ganzen Nachricht von einem Gerät) in Sekunden festgelegt.
Unit ID	1–9999	Damit wird die eindeutige Geräte-ID des Messgeräts im RS-485-Netzwerk festgelegt <b>Hinweis:</b> Bereich für serielle Modbus-Geräte 1 bis 247
Serial Port	8N1, 8N2, 8E1, 8E2, 8O1, 8O2	Damit werden die Parität und Stoppbits für die Schnittstelle festgelegt
RS485 Bias	OFF, ON	Damit wird die Vorspannung auf dem Client-Gerät über die RS-485-Schnittstelle aktiviert

<sup>1</sup> Gilt nur für eine Untergruppe der Protokolle.

#### Serielle Kommunikationseinstellungen über die Webseiten konfigurieren

Sie können die Webseiten des Messgeräts verwenden, um Ihre seriellen Kommunikationseinstellungen zu konfigurieren.

Damit Sie serielle Parameter konfigurieren können, müssen Sie eine eindeutige Geräte-ID für Ihr Messgerät haben und die Einstellungen für das serielle Netzwerk kennen (Protokoll, Baudrate, Parität und Stoppbits).

So konfigurieren Sie die seriellen Kommunikationseinstellungen des Messgeräts über die Messgerät-Webseiten:

1. Stellen Sie über die IPv4-Adresse bzw. die lokale IPv6-Verbindungsadresse des Messgeräts eine Verbindung zu den Messgerät-Webseiten her. Sie können auch die automatische Erkennung nutzen und dann auf das Netzwerksymbol des Messgeräts doppelklicken.

2. Navigieren Sie zu **Einrichtung > Serielle Schnittst.**
3. Geben Sie die entsprechenden Werte für die Einstellungen ein.
4. Klicken Sie auf **Erweiterte Einstellungen**, um bei Bedarf zusätzliche Einstellungen zu konfigurieren (z. B. RS485-Vorspannung oder Rx-Zeitüberschreitung).

#### Über die Webseiten verfügbare grundlegende serielle Kommunikationseinstellungen

Parameter	Werte	Beschreibung
Protokoll	ION, Modbus RTU, Modbus Master, DNP v3.00, DLMS, EtherGate, GPS: Truetime/Datum, GPS: Arbiter, GPS: Arbiter-Vorne, Werk, Keine	Damit wird das Kommunikationsprotokoll für die RS-485-Schnittstelle Ihres Messgeräts festgelegt Bei der Einstellung KEINE wird diese Schnittstelle für keine Kommunikation verwendet.
Baudrate	2400, 4800, 9600, 19200, 38400, 57600, 115200	Damit wird die Datenrate in Bit pro Sekunde festgelegt
Geräte-ID	1–9999	Damit wird die eindeutige Geräte-ID des Messgeräts im RS-485-Netzwerk festgelegt <b>HINWEIS:</b> Bereich für serielle Modbus-Geräte 1 bis 247

#### Über die Webseiten verfügbare erweiterte serielle Kommunikationseinstellungen

Parameter	Werte	Beschreibung
RTS Verzög.	0–1	Die Verzögerung in Sekunden vor der Übertragung des Datenpakets.
Rx Timeout <sup>1</sup>	0,1–15	Damit wird die Sendeverzögerung (Zeitüberschreitung für den Empfang einer ganzen Nachricht von einem Gerät) in Sekunden festgelegt.
Serielle Schnittst.	8N1, 8N2, 8E1, 8E2, 8O1, 8O2	Damit werden die Parität und Stoppbits für die Schnittstelle festgelegt
RS485 Bias	AUS, EIN	Damit wird die Vorspannung auf dem Client-Gerät über die RS-485-Schnittstelle aktiviert

<sup>1</sup> Gilt nur für eine Untergruppe der Protokolle.

### Serielle Kommunikation über das Display konfigurieren

Sie können die grundlegenden seriellen Kommunikationseinstellungen Ihres Messgeräts über das Display konfigurieren.

Damit Sie serielle Parameter konfigurieren können, müssen Sie eine eindeutige Geräte-ID für Ihr Messgerät haben und die Einstellungen für das serielle Netzwerk kennen (Protokoll, Baudrate, Parität und Stoppbits).

So konfigurieren Sie die seriellen Kommunikationseinstellungen des Messgeräts über das Display:

1. Drücken Sie auf die **Home**-Taste.
2. Drücken Sie auf **Setup-Menü > Kommunikationseinstellung**.
3. Drücken Sie die Aufwärts- und Abwärtssymbole, um zu den Optionen zu scrollen und wählen Sie **COM1-Einstellung** oder **COM4-Einstellung** aus.
4. Konfigurieren Sie die seriellen Einstellungen Ihres Messgeräts nach Bedarf.

### Serielle Kommunikationseinstellungen

Parameter	Werte	Beschreibung
Protokoll	ION, Modbus RTU, Modbus Master, DNP v3.00, DLMS, EtherGate, GPS: Truetime/Datum, GPS: Arbiter, GPS: Arbiter-Vorne, Werk, Keine	Damit wird das Kommunikationsprotokoll für die RS-485-Schnittstelle Ihres Messgeräts festgelegt Bei der Einstellung Keine wird diese Schnittstelle für keine Kommunikation verwendet.
Baudrate	2400, 4800, 9600, 19200, 38400, 57600, 115200	Damit wird die Datenrate in Bit pro Sekunde festgelegt
Rx Timeout	0,1–15	Damit wird die Sendeverzögerung in Sekunden eingestellt
Geräte-ID	1–9999	Damit wird die eindeutige Geräte-ID des Messgeräts im RS-485-Netzwerk festgelegt <b>HINWEIS:</b> Bereich für serielle Modbus-Geräte 1 bis 247
Serielle Schnittst.	8N1, 8N2, 8E1, 8E2, 8O1, 8O2	Damit werden die Parität und Stoppbits für die Schnittstelle festgelegt
RS485 Bias	AUS, EIN	Damit wird die Vorspannung auf dem Client-Gerät über die RS-485-Schnittstelle aktiviert

## Serielle Kommunikationsschnittstellen deaktivieren

Sie können serielle Kommunikationsschnittstellen über ION Setup, über die Messgerät-Webseiten oder über das Display deaktivieren.

### Serielle Kommunikation über ION Setup deaktivieren

**HINWEIS:** Das Deaktivieren ungenutzter Schnittstellen gilt als bewährte Cybersicherheitsmethode, um unbefugte Zugriffe auf Ihr Messgerät zu minimieren.

So deaktivieren Sie die serielle Kommunikation über ION Setup:

1. Öffnen Sie den **Setup Assistant** für Ihr Messgerät.
2. Klicken Sie auf **Communications > Serial Settings**.
3. Klicken Sie auf die Registerkarte **Com1** oder **Com4**.
4. Wählen Sie **Protocol** aus und klicken Sie auf **Edit**.
5. Wählen Sie **None** aus der Dropdown-Liste aus und klicken Sie auf **OK**.

### Serielle Kommunikation über die Webseiten deaktivieren

**HINWEIS:** Das Deaktivieren ungenutzter Schnittstellen gilt als bewährte Cybersicherheitsmethode, um unbefugte Zugriffe auf Ihr Messgerät zu minimieren.

So deaktivieren Sie die serielle Kommunikation über die Webseiten:

1. Öffnen Sie einen Webbrowser und geben Sie die IP-Adresse Ihres Messgeräts in die Adresszeile ein. Die Webseiten-Anmeldeaufforderung wird angezeigt.
2. Geben Sie Ihre Anmeldedaten ein.
3. Navigieren Sie zu **Einrichtung > Serielle Schnittst.** und erweitern Sie den Abschnitt **Grundeinstellungen**.
4. Wählen Sie **COM1/ RS485#1 Protokoll** oder **COM4/ RS485#2 Protokoll** aus der Dropdown-Liste und dann **Keine** aus, um die Schnittstelle zu deaktivieren.
5. Klicken Sie auf **Übernehmen**. Klicken Sie bei Aufforderung auf **Ja**, um die Änderungen zu speichern.

### Serielle Kommunikation über das Display deaktivieren

**HINWEIS:** Das Deaktivieren ungenutzter Schnittstellen gilt als bewährte Cybersicherheitsmethode, um unbefugte Zugriffe auf Ihr Messgerät zu minimieren.

So deaktivieren Sie die serielle Kommunikation über das Display:

1. Drücken Sie auf die **Home**-Taste.
2. Drücken Sie auf **Setup-Menü > Kommunikationseinstellung**.
3. Drücken Sie auf **Auswahl**.
4. Scrollen Sie bis zum Eintrag **COM1-Einstellung** oder **COM4-Einstellung** und wählen Sie ihn aus.
5. Drücken Sie auf das Navigationssymbol, um zum Eintrag **Protokoll** zu scrollen und ihn auszuwählen.
6. Drücken Sie auf die Taste **Bearbeiten**. Geben Sie bei Aufforderung die Benutzeranmeldedaten ein.
7. Drücken Sie auf das Abwärtssymbol und wählen Sie **Keine** aus, um die Schnittstelle zu deaktivieren.
8. Wenn Sie fertig sind, drücken Sie auf die Taste **Auswahl**. Drücken Sie bei Aufforderung erneut auf die Taste **Auswahl**, um die Änderungen zu bestätigen.

## ION

ION ist die Architektur Ihres Messgeräts.

Die ION-Module sind die Grundbausteine der ION-Architektur. Jedes dieser Module ist auf die Durchführung einer bestimmten Aufgabe spezialisiert und enthält Daten und Anweisungen, wie diese Daten zu handhaben sind. Die ION-Module sind miteinander vernetzt, um die Funktionen und Leistungsmerkmale des Messgeräts zu bilden. ION-Module, die zur Durchführung einer speziellen Aufgabe miteinander vernetzt sind, werden als Framework bezeichnet, wie z. B. das Energiequalitäts-Framework. Diese verschiedenen funktionalen Frameworks werden dann gruppiert, um das gesamte Messgerät zu bestimmen. In ihrer Gesamtheit werden sie als Gerätevorlage bezeichnet.

Ihr Messgerät wird mit einer Standard-Gerätevorlage ausgeliefert, die umfangreiche Funktionen bietet. Sie können die Messgerätvorlage auch konfigurieren, um bestehende Messgerätfunktionen zu ändern oder um neue Funktionen zu erstellen.

### **Verwandte Ressourcen:**

Weitere Informationen zur ION-Architektur und eine ausführliche Beschreibung der verschiedenen ION-Module finden Sie in *ION Reference*, erhältlich auf [www.se.com](http://www.se.com).

## Secure ION

Secure ION oder ION über TLS erhöhen die Sicherheit des ION-Protokolls durch den Einsatz eines mit TLS (Transport Layer Security) verschlüsselten Tunnels zwischen dem Gerät und dem Software-Client.

**HINWEIS:** Die zusätzliche TLS-Schicht gilt nur für eine TCP/IP-basierte Verbindung (Ethernet). Sie gilt nicht für serielle Kommunikationsschnittstellen.

Für die Verwendung von Secure ION muss Ihre IT-Infrastruktur entsprechend konfiguriert sein, um den Datenverkehr über den Secure ION-Port zu ermöglichen. Der Standardport für Secure ION ist 7443.

### **Herstellung einer Geräteverbindung über Secure ION**

Verwenden Sie ION-Software, um über Secure ION eine Verbindung zu einem Gerät herzustellen.

Wenn Sie ION Setup im Netzwerkmodus oder Power Monitoring Expert nutzen, konfigurieren Sie das Gerät so, dass es den für Secure ION programmierten IP-Port verwendet.

### **Voraussetzungen:**

Ihre IT-Infrastruktur muss entsprechend konfiguriert sein, um den Datenverkehr über den Secure ION-Port zu ermöglichen.

So stellen Sie über Secure ION eine Verbindung zu einem Gerät her:

1. Stellen Sie unter **Device Properties** den **IP Port** auf den Secure ION-Port ein:

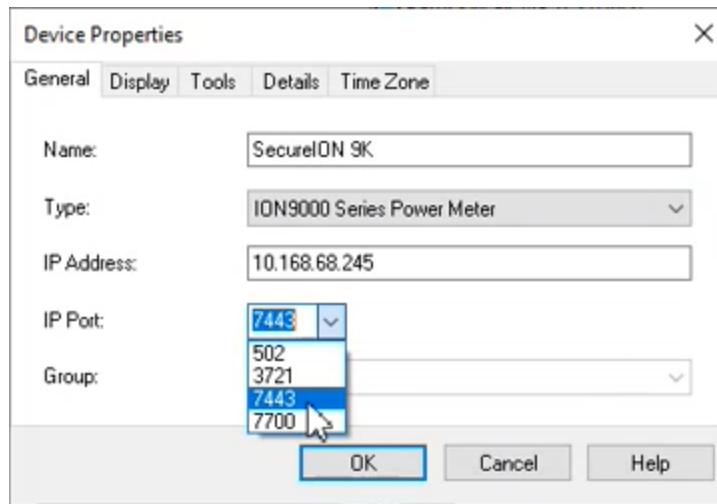

2. Klicken Sie auf **OK**.

**HINWEIS:** Wenn Sie in ION Setup eine Verbindung zu einem Gerät im Modus „Single ION Device“ herstellen, versucht ION Setup automatisch, eine Verbindung zum Secure ION-Port herzustellen. Wenn der festgelegte Port in Ihrem Netzwerk nicht verfügbar ist, stellt das Gerät eine Verbindung mithilfe von „ION over TCP“ her. Sie können mit ION-Software Geräte so konfigurieren, dass das Standardverbindungsverfahren außer Kraft gesetzt wird. Informationen hierzu finden Sie unter [„ION-Protokollverbindung und Portnummer einstellen“](#) auf Seite 112.

### Secure ION-Sicherheitszertifikate

Geräte, die Secure ION unterstützen, haben ein selbstsigniertes SSL-Zertifikat. Wenn Sie über Secure ION eine Verbindung zu einem Gerät herstellen, muss ein Zertifikat mit der TLS-Verbindung verknüpft sein.

Sie können ein von einer Zertifizierungsstelle (CA) signiertes Zertifikat hochladen. Weitere Informationen hierzu finden Sie unter [„Anwenderspezifisches SSL-Zertifikat hochladen“](#) auf Seite 134.

**HINWEIS:** Um das Cybersicherheitsrisiko zu verringern, verwenden Sie ein von einer Zertifizierungsstelle (CA) signiertes SSL-Zertifikat sowie externe Netzwerkkontrollen. Weitere Informationen zu diesem Risiko finden Sie unter [„Sicherheitsrisiken und Risikominderungsstrategien“](#) auf Seite 41.

In ION Setup können Sie die Zertifikatinformationen – einschließlich des SHA1-Fingerabdrucks – anzeigen, indem Sie auf **View Certificate Info** klicken.



Beispiel:

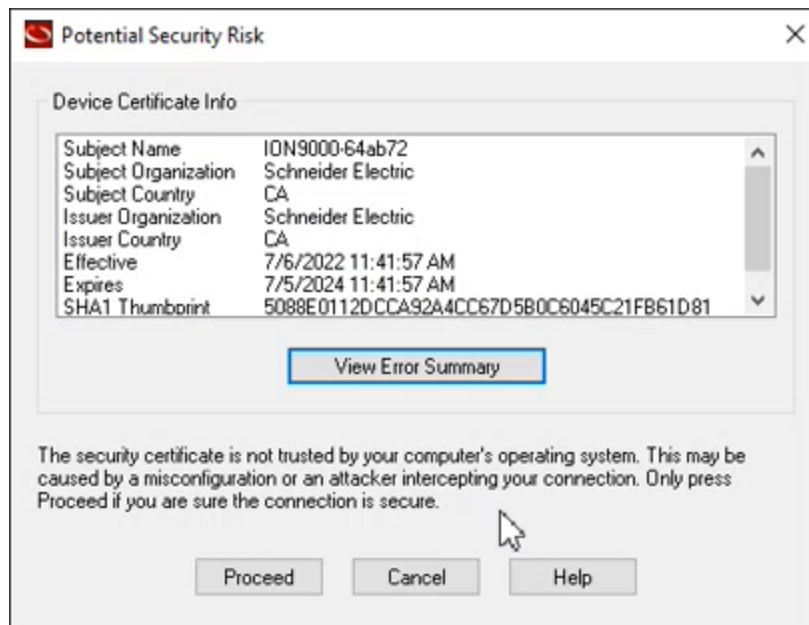

ION Setup speichert das Zertifikat, wenn der Netzwerkmodus verwendet wird. Im Einzelgerätmodus müssen Sie das Zertifikat jedes Mal erneut akzeptieren, wenn Sie über Secure ION eine Verbindung zu einem Gerät herstellen.

### ION-Protokollverbindung und Portnummer einstellen

Wenn Sie in ION Setup eine Verbindung zu einem Gerät im Modus „Single ION Device“ herstellen, versucht ION Setup automatisch, eine Verbindung zum Secure ION-Port herzustellen. Wenn Ihre IT-Infrastruktur nicht so konfiguriert ist, dass der Datenverkehr über den Secure ION-Port ermöglicht wird, stellt das Gerät eine Verbindung mithilfe von ION über TCP her.



Sie können die Standard-ION-Verbindung auf einem Gerät, das Secure ION unterstützt, außer Kraft setzen, indem Sie die IP-Adressen-Verbindungsoptionen manuell an die IPv4-Adresse anhängen. Auf diese Weise wird das Verbindungsverfahren explizit definiert.

Die folgende Tabelle enthält die Überschreibungswerte, die Sie verwenden können, und das daraus resultierende Verbindungsverfahren:

Beispiel-Überschreibungswert	Verbindungsverfahren
10.168.68.245/7443	Explizite Verbindungsherstellung zu Port 7443. Wenn die Registrierung ION über TLS = 7443 vorschreibt, wird eine TLS-Verbindung hergestellt.
10.168.68.245/TLS	Explizite Verwendung der Registrierung für eine Verbindungsherstellung zum festgelegten „ION über TLS“-Port. Werkeinstellung: 7443.
10.168.68.245/TLS:7443	Explizite Verwendung einer TLS-Verbindung zum festgelegten Port. In diesem Beispiel 7443.

Beispiel:

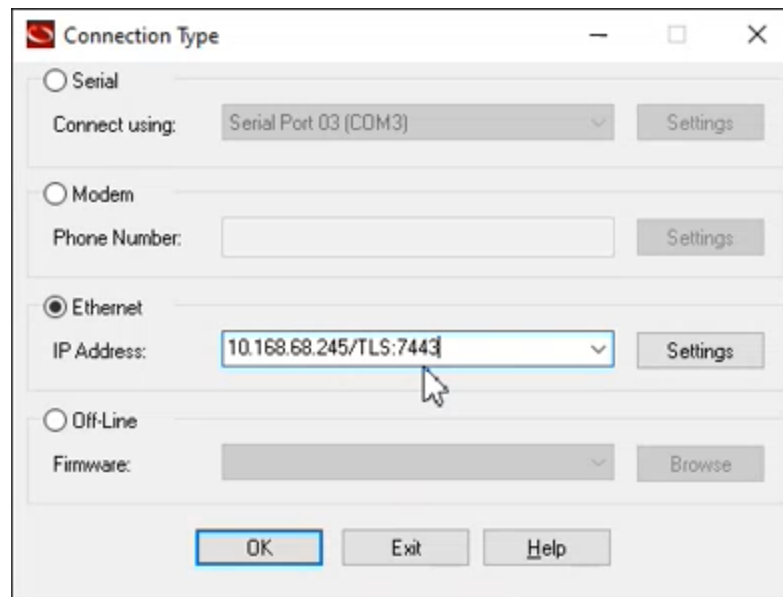

## ION-Sitzungen

Eine ION-Sitzung verwendet eine Token-ID zur Authentifizierung von ION-Anfragen bei einem Gerät. Mit der ersten ION-Anfrage werden die Benutzeranmeldedaten an das Gerät gesendet. Nach einer erfolgreichen Validierung erstellt das Gerät eine eindeutige, nicht übertragbare Token-ID für ION-Sitzungen. Nachfolgende ION-Anfragen werden mithilfe der Token-ID für ION-Sitzungen und nicht anhand der Benutzeranmeldedaten validiert.

Eine Token-ID für ION-Sitzungen hat eine fest eingestellte Sitzungszeitüberschreitung bei Inaktivität von 5 Minuten.

Für die Aktivierung von ION-Sitzungen ist keine Konfiguration erforderlich.

**HINWEIS:** Eine ION-Sitzungsauthentifizierung ist sowohl Teil von ION über TCP als auch von ION über TLS (Secure ION).

## Modbus

Modbus ist ein Client-Server-Kommunikationsprotokoll, bei dem der Client Transaktionen initiiert und der bzw. die Server mit den angeforderten Informationen oder Aktionen antworten.

Ihr Gerät kann je nach seiner Konfiguration als Modbus-Client oder als Modbus-Server fungieren. Ihr Gerät ist werkseitig als Modbus-Server konfiguriert und einsatzbereit. Sie können anwenderspezifische Modbus-Informationen zu den Modbus-Server-Standarddaten Ihres Geräts hinzufügen.

## Wichtige Begriffe

Begriff	Definition
Modbus-Gateway	Eine Kommunikationsmethode, mit der Sie über ein Ethernet-Gateway-Gerät mit einem seriellen Modbus-Netzwerk, das mit diesem Gerät verbunden ist, kommunizieren können.
Modbus-Client (vormals als Modbus-Master bezeichnet)	Ein Gerät, das Befehle ausgibt und Antworten von Modbus-Server-Geräten empfängt. Serielle Modbus-Netzwerke können nur einen Modbus-Client pro Netzwerk haben.
Modbus RTU	Seriell Modbus-Protokollformat – Modbus RTU überträgt Daten unter Verwendung einer binären Codierung. Server- und Client-Geräte müssen dasselbe Format benutzen.
Modbus-Register/-Adresse	Damit werden die zu lesenden/schreibenden Daten identifiziert. Für Modbus-Client-Geräte sind Modbus-Registerzuordnungsübersichten verfügbar, in denen die vom jeweiligen Client-Gerät erhältlichen Informationen angegeben sind. Zur Speicherung eines einzelnen Werts kann mehr als ein Register verwendet werden.
Modbus-Server (vormals als Modbus-Slave bezeichnet)	Ein Gerät, das auf Modbus-Befehle antwortet und Aktionen ausführt oder Informationen für den Modbus-Client bereitstellt. Die meisten Modbus-Netzwerke enthalten mehrere Server-Geräte.
Modbus TCP	Das Ethernet-Modbus-Protokollformat.
Modbus-Geräte-ID	Die Kennung eines Modbus-Client-Geräts.

Sie können die Modbus-Zuordnungsübersicht für Ihr Gerät unter [www.se.com](http://www.se.com) herunterladen und zusätzliche Informationen zum Modbus-Protokoll auf [www.modbus.org](http://www.modbus.org) einsehen.

## Ethernet-Modbus-Gerät – Voraussetzungen

Damit Ihr Messgerät als Ethernet-Modbus-Gerät betrieben werden kann, müssen Sie im Vorfeld einige erforderliche Konfigurationsschritte ausführen.

**HINWEIS:** Sie müssen keine Modbus-spezifische Konfiguration durchführen, damit Ihr Messgerät als Modbus-Client-Gerät über Ethernet fungieren kann.

Voraussetzung	Beschreibung
Ethernet	Alle Geräte müssen über eine funktionierende Ethernet-Verbindung verfügen.
IP-Adresse	Alle Geräte müssen eine eindeutige IP-Adresse aufweisen.
Port	Alle Geräte müssen über die Ethernet-Schnittstelle 502 für Modbus TCP kommunizieren.

**HINWEIS:** Bei Geräten, die mehrere gleichzeitige Modbus TCP-Verbindungen unterstützen, können Kommunikationsverzögerungen auftreten. Passen Sie Ihre Netzwerk-Zeitüberschreitungseinstellungen entsprechend an.

## Seriell Modbus-Gerät – Voraussetzungen

Damit Ihr Messgerät als seriell Modbus-Gerät betrieben werden kann, müssen Sie im Vorfeld einige erforderliche Konfigurationsschritte ausführen.

Voraussetzung	Beschreibung
Verdrahtung	Die serielle Verbindung des Geräts muss korrekt verdrahtet sein. Die Modbus-Server-Geräte müssen über Kommunikationsleitungen am Modbus-Client angeschlossen sein.
Protokoll	Server – Damit Ihr Messgerät als serieller Modbus-Server fungieren kann, muss das Messgerätprotokoll auf „Modbus RTU“ eingestellt werden. Client- und Server-Geräte müssen dasselbe Format benutzen. Client – Damit das Messgerät als serieller Modbus-Client fungieren kann, muss das Messgerätprotokoll auf „Modbus Master“ eingestellt werden.
Baudrate	Die Baudrate muss für alle Geräte im seriellen Modbus-Netzwerk gleich sein.
Stoppbits und Parität	Die Kommunikationsstoppbits und Parität (z. B. 8N1) müssen für alle Geräte im seriellen Modbus-Netzwerk gleich sein.
Geräte-ID	Jedes Gerät im seriellen Modbus-Netzwerk muss eine eindeutige Geräte-ID (auch als Geräteadresse bezeichnet) haben. <b>Hinweis:</b> Bereich für serielle Modbus-Geräte 1 bis 247

## Ihr Messgerät als Modbus-Client

### Ihr Messgerät als Modbus-Client mit Ethernet-Modbus-Server-Geräten

Ihr Messgerät kann als Modbus-Client mit Ethernet-Modbus-Server-Geräten agieren.

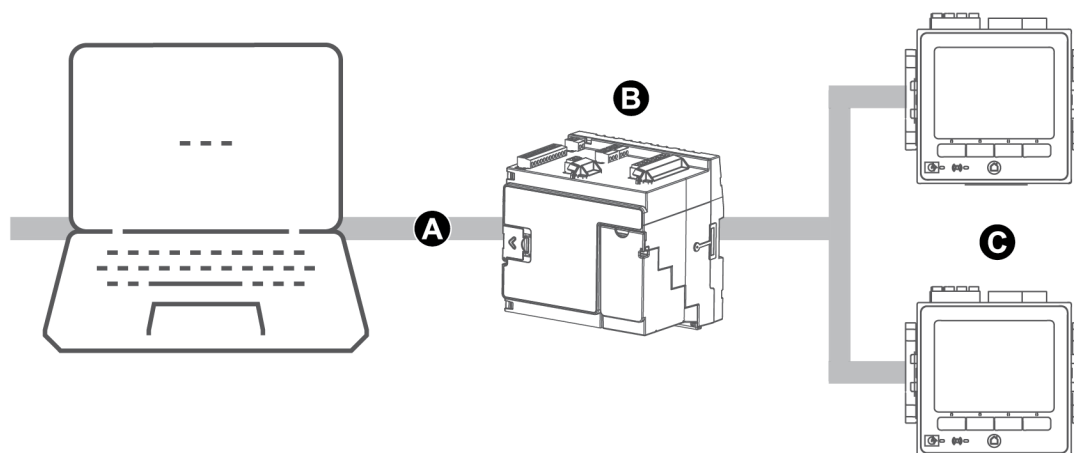

A	Ethernet
B	Ihr Messgerät
C	Modbus-Server

Um die Modbus-Client-Server-Architektur verwenden zu können, fügen Sie die Modbus-Server-Geräte über ION Setup hinzu.

### Ihr Messgerät als Modbus-Client mit seriellen Modbus-Server-Geräten

Ihr Messgerät kann als Modbus-Client mit seriellen Modbus-Server-Geräten agieren.

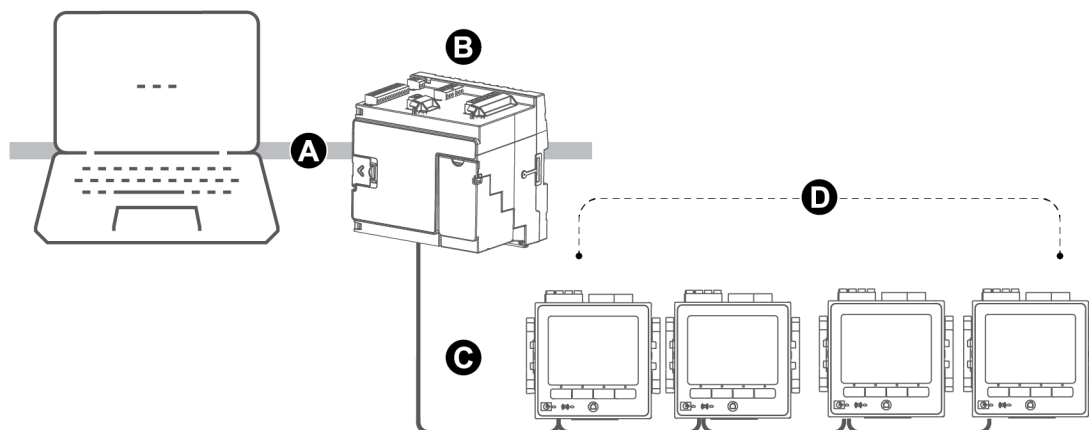

A	Ethernet
B	Ihr Messgerät
C	RS-485 Modbus RTU
D	Modbus-Server

Um die Modbus-Client-Server-Architektur verwenden zu können, fügen Sie die Modbus-Server-Geräte über ION Setup hinzu.

## Bewährte Modbus-Client-Verfahren

Damit Ihr Messgerät als Modbus-Client betrieben werden kann, müssen Sie im Vorfeld einige erforderliche Konfigurationsschritte ausführen.

**HINWEIS:** Diese Einstellungen müssen zusätzlich zur seriellen oder Ethernet-Modbus-Konfiguration vorgenommen werden.

Voraussetzung	Beschreibung
Modbus-Client-Geräte	Alle Modbus-Client-Geräte müssen kommunizieren und ordnungsgemäß konfiguriert sein.
Protokoll	<ul style="list-style-type: none"> <li>• Serielle Modbus-Client-Server-Geräte – Das Protokoll für serielle Schnittstellen des Client-Geräts muss auf <b>Modbus Master</b> eingestellt werden.</li> <li>• Modbus-Client-Server-Ethernet-Geräte – Das Client-Gerät muss mit den Server-Geräten über die Ethernet-Schnittstelle 502 kommunizieren.</li> </ul> <p><b>HINWEIS:</b> Wenn in einem seriellen Modbus-Netzwerk mehr als ein Modbus-Client vorhanden ist, kann es zu Kommunikationskonflikten kommen.</p>
Modbus-Server-Geräte	Im Modbus-Client-Gerät müssen die Server-Gerät-Informationen eingegeben werden.

## Messgerät über ION Setup als Modbus-Client konfigurieren

Sie können Ihr Messgerät für Modbus-Client-Server-Geräte über serielle oder Ethernet-Verbindungen konfigurieren.

Vergewissern Sie sich, dass Ihre Client- und Server-Geräte die erforderliche Kommunikationsverdrahtung und -konfiguration aufweisen, bevor Sie Ihr Messgerät als Modbus-Client konfigurieren.

Wenn das Messgerät ein Modbus-Client über TCP/IP ist, müssen die Protokolle Modbus TCP/IP und Modbus RTU aktiviert sein.

**HINWEIS:** Bei Geräten, die mehrere gleichzeitige Modbus TCP-Verbindungen unterstützen, können Kommunikationsverzögerungen auftreten. Passen Sie Ihre Netzwerk-Zeitüberschreitungseinstellungen entsprechend an.

Das Messgerät als Modbus-Client über TCP/IP versucht (gemäß der Norm RFC 1122) für bis zu 100 Sekunden mit einem Server-Gerät zu kommunizieren, bevor es zum nächsten Server-Gerät wechselt.

So konfigurieren Sie Ihr Messgerät als Modbus-Client über serielle oder Ethernet-Verbindungen:

1. Starten Sie ION Setup.
2. Öffnen Sie den **Setup Assistant** für Ihr Messgerät.
3. Klicken Sie auf **Communications > 3rd Party Protocols > Modbus Master**.
4. Klicken Sie auf **Add**, um ein Modbus-Server-Gerät hinzuzufügen.  
Das Dialogfeld „Modbus Device“ wird angezeigt.
5. Geben Sie die Modbus-Server-Informationen ein:
  - Geben sie den Namen des Modbus-Server-Geräts und (sofern zutreffend) ein Bezeichnungssuffix ein.
  - Wählen Sie aus der Dropdown-Liste **Device Type** den Gerätetyp des Server-Geräts aus.
  - Geben Sie im Textfeld **Slave ID** die Geräte-ID des Modbus-Server-Geräts ein.
  - Wählen Sie aus der Dropdown-Liste **Connected via** die Option für serielle oder TCP-Verbindung aus. Das ist die Verbindung vom Modbus-Client zum Server-Gerät.
6. Klicken Sie auf **Connections**. Das Dialogfeld „Modbus Master Connections“ wird angezeigt.
7. Wählen Sie die Registerkarte aus, die der Verbindung entspricht, die Sie konfigurieren.  
Wenn Sie z. B. aus der Dropdown-Liste **Connected via** die Option „TCP Connection 1“ ausgewählt haben, wählen Sie nun die Registerkarte „TCP 1“ aus.
8. Konfigurieren Sie die Verbindungsart:

Verbindungsart	Konfiguration
Serial connection	Wählen Sie die serielle Kommunikationsschnittstelle aus, die mit den Modbus Server-Geräten aus der Liste „Assigned Port“ verbunden ist.
TCP connection	Geben Sie die IP-Adresse des Modbus Server-Geräts ein und vergewissern Sie sich, dass der IP-Port auf „502“ eingestellt ist.  Achten Sie darauf, dass die Modbus RTU- und Modbus TCP/IP-Protokolle aktiviert sind.

9. Klicken Sie auf **OK**, um zum Dialogfeld „Modbus Device“ zurückzukehren.
10. Klicken Sie auf **OK**, um das Server-Gerät hinzuzufügen. Das Gerät wird jetzt in der Liste angezeigt.
11. Wiederholen Sie die Schritte 4 bis 10, um alle Ihre Modbus-Server-Geräte hinzuzufügen.

## Ihr Messgerät als Modbus-Server

### Ihr Messgerät als Modbus-Server über Ethernet

Ihr Messgerät kann als Modbus-Server über Ethernet fungieren.

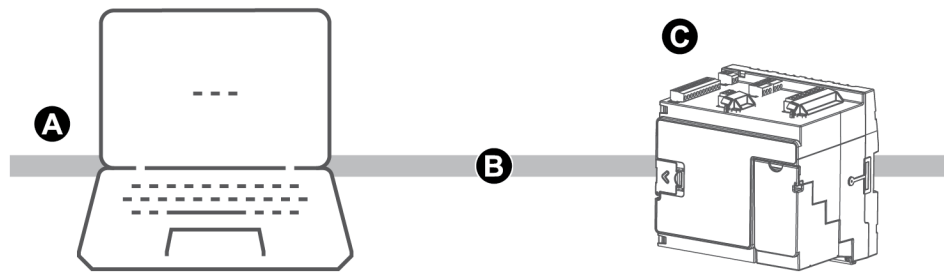

A	Modbus-Client
B	Ethernet Modbus TCP
C	Ihr Messgerät

Für Ihr Messgerät ist keine Modbus-spezifische Konfiguration erforderlich, damit es als Modbus-Server über Ethernet fungieren kann.

### Ihr Messgerät als Modbus-Server in einem seriellen Netzwerk

Ihr Messgerät kann als Modbus-Server in einem seriellen Netzwerk agieren.

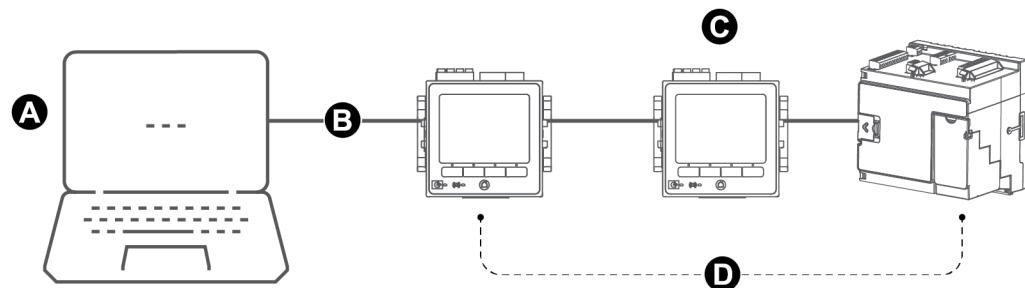

A	Modbus-Client
B	RS-485 Modbus RTU
C	Ihr Messgerät
D	Modbus-Server

Die serielle Verbindung Ihres Messgeräts muss korrekt verdrahtet und konfiguriert sein. Für alle Geräte im Netzwerk muss der gleiche Modus für die serielle Kommunikation verwendet werden.

### Messgerät über ION Setup als Modbus-Server konfigurieren

So konfigurieren Sie Ihr Messgerät als Modbus-Server über ION Setup:

1. Starten Sie ION Setup.
2. Öffnen Sie den **Setup Assistant** für Ihr Messgerät.

3. Klicken Sie auf **Communications > Serial settings**. Wählen Sie die Registerkarte für die serielle Schnittstelle aus, die Sie konfigurieren wollen.
4. Markieren Sie den Parameter und klicken Sie dann auf **Edit**, um die Modbus-Parameter der seriellen Schnittstelle nach Bedarf zu konfigurieren:

Parameter	Einstellung
Protocol	Modbus RTU oder Modbus Master
RS485 Bias	<input type="checkbox"/> OFF/AUS, wenn das Messgerät ein Modbus-Server ist <input type="checkbox"/> ON/EIN, wenn das Messgerät ein Modbus-Client ist

5. Konfigurieren Sie die anderen Messgerät-Parameter der seriellen Schnittstelle nach Bedarf.  
Fügen Sie als Nächstes die Modbus-Server-Geräte über ION Setup hinzu.

Modbus-Registerinformationen finden Sie in der Modbus-Zuordnungsübersicht Ihres Geräts, die auf [www.se.com](http://www.se.com) erhältlich ist.

### Messgerät über die Webseiten als Modbus-Server konfigurieren

So konfigurieren Sie Ihr Messgerät als Modbus-Server über die Webseiten:

1. Stellen Sie eine Verbindung zu den Messgerät-Webseiten her.
2. Navigieren Sie zu **Einrichtung > Serielle Schnittst..**
3. Erweitern Sie die „Grundeinstellungen“ oder „Erweiterte Einstellungen“ und konfigurieren Sie dann die Modbus-Parameter der seriellen Schnittstelle nach Bedarf:

Parameter	Einstellung
Protokoll	Modbus RTU oder Modbus Master
RS485 Bias	<input type="checkbox"/> AUS, wenn das Messgerät ein Modbus-Server ist <input type="checkbox"/> EIN, wenn das Messgerät ein Modbus-Client ist

4. Konfigurieren Sie die anderen Messgerät-Parameter der seriellen Schnittstelle nach Bedarf.  
Fügen Sie als Nächstes die Modbus-Server-Geräte über ION Setup hinzu.

Modbus-Registerinformationen finden Sie in der Modbus-Zuordnungsübersicht Ihres Geräts, die auf [www.se.com](http://www.se.com) erhältlich ist.

### Messgerät über das Display als Modbus-Server konfigurieren

So konfigurieren Sie Ihr Messgerät als Modbus-Server über das Messgerätdisplay:

1. Drücken Sie auf die **Home**-Taste.
2. Navigieren Sie zu **Setup-Menü > Kommunikationseinstellung**, scrollen Sie zu den Optionen und wählen Sie **COM1-Einstellung** oder **COM4-Einstellung** aus.



3. Konfigurieren Sie die Modbus-Parameter nach Bedarf:

Parameter	Einstellung
Protokoll	Modbus RTU oder Modbus Master
RS485 Bias	AUS, wenn das Messgerät ein Modbus-Server ist

4. Konfigurieren Sie die anderen Messgerät-Parameter der seriellen Schnittstelle nach Bedarf.

Fügen Sie als Nächstes die Modbus-Server-Geräte über ION Setup hinzu.

Modbus-Registerinformationen finden Sie in der Modbus-Zuordnungsübersicht Ihres Geräts, die auf [www.se.com](http://www.se.com) erhältlich ist.

## Unterstützte Modbus-Funktionen

Ihr Messgerät unterstützt bestimmte Modbus-Datenklassen, -Datenformate, -Funktionscodes und -Befehle.

### Modbus-Datenklassen

Klasse	Beschreibung
Spulen	Digitale Bits, die gelesen werden können und in die geschrieben werden kann
Eingangsstatus	Digitale Bits, die gelesen werden können
Eingangsregister	16-Bit-Integer, die gelesen werden können
Haltregister	16-Bit-Integer, die gelesen werden können und in die geschrieben werden kann

### Modbus-Datenformate

Format	Typ	Anzahl der verwendeten Modbus-Register
Ohne Vorzeichen, 16-Bit	Integer	1
Mit Vorzeichen, 16-Bit	Integer	1
Ohne Vorzeichen, 32-Bit	Integer	2
Mit Vorzeichen, 32-Bit	Integer	2
Ohne Vorzeichen, 32B-M10K	Integer	2
Mit Vorzeichen, 32B-M10K	Integer	2
IEEE-Gleitkommazahl <sup>1</sup>	Fließkommazahl	2
Paket-Boolesch für Eingänge	Integer	1
Paket-Boolesch für Spulen	Integer	1

Format	Typ	Anzahl der verwendeten Modbus-Register
Ohne Vorzeichen, 16-Bit, Lesen/Schreiben	Integer	1
Mit Vorzeichen, 64-Bit	Integer	4

<sup>1</sup> Ein Gerät, das als Modbus-Client agiert, unterstützt zwei Versionen von IEEE-Gleitkommazahlen mit verschiedenen Wortreihenfolgen: hoch/niedrig = Big Endian, niedrig/hoch = Little Endian.

16-Bit-Daten (ein Wort) werden mit dem höchstwertigsten Byte zuerst und dem niederwertigsten Byte danach übertragen.

32-Bit-Daten (zwei Wörter) werden mit dem höchstwertigsten Wort zuerst und dem niederwertigsten Wort danach übertragen.

### Modbus-Funktionscodes

Funktion	Beschreibung	Client/Server
1	Status Spule lesen	Client und Server
2	Eingangsstatus lesen	Client und Server
3	Halteregister lesen	Client und Server
4	Eingangsregister lesen	Client
5	In eine Spule schreiben	Client
6	In ein Halteregister schreiben	Client und Server
15	In mehrere Spulen schreiben	Client
16	In mehrere Halteregister schreiben	Client und Server
17	Slave-ID melden (nur seriell)	Client und Server
43 (Untercode 14)	Geräteidentifikation lesen	Client und Server
100	Verstreute Halteregister lesen	Client und Server

### Modbus-Befehle

Ein Modbus-Client-Befehl an Geräte-ID 0 wird als Broadcast an alle Modbus-Server-Geräte gesendet. Der einzige unterstützte Broadcast-Befehl ist „Mehrere Register voreinstellen“.

In seriellen Modbus-Netzwerken mit nur einem Server-Gerät kann der Client Befehle über die Eins-zu-Eins-Adresse für Einzelverbindungen der Geräte-ID 248 senden – unabhängig von der tatsächlichen Geräte-ID des Server-Geräts.

## Modbus-Implementierung

Die Modbus-Implementierung Ihres Messgeräts umfasst Ausnahmecodes, ungültige Registerantworten, fest eingestellte und konfigurierbare Registerzuordnungsübersichten und Sicherheit.

## Modbus-Ausnahmecodes

Code	Bezeichnung	Beschreibung
01	Unzulässige Funktion	Der angeforderte Befehl ist ungültig.
02	Unzulässige Adresse	Dieser Code weist auf eine der folgenden Möglichkeiten hin:
		<ul style="list-style-type: none"> <li>Die angeforderte Adresse ist für diese Funktion nicht gültig.</li> <li>Die angeforderte Adresse liegt für dieses Gerät nicht im gültigen Registerbereich.</li> <li>Die angeforderte Adresse ist durch die Gerätesicherheit geschützt.</li> </ul>
		Dieser Code weist auf eine der folgenden Möglichkeiten hin:
03	Unzulässiger Wert	<ul style="list-style-type: none"> <li>Der angeforderte Wert ist für das Register im Gerät nicht zulässig.</li> <li>Das angeforderte Register ist Teil eines Mehrfachwort-Werts.</li> </ul>

## Modbus – Ungültige „Register lesen“-Antworten

Ungültiger Typ	Lesen-Antwort
Nicht zugeordnetes (unbelegtes)* Register	0x8000
Reserviertes* Register – Antworten nach Typ	
Integer mit Vorzeichen 16-Bit	0x8000
Integer ohne Vorzeichen 16-Bit	0xFFFF
Integer mit Vorzeichen 32-Bit	0x80000000
Integer ohne Vorzeichen 32-Bit	0xFFFFFFFF
Integer mit Vorzeichen 64-Bit	0x8000000000000000
Float32	0xFFC00000 (NaN = „Not a Number“ – keine Zahl)

\* IRIG-B kann nur an einem der Digitaleingänge am Messgerätsockel und nicht an einem Optionsmodul angeschlossen werden. Nicht zugeordnete (unbelegte) Register sind Register, die nie vom Messgerät verwendet werden und deshalb kein festgelegtes Format haben. Reservierte Register haben ein festgelegtes Format und sind für die Nutzung durch das Messgerät, seine Optionen oder seine Varianten vorgesehen.

## Modbus – Ungültige „Register schreiben“-Antworten

Wenn das Messgerät einen Schreibbefehl auf einer Modbus-Registeradresse empfängt, der kein Register zugeordnet wurde, dann antwortet das Messgerät nicht. Es werden keine Daten geschrieben oder gespeichert, und das Messgerät sendet keine Ablehnung der Anforderung zurück.

Wenn das Messgerät einen Schreibbefehl auf einer schreibgeschützten Modbus-Registeradresse empfängt, wird der Ausnahmecode 03 (unzulässiger Wert) zurückgegeben.

## Fest eingestellte und konfigurierbare Modbus-Zuordnungsübersicht

Ihr Messgerät hat eine fest eingestellte (statische) Register-Zuordnungsübersicht für Messgerätdaten sowie eine flexible, vom Benutzer konfigurierte Register-Zuordnungsübersicht.

## Modbus-Sicherheit

Die Onboard-Sicherheitsoptionen Ihres Messgeräts umfassen Modbus-spezifische Einstellungen. Diese Sicherheitseinstellungen müssen u. U. entsprechend konfiguriert werden, damit Modbus-Daten in das Messgerät geschrieben werden.

## Modbus-Zuordnungsübersicht

Die Standard-Modbus-Registerinformationen (Zuordnungsübersicht) für Ihr Messgerät sind verfügbar auf [www.se.com](http://www.se.com).

Die Modbus-Registerinformationen umfassen:

- Register und zugeordnete Werte
- Formate und Skalierungen
- Zusätzliche Details, sofern zutreffend

**HINWEIS:** Die Modbus-Register Ihres Messgeräts sind anders ausgeführt als die von vorherigen Geräten mit ION-Architektur. Wenn Sie auf Ihrem Messgerät Modbus-Client-Informationen konfigurieren, dann vergewissern Sie sich, dass Sie die korrekte Modbus-Registeradressierung verwenden. Weitere Informationen hierzu finden Sie in der Modbus-Zuordnungsübersicht Ihres Messgeräts.

Ihr Messgerät hat eine fest eingestellte (statische) Register-Zuordnungsübersicht, die die gängigsten Messwerte enthält. Diese Zuordnungsübersicht wird durch eine Reihe von Datenzuordnungsmodulen definiert, die auch die Werte bestimmen, die auf den Messgerät-Webseiten oder auf dem Display angezeigt werden. Die Bezeichnungen der Datenzuordnungsmodule basieren auf der Art der Informationen, die sie Modbus zuordnen:

Datenzuordnungsmodul	Beschreibung
Data Mapping Dmd	Ordnet kW-, kVA- und kVAR-Mittelwertdaten wie „kW Gleitf.-MW Lief.“ (Gleitfenstermittelwert Kilowatt geliefert) zu sowie Strommittelwerte wie „I a Gleitf.-MW“ (Strom-Gleitfenstermittelwert für Phase A).

Datenzuordnungsmodul	Beschreibung
Data Mapping Egy	Ordnet Daten für kWh, kVAh und kVARh geliefert und bezogen zu, einschließlich bedingter, Quadranten- und inkrementeller Energien.
Data Mapping EN	Ordnet EN 50160-Energiequalität-Konformitätsdaten des aktuellen Intervalls zu.
Data Mapping EN Prev	Ordnet EN 50160-Energiequalität-Konformitätsdaten des vorherigen Intervalls zu.
Data Mapping IEEE519	Ordnet IEEE 519-Oberwellen-Konformitätsdaten zu.
Data Mapping I/O	Ordnet Eingangsimpulsmessungsdaten, Alarme, Rücksetzungen und Rücksetzungszähler zu.
Data Mapping Meas	Ordnet Spannungs-, Strom-, Leistungs-, Leistungsfaktor- und Frequenzdaten für 1-Sekunden- und Halbperiodenmessungen zu.  Das Einrichtungsregister „Cfg Modbus Map Enable“ befindet sich möglicherweise auf diesem Modul.
Data Mapping PQ	Ordnet Energiequalitätsdaten wie Crestfaktor, K-Faktor und Klirrfaktor zu, einschließlich IEC 61000-4-30-Energiequalität-Konformitätsdaten.
Data Mapping Stats	Ordnet statistische niedrige, mittlere und hohe Datenwerte zu, wie z. B. „la mittel“ (Strom-Durchschnittswert für Phase A).
Data Mapping TOU	Ordnet Nutzungszeitdaten (TOU) zu, wie z. B. Saisons, Raten und Mittelwert pro Saison wie etwa „kW Gleitf.-MW Bez. A“ (Gleitfenstermittelwert Kilowatt bezogen in Saison A).

Sie können über Modbus-Slave-Module zusätzliche Modbus-Informationen zu verschiedenen Modbus-Registern hinzufügen oder Informationen duplizieren, die sich bereits in der festgestellten Zuordnungsübersicht befinden.

Weitere Informationen zu Datenzuordnungsmodulen und Modbus-Slave-Modulen, finden Sie in *ION Reference*, verfügbar auf [www.se.com](http://www.se.com).

## Anwenderspezifische Modbus-Daten über ION Setup konfigurieren

Sie können über ION Setup anwenderspezifische Daten zur Modbus-Standardzuordnung Ihres Messgeräts hinzufügen, die Modbus-Zuordnungsübersicht Ihres Messgeräts vollständig anwenderspezifisch anpassen oder die Modbus-Zuordnungsübersicht Ihres Messgeräts wieder auf die Standardkonfiguration zurücksetzen.

Laden Sie die Modbus-Zuordnungsinformationen für Ihr Messgerät unter [www.se.com](http://www.se.com) herunter.

So konfigurieren Sie anwenderspezifische Daten über ION Setup:

1. Starten Sie ION Setup.
2. Öffnen Sie den **Setup Assistant** für Ihr Messgerät.
3. Klicken Sie auf **Communications > 3rd party protocols > Modbus Slave**.

Es werden der Name der aktuellen Modbus-Zuordnungsübersicht des Messgeräts sowie die Anzahl der anwenderspezifischen Register zusammen mit ihren Start- und Endadressen angezeigt.

4. Wählen Sie den Zuordnungsnamen aus und klicken Sie auf **Edit**.

Der Bildschirm **Modbus Slave Mode Setup** wird angezeigt.

5. Wählen Sie die Modbus-Client-Zuordnungsmethode für Ihr Messgerät aus. Wenn Sie **Default** oder **Disabled** auswählen, klicken Sie auf **Finish**, um Ihr Messgerät zu konfigurieren und zum **Setup Assistant** zurückzukehren. Wählen Sie anderenfalls **Next** aus, um den Bildschirm **Modbus Slave Map Setup** aufzurufen.

Option	Beschreibung
Default	Damit verwendet Ihr Messgerät die Modbus-Standardzuordnung. Alle anwenderspezifischen Modbus-Client-Daten werden entfernt. <b>HINWEIS:</b> Sie können die Modbus-Zuordnungsinformationen für Ihr Messgerät unter <a href="http://www.se.com">www.se.com</a> herunterladen.
Modified	Fügt zusätzliche Modbus-Informationen zur Modbus-Standardzuordnungsübersicht des Messgeräts hinzu.
Custom	Entfernt die Modbus-Standardzuordnungsübersicht des Messgeräts, sodass alle Register verfügbar sind und Sie eine vollständig anwenderspezifische Modbus-Zuordnungsübersicht erstellen können. <b>HINWEIS:</b> Verwenden Sie diese Option, wenn die Modbus-Zuordnungsübersicht Ihres Messgeräts identisch mit der eines Geräts sein soll, das Ihr Messgerät ersetzt, wie z. B. in einer Nachrüstungsanwendung.
Disabled	Entfernt die Modbus-Datenzuordnung Ihres Messgeräts. Die Modbus-Funktionen sind davon nicht betroffen, aber es stehen keine Messgerät-Modbus-Daten zur Verfügung.

6. Auf dem Bildschirm **Modbus Slave Map Setup** können Sie Parameter ändern, indem Sie auf **Edit** klicken, oder Parameter hinzufügen, indem Sie auf **Add** klicken.

Der Bildschirm **Modbus Register** wird angezeigt.

7. Konfigurieren Sie die Modbus-Registerinformationen und klicken Sie auf **OK**, um zum Bildschirm **Modbus Slave Map Setup** zurückzukehren.
  - a. **Source:** Klicken Sie auf **Select** und wählen Sie auf dem Bildschirm **Parameter Selection** eine Quelle aus. Wählen Sie **Show all available registers** aus, um eine vollständige Liste der Parameter aufzurufen, die auf Ihrem Messgerät verfügbar sind. Klicken Sie auf **OK**.

- b. **Address:** Geben Sie die Modbus-Adresse ein, unter der die Quelldaten gespeichert werden sollen.

**HINWEIS:** Wenn Sie den Mauszeiger über dem Adressfeld positionieren, erscheint in einer QuickInfo der Modbus-Funktionscode und die Startadresse für den Abruf der Daten.

- c. **Format:** Wählen Sie das Modbus-Datenformat aus der Liste aus.
- d. **Scaling:** Wählen Sie den Skalierungswert aus der Liste aus oder wählen Sie **Custom** aus und klicken Sie auf **Scales**, um eine anwenderspezifische Skalierung zu konfigurieren.
8. Klicken Sie auf dem Bildschirm **Modbus Slave Map Setup** auf **Delete**, um ein Modbus-Register zu entfernen, auf **Set Name**, um einen neuen Namen für einen Satz zusätzlicher, Modbus zugeordneter Daten zu erstellen oder auf **Save As**, um die zusätzlichen Daten, die Sie Modbus zugeordnet haben, in einer separaten Datei zu speichern.
9. Klicken Sie auf **Finish**, um die Modbus-Client-Konfiguration Ihres Messgeräts abzuschließen und zum „Setup Assistant“ zurückzukehren.

## Ethernet-Gateway

Ethernet-Gateway ist eine Kommunikationsmethode, mit der Sie über ein Gateway-Gerät mit einem seriellen Netzwerk kommunizieren können.

Wenn ein Messgerät mit Gateway-Funktion in einem Ethernet-Netzwerk installiert wird, kann ein Client-Gerät (wie etwa ein Energiemanagementsystem) über das Gateway-Messgerät mit einem seriellen Gerätenetzwerk kommunizieren, das an der/den seriellen Schnittstelle(n) des Gateway-Messgeräts angeschlossen ist. Die maximale Anzahl der Geräte im seriellen Netzwerk wird von den Einschränkungen der seriellen Schnittstelle des Gateway-Messgeräts bestimmt.

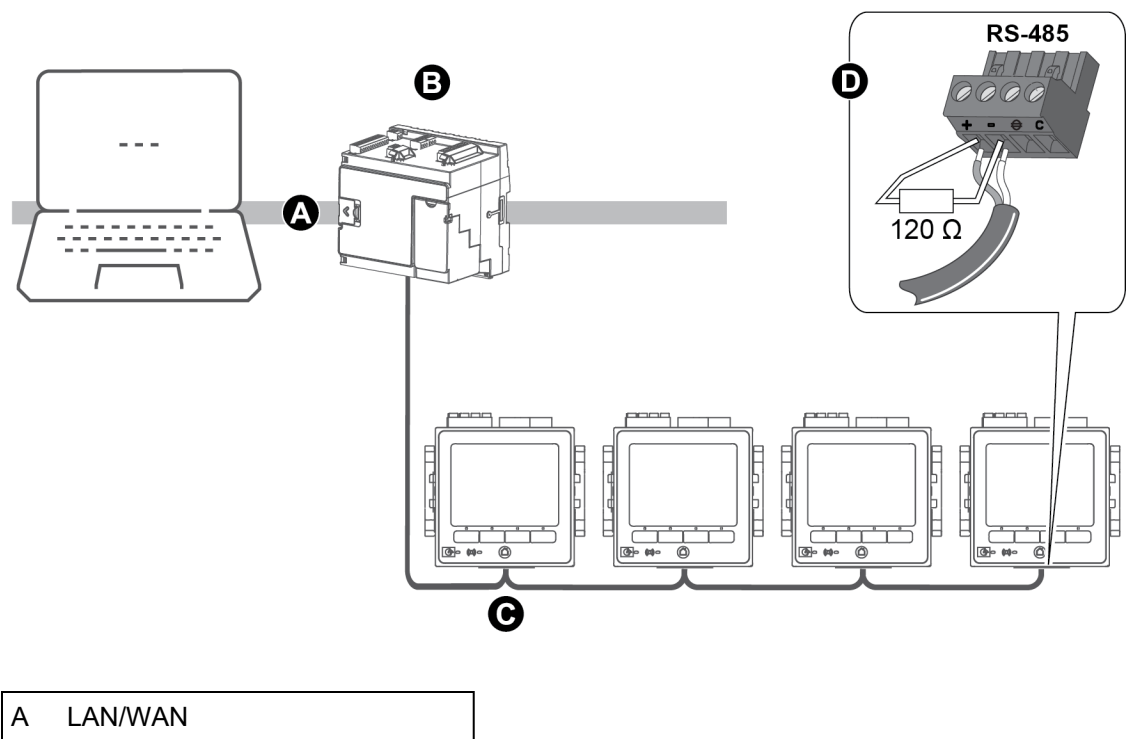

B	Ethernet-Gateway-Messgerät
C	Seriell RS-485-Gerätenetzwerk
D	Abschlusswiderstand

Es gibt zwei Arten von Ethernet-Gateways, die Sie an Ihrem Messgerät konfigurieren können:

- EtherGate – Eine einzige TCP-Verbindung kommuniziert über das Gateway-Messgerät mit einem seriellen Gerätenetzwerk.
- Modbus-Gateway – Bis zu maximal 32 Modbus-Client-TCP-Verbindungen kommunizieren über das Gateway-Messgerät mit einem seriellen Modbus-Gerätenetzwerk.

## EtherGate-Konfiguration

Das Messgerät kann als Ethernet-Gateway (EtherGate) fungieren.

Wenn ein Messgerät mit Gateway-Funktion in einem Ethernet-Netzwerk installiert wird, kann ein Client-Gerät über das Gateway-Messgerät mit einem seriellen Gerätenetzwerk kommunizieren, das an der COM-Schnittstelle des Gateway-Messgeräts angeschlossen ist. Sie müssen eine zusätzliche Kommunikationsverbindung zum Gateway-Messgerät herstellen, um seine Informationen auslesen zu können.

**HINWEIS:** EtherGate unterstützt nur ein Client-Gerät.

Vergewissern Sie sich vor der EtherGate-Konfiguration, dass:

- Das serielle Gerätenetzwerk an der seriellen Kommunikationsschnittstelle des Gateway-Messgeräts angeschlossen ist.
- Alle seriellen Geräte so konfiguriert sind, dass Baudrate, Einstellungen der seriellen Schnittstelle (z. B.: 8N1) und Protokoll (ION) identisch sind.
- Jedes serielle Gerät eine eindeutige Gerätebezeichnung (Geräte-ID/-adresse) hat.
- Ihr Gateway-Messgerät über Ethernet kommuniziert.

Sie können dann die serielle Schnittstelle des Gateway-Messgeräts für das EtherGate-Protokoll konfigurieren, die EtherGate-Site in ION Setup oder in einem Energiemanagementsystem erstellen und die seriellen Geräte zur EtherGate-Site hinzufügen.

### Secure EtherGate

Secure EtherGate erhöht die Sicherheit des EtherGate-Protokolls durch den Einsatz eines mit TLS verschlüsselten Tunnels zwischen dem Gerät und dem Software-Client.

Secure EtherGate ist eine Option, die im Protokoll-Einrichtungsregister der seriellen Kommunikationsmodule auf dem Gerät verfügbar ist.

Secure EtherGate ist verfügbar an Port 7801/7802. Wenn Secure ION deaktiviert ist, akzeptiert und analysiert Secure EtherGate weiterhin Daten, die über die serielle Schnittstelle empfangen werden.

**HINWEIS:** Die zusätzliche TLS-Schicht gilt nur für die TCP/IP-basierte Verbindung (Ethernet-Seite). Sie gilt nicht für die serielle Seite der EtherGate-Verbindung.



## EtherGate oder Secure EtherGate über ION Setup konfigurieren

So konfigurieren Sie die EtherGate- oder Secure EtherGate-Kommunikation über ION Setup:

1. Starten Sie ION Setup.
2. Öffnen Sie den **Setup Assistant** für Ihr Messgerät.
3. Klicken Sie auf **Communications > Serial settings**.
4. Wählen Sie die Registerkarte (**Com1** oder **Com4**) für die serielle Schnittstelle aus, die Sie konfigurieren wollen.
5. Markieren Sie den Parameter und klicken Sie dann auf **Edit**. Geben Sie bei Aufforderung das Messgerätkennwort ein.
6. Ändern Sie die Einstellungen und klicken Sie dann auf **OK**, um die Änderungen zu speichern.

Parameter	Einstellung
Protocol	EtherGate oder Secure EtherGate
Baud Rate	Die Einstellungen der seriellen Schnittstelle müssen mit den Einstellungen aller angeschlossenen seriellen Geräte übereinstimmen.
Serial Port	

7. Erstellen Sie eine Ethernet-Gateway-Site für den Zugriff auf das serielle Netzwerk über Ihr Gateway-Messgerät.

## EtherGate oder Secure EtherGate über die Webseiten konfigurieren

So konfigurieren Sie die EtherGate- oder Secure EtherGate-Kommunikation über die Messgerät-Webseiten:

1. Stellen Sie eine Verbindung zu den Messgerät-Webseiten her.
2. Navigieren Sie zu **Einrichtung > Serielle Schnittst..**
3. Erweitern Sie die „Grundeinstellungen“ oder „Erweiterte Einstellungen“ und ändern Sie die Einstellungen für die serielle Schnittstelle, die Sie für die EtherGate-Kommunikation konfigurieren wollen (**COM1 / RS485#1** oder **COM4 / RS485#2**).
4. Ändern Sie die Einstellungen und klicken Sie dann auf **Übernehmen**. Klicken Sie auf **Ja**, um die Änderungen zu speichern.

Parameter	Einstellung
Protokoll	EtherGate oder Secure EtherGate
Baudrate	Die Einstellungen der seriellen Schnittstelle müssen mit den Einstellungen aller angeschlossenen seriellen Geräte übereinstimmen.
Serielle Schnittst.	

Sie können ION Setup verwenden, um eine Ethernet-Gateway-Site zu erstellen und auf das serielle Gerätenetzwerk zuzugreifen, das über das EtherGate-Messgerät angeschlossen ist.

## EtherGate oder Secure EtherGate über das Display konfigurieren

So konfigurieren Sie die EtherGate- oder Secure EtherGate-Kommunikation über das Messgerätdisplay:

1. Drücken Sie auf die **Home**-Taste.
2. Navigieren Sie zu **Setup-Menü > Kommunikationseinstellung**.
3. Drücken Sie auf die Taste **Auswahl**.
4. Scrollen Sie bis zum Eintrag **COM1-Einstellung** oder **COM4-Einstellung** und wählen Sie ihn aus.
5. Markieren Sie den Parameter und drücken Sie auf **Bearbeiten**. Geben Sie bei Aufforderung das Messgerätkennwort ein, ändern Sie die Einstellung und drücken Sie **Auswahl**, um die Änderungen zu speichern.

Parameter	Einstellung
Protokoll	EtherGate oder Secure EtherGate
Baudrate	Die Einstellungen der seriellen Schnittstelle müssen mit den Einstellungen aller angeschlossenen seriellen Geräte übereinstimmen.
Serielle Schnittst.	

Sie können ION Setup verwenden, um eine Ethernet-Gateway-Site zu erstellen und auf das serielle Gerätenetzwerk zuzugreifen, das über das EtherGate-Messgerät angeschlossen ist.

## Modbus-Ethernet-Gateway

Mit einem Modbus-Ethernet-Gateway können mehrere Modbus-Client-Geräte im LAN/WAN eine Verbindung zu nachgeschalteten, seriellen Modbus-Server-Geräten herstellen.

Ein Modbus-Client-Gerät, wie z. B. ein Energiemanagementsystem, kann über das Gateway-Messgerät mit einem seriellen Gerätenetzwerk, das an die serielle(n) Schnittstelle(n) des Gateway-Messgeräts angeschlossen ist, kommunizieren. Das Messgerät erhält Modbus TCP/IP-Daten am TCP-Port 502, übersetzt sie in Modbus RTU und leitet sie dann an die adressierten Server-Geräte weiter.

Diese Funktionalität gestattet die Verwendung von Überwachungssoftware, um auf Informationen von Server-Geräten zur Datensammlung, zur Trendanalyse, zum Alarm-/Ereignismanagement, zur Analyse und auf andere Funktionen zugreifen zu können.

### Implementierung eines Modbus-Ethernet-Gateways

Bei der Modbus-Ethernet-Gateway-Implementierung für Ihr Messgerät sind bestimmte Aspekte zu berücksichtigen.

Eine Modbus-Anforderung wird über Ethernet unter Verwendung von Modbus/TCP an das Gateway-Messgerät gesendet. Ist diese Anforderung an die Slave-ID eines der nachgeschalteten seriellen Geräte adressiert, leitet das Messgerät unter Verwendung von Modbus RTU die

Nachricht an dieses Gerät weiter. Wenn das nachgeschaltete Gerät antwortet, leitet das Gateway-Messgerät die Antwort zurück an den Modbus-Client. Zusätzlich zu den Modbus-Server-Adressen 1 bis 247 unterstützt das Modbus-Gateway auch die Serveradresse 255, die eine Modbus-Anforderung ausschließlich an das Gateway-Messgerät sendet.

Für ein Modbus-Gateway müssen Sie die seriellen Modbus-Server-Geräte installieren, konfigurieren und an Ihrem Modbus-Gateway-Messgerät, das über Ethernet verbunden ist, anschließen. Stellen Sie sicher, dass jedes serielle Gerät mit der gleichen Baudrate für die Modbus-Kommunikation konfiguriert wurde und dass es eine eindeutige Geräte-ID hat. Konfigurieren Sie die serielle Schnittstelle des Gateway-Messgeräts für das Modbus Master-Protokoll und aktivieren Sie die Modbus-Gateway-Funktion. Erstellen Sie eine Modbus-Gateway-Site in ION Setup oder in einem Energiemanagementsystem und fügen Sie die seriellen Geräte zur Modbus-Gateway-Site hinzu.

**HINWEIS:** Ein Modbus-Ethernet-Gateway unterstützt bis zu 32 Modbus TCP-Verbindungen.

### Modbus-Gateway über ION Setup konfigurieren

Sie können über ION Setup ein Modbus-Gateway auf Ihrem Messgerät konfigurieren.

Bevor Sie beginnen, müssen Sie die folgenden Aufgaben abgeschlossen haben:

- Vergewissern Sie sich, dass das serielle Gerätenetzwerk so verdrahtet und konfiguriert ist, dass Baudrate, Einstellungen der seriellen Schnittstelle (z. B. 8N1) und Protokoll (Modbus) identisch sind.
- Vergewissern Sie sich, dass jedes serielle Gerät eine eindeutige Gerätebezeichnung hat.
- Vergewissern Sie sich, dass das serielle Gerätenetzwerk an der seriellen Kommunikationsschnittstelle des Gateway-Messgeräts angeschlossen ist.
- Vergewissern Sie sich, dass Ihr Gateway-Messgerät über Ethernet kommuniziert.
- Vergewissern Sie sich, dass die Modbus RTU- und Modbus TCP/IP-Ethernet-Protokolle auf Ihrem Gateway-Messgerät aktiviert sind.

So konfigurieren Sie ein Modbus-Gateway über ION Setup:

1. Starten Sie ION Setup.
2. Öffnen Sie den **Setup Assistant** für Ihr Messgerät.
3. Klicken Sie auf **Communications > Serial settings** und wählen Sie die Registerkarte für die Kommunikationsschnittstelle aus, an die das serielle Netzwerk angeschlossen ist.
4. Wählen Sie **Protocol** aus und klicken Sie auf **Edit**.  
Der Bildschirm für die Protokollauswahl wird angezeigt.
5. Stellen Sie das Protokoll auf **Modbus Master** ein.
6. Klicken Sie auf **Communications > Basic Ethernet > TCP/IP**.
7. Wählen Sie **Modbus Gateway** aus und klicken Sie auf **Edit**.

Der Bildschirm für die Modbus-Gateway-Auswahl wird angezeigt.

8. Wählen Sie die Kommunikationsschnittstelle aus, an die das serielle Netzwerk angeschlossen ist (und die Sie für die Verwendung mit dem Modbus Master-Protokoll eingerichtet haben) und klicken Sie auf **OK**. Die Modbus-Gateway-Verbindung wird erstellt.
9. Erstellen Sie eine Ethernet-Gateway-Site für den Zugriff auf das serielle Netzwerk über Ihr Gateway-Messgerät.

## Ethernet-Gateway-Site über ION Setup erstellen

Sie können in ION Setup eine EtherGate- oder Modbus-Gateway-Site erstellen, um mit Ihrem Messgerät verbundene serielle Geräte anzuzeigen, wenn es wie ein Ethernet-Gateway funktioniert.

Sie müssen die Ethernet-Gateway-Kommunikation konfiguriert haben und Ihr Gateway und die seriellen Geräte müssen angeschlossen sein und miteinander kommunizieren.

1. Starten Sie ION Setup.
2. Rechtsklicken Sie auf das Symbol Ihrer Arbeitsstation und wählen Sie **Insert Item** aus.  
Das Dialogfeld **New Network Item** wird angezeigt.
3. Wählen Sie **Site** aus und klicken Sie auf **OK**.  
Das Dialogfeld **New Site** wird angezeigt.
4. Wählen Sie die Registerkarte **General** aus und konfigurieren Sie die Site.

Parameter	Werte/Optionen	Beschreibung
Name	–	Bezeichnung der Ethernet-Gateway-Site
Comm Link	Ethernet	Ethernet-Kommunikationsschnittstelle
Ethernet options	Gateway	Ethernet-Gateway-Kommunikationsschnittstelle
Gateway Info: IP Addr	–	IP-Adresse des Ethernet-Gateway-Messgeräts
Gateway Info: Port	7801, 7802, 502	– 7801 für EtherGate (Com1) – 7802 für EtherGate (Com4) – 502 für Modbus-Gateway

5. Klicken Sie auf **OK**, um die Site zu erstellen.
6. Rechtsklicken Sie auf Ihre neu erstellte Site und wählen Sie **Insert Item** aus.  
Das Dialogfeld **New Network Item** wird angezeigt.
7. Vergewissern Sie sich, dass die neue Ethernet-Gateway-Site in der Dropdown-Liste **Attach to** ausgewählt ist.
8. Wählen Sie **Device** aus und klicken Sie auf **OK**.  
Das Dialogfeld **New Device** wird angezeigt.
9. Geben Sie die Daten Ihres seriellen Geräts ein. Klicken Sie auf **OK**, um das serielle Gerät zu Ihrer Ethernet-Gateway-Site hinzuzufügen.

10. Wiederholen Sie diese Schritte für alle seriellen Geräte auf dem Gateway-Messgerät.

**HINWEIS:** Verwenden Sie eine separate Standard-Ethernet-Verbindung in ION Setup, um eine Verbindung zu Ihrem Ethernet Gateway-Messgerät herzustellen und Daten daraus auszulesen.

## HTTPS

HTTPS (Hypertext Transfer Protocol Secure) ist eine Erweiterung von HTTP und wird von einem Webbrowser benutzt, um die Kommunikation zwischen einem Client-Computer und dem Messgerät-Webserver herzustellen, der die Webseiten hostet.

HTTPS verwendet die TLS-Verschlüsselung (Transport Layer Security), um den Kommunikationskanal abzusichern und den Datenaustausch zwischen dem Client und dem Server zu schützen. Wenn HTTPS für das Messgerät konfiguriert wird, verwendet es das selbstsignierte Zertifikat, das auf seinem Webserver installiert ist.

Sie können die Messgerät-Webseiten anzeigen, indem Sie die Messgerät-IP-Adresse in einen Webbrowser eingeben.

Das Messgerät nutzt standardmäßig Port 443 für HTTPS.

## Webprotokoll-Einstellungen über ION Setup ändern

Webprotokoll-Einstellungen	Beschreibung
HTTPS With HTTP Redirect	Alle HTTP-Anforderungen werden zur Nutzung mit HTTPS umgeleitet.
HTTPS	Lässt ausschließlich einen sicheren Zugriff und eine verschlüsselte Kommunikation zwischen dem Client-Computer und dem internen Messgerät-Webserver zu, der die Webseiten hostet.
Disabled	Deaktiviert die Messgerät-Webfunktionen und blockiert vollständig den Zugriff auf den Messgerät-Webserver.

So ändern Sie die Webprotokoll-Einstellungen über ION Setup:

1. Öffnen Sie ION Setup und wählen Sie den **Setup Assistant** für Ihr Messgerät aus.
2. Klicken Sie auf **Communications > Advanced Ethernet > Registerkarte Protocols**.
3. Wählen Sie das Protokoll **Web** aus und klicken Sie auf **Edit**.
4. Wählen Sie eine Webprotokoll-Einstellung aus.
5. Ändern Sie die die standardmäßig zugewiesenen Port-Nummern für **HTTPS With HTTP Redirect** und **HTTPS**. Dafür muss die geänderte Port-Nummer für den HTTPS-Zugriff an die Messgerät-Webseiten angehängt werden. Beispiel: <Messgerät-IP-Adresse>:<geänderte HTTPS-Port-Nummer>.

## Indikator für sichere Websites

Auf einer sicheren Website wird ein sichtbarer Indikator, wie z. B. ein Schlosssymbol, im Webbrowser angezeigt.

Das Webadressen-Präfix „https://“ weist ebenfalls darauf hin, dass die Website sicher ist.

Webbrowser zeigen normalerweise einen entsprechenden Hinweis oder eine Meldung an, dass eine Website, die Sie aufrufen wollen, nicht sicher ist. Bei HTTPS-Verbindungen ist das ein Hinweis darauf, dass das SSL-Zertifikat nicht ordnungsgemäß konfiguriert ist oder fehlt.

## SSL-Standardzertifikat und Webseiten-Sicherheit

Das Messgerät-Webserver-Protokoll ist werkseitig auf „HTTPS mit HTTP-Umleitung“ eingestellt.

Das Messgerät wird werkseitig mit einem selbstsignierten Zertifikat ausgeliefert und verwendet für den Webseiten-Zugriff standardmäßig das HTTPS-Protokoll. Da das SSL-Zertifikat selbstsigniert und nicht von einer vertrauenswürdigen Zertifizierungsstelle (CA) signiert ist, werden die Webseiten von fast allen Browsern als unsicher gekennzeichnet.

- Wenn auf Ihr Messgerät nur innerhalb eines sicheren Netzwerks zugegriffen werden kann, können Sie eine Sicherheitsausnahme hinzufügen, um die Einstufung der Webseiten durch den Browser außer Kraft zu setzen.
- Wenn sich Ihr Messgerät außerhalb eines sicheren Netzwerks befindet, können Sie ein von einer CA ausgestelltes SSL-Zertifikat installieren.

## Anwenderspezifisches SSL-Zertifikat hochladen

Sie können über die Messgerät-Webseiten ein anwenderspezifisches SSL-Zertifikat hochladen.

Ihr Messgerät unterstützt PEM-Zertifikatsdateiformate.

So laden Sie ein anwenderspezifisches SSL-Zertifikat hoch:

1. Melden Sie sich mit einem Webbrowser bei Ihrem Messgerät an.
2. Navigieren Sie zu **Einrichtung > HTTPS**.
3. Klicken Sie auf **Zertifikat hochladen**.
4. Navigieren Sie zum anwenderspezifischen Zertifikat, wählen Sie es aus und klicken Sie dann auf **Öffnen**.

Das Zertifikat wird zum Messgerät hochgeladen und die Browsersitzung wird neu gestartet.

## Neues selbstsigniertes SSL-Zertifikat generieren

Ein selbstsigniertes Zertifikat ist für die Mietdauer gültig. Durch die Generierung eines neuen Zertifikats wird das Mietverhältnis verlängert.

So generieren Sie ein neues selbstsigniertes SSL-Zertifikat über die Messgerät-Webseiten:

1. Melden Sie sich mit einem Webbrowser bei Ihrem Messgerät an.
2. Navigieren Sie zu **Einrichtung > HTTPS**.

3. Klicken Sie auf **Neues selbstsigniertes Zertifikat generieren**.

Das Messgerät informiert Sie, dass das anwenderspezifische Zertifikat gelöscht wird und dass Sie abgemeldet werden.

4. Klicken Sie zum Fortfahren auf **OK**.

## Anwenderspezifisches SSL-Zertifikat löschen

1. Melden Sie sich mit einem Webbrowser bei Ihrem Messgerät an.
2. Navigieren Sie zu **Einrichtung > HTTPS**.
3. Klicken Sie auf **Benutzerdefiniertes Zertifikat löschen**.

Das Messgerät informiert Sie, dass Sie abgemeldet werden und dass ein selbstsigniertes Zertifikat verwendet wird.

4. Klicken Sie zum Fortfahren auf **OK**.

## Secure File Transfer Protocol (SFTP)

Ihr Messgerät hat einen internen SSH-Server (Secure Shell), der über eine verschlüsselte

Verbindung mit einer SFTP-Client-Software (Secure File Transfer Protocol) aufgerufen werden kann. Der SSH-Server hostet eine

interne SFTP-Site und speichert Dateien im Flash-Speicher des Messgeräts wie etwa Webseiten, COMTRADE-Datensätze und Firmwaredateien.

## Dateien über SFTP übertragen

Voraussetzungen:

- IP-Adresse, Benutzername und Kennwort Ihres Messgeräts.
- SFTP-Portnummer – siehe „[Protokolle, Ports und Anschlüsse](#)“ auf Seite 85.
- SFTP-Client-Software, wie z. B. FileZilla oder WinSCP.

So übertragen Sie Dateien über SFTP:

1. Starten Sie die SFTP-Client-Software.
2. Navigieren Sie zum gewünschten Ordner und wählen Sie die hochzuladenden Dateien aus.
3. Schließen Sie die SFTP-Client-Software, um die Verbindung zum Messgerät zu trennen.

## Flash-Speicher freigeben

Fehlermeldungen zu verfügbarem Speicherplatz zum Speichern von Dateien können behoben werden, indem Dateien über eine SFTP-Client-Anwendung gelöscht werden. Der verfügbare Speicherplatz hängt von der Anzahl und Größe der gespeicherten Dateien sowie von Funktionen ab, die den Flash-Speicher nutzen, wie z. B. die Erhöhung der COMTRADE-Wellenformdatensätze.

## SFTP-Ordner und -Dateiberechtigungen

SFTP-Ordnerstruktur:

Ordner	Beschreibung
<b>COMTRADE_1</b> bis <b>COMTRADE_3</b>	Sie können COMTRADE-Dateien über diese Ordner aufrufen. Benutzer haben Lese-Berechtigungen für die Dateien.
<b>documents</b>	Sie können jeden Dateityp zu diesem Ordner hinzufügen. Benutzer haben die volle Kontrolle über die Dateien.
<b>IEC61850</b>	Sie können eine IEC 61850-Konfigurationsdatei (CID) zu diesem Ordner hinzufügen, um die IEC 61850-Funktion zu aktivieren. Benutzer haben die volle Kontrolle über die Dateien im Stammverzeichnis und Lesen-Berechtigungen für die Dateien im Protokollordner.
<b>optionModuleUpg</b> und <b>rmdUpg</b>	Sie können Firmware-Aktualisierungsdateien für die Anzeige- oder Optionsmodule Ihres Messgeräts in diese Ordner hochladen. Benutzer haben die volle Kontrolle über die Dateien.
<b>web</b>	Sie können anwenderspezifische Webseiten zum Messgerät hinzufügen, indem Sie sie in die web-Unterverordner übertragen. In diesem Ordner werden die Standard-Webseiten des Messgeräts gespeichert. Benutzer haben die volle Kontrolle über die Dateien.

## Einschränkungen für SFTP-Dateinamen

Die Namen von Dateien, die über SFTP an das Messgerät gesendet werden:

- Dürfen keine Leerzeichen enthalten
- Dürfen folgende Zeichen nicht enthalten: \ / , \* ? < >
- Dürfen nicht länger als 50 Zeichen sein (einschließlich der Dateierweiterung)

## Simple Network Management Protocol (SNMP)

Ihr Messgerät unterstützt SNMP (Simple Network Management Protocol), wenn Sie SNMP auf Ihrem Messgerät aktiviert haben. Sie müssen die MIB-Datei (Management Information Base) des Messgeräts (erhältlich auf [www.se.com](http://www.se.com)) in das Netzwerkverwaltungssystem (NMS), das Ihr Messgerät verwaltet, hochladen.

SNMP ist Teil der Protokollsuite „Transmission Control Protocol/Internet Protocol“ (TCP/IP). SNMP ist ein Anwendungsprotokoll, das den Austausch von Netzwerk-Managementinformationen zwischen Geräten aktiviert und Ihnen gestattet, die Netzwerkleistung zu verwalten und Probleme an Netzwerken mit verschiedenartigen Geräten zu erkennen und zu lösen.

Die SNMP-Konfiguration nimmt an, dass Sie über ein fortgeschrittenes Verständnis des SNMP, Ihres Kommunikationsnetzwerks und des Leistungssystems, an das Ihr Messgerät angeschlossen ist, verfügen.



## Wichtige Begriffe

Begriff	Definition
Agent	Software-Resident am verwalteten Gerät, das die Schnittstelle zwischen dem Gerät und der NMS ist.
Verwaltetes Gerät	Ihr Messgerät im SNMP-Netzwerk.
Community-Name/Zeile	Eine Textzeile, die hilft, Anfragen zwischen dem verwalteten Gerät und der NMS zu authentifizieren.
Verwaltetes Objekt	Jeder Parameter, zu dem es in der MIB-Datei eine Referenz gibt.
MIB	Eine Management-Informationsbasis, die die OIDs in einer hierarchischen Anordnung organisiert.
NMS	Eine Netzwerkmanagementstation, ein Manager oder ein Client, die Anwendungen zur Überwachung und Steuerung von Geräten ausführen. Eine NMS muss über standardmäßige und benutzerspezifische MIB-Dateien und die SNMP-Managersoftware verfügen.
OID	Ein Object Identifier, der ein verwaltetes Objekt in der MIB unverwechselbar identifiziert und kennzeichnet.
Trap-Empfänger	Eine NMS, die konfiguriert wurde, um Traps zu empfangen, und deren IP-Adresse ein SNMP-Trap-Ziel ist.

## Ihr Messgerät in einem SNMP-System

Ihr Messgerät ist ein verwaltetes Gerät mit einem SNMP-Agenten in einem SNMP-Netzwerk.

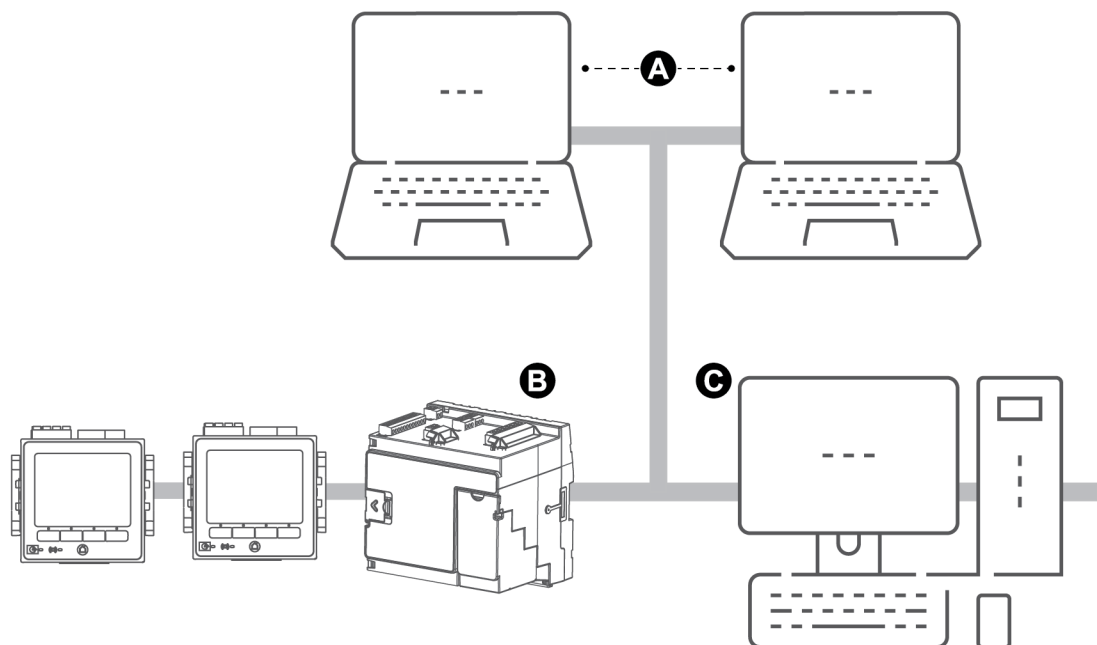

A	Trap-Empfänger
B	SNMP-Agent (Messgerät)
C	NMS mit SNMP-Manager-Software und installierter MIB-Datei.

**HINWEIS:** Der NMS-Computer kann auch als Trap-Empfänger arbeiten.

## SNMP-Trapping

SNMP-Trapping gestattet dem Agenten Ihres Messgeräts, die NMS von Ereignissen mit einer unverlangten SNMP-Nachricht zu informieren (ein "Trap" des Alarmereignisses des Messgeräts).

Sie können für allgemeine und unternehmensspezifische Traps bis zu vier IP-Adressen für die SNMP-Trap-Benachrichtigung eingeben. Für Unternehmens-Traps müssen Sie außerdem die Anzahl der Ereignisse oder die maximale Zeitverzögerung festlegen, bevor SNMP-Traps an das NMS gesendet werden.

SNMP-Trapping wird nur von SNMP v2 unterstützt.

## SNMP über ION Setup konfigurieren

Sie können über ION Setup SNMP aktivieren und SNMP-Trapping konfigurieren.

Laden Sie die ION MIB-Datei von [www.se.com](http://www.se.com) herunter.

So konfigurieren Sie SNMP über ION Setup:

1. Starten Sie ION Setup.
2. Öffnen Sie den **Setup Assistant** für Ihr Messgerät.
3. Klicken Sie auf **Communications > Advanced Ethernet > SNMP**.
4. Konfigurieren Sie die SNMP-Parameter Ihres Messgeräts, indem Sie den jeweiligen Parameter auswählen und auf **Edit** klicken. Klicken Sie auf dem Bearbeitungsbildschirm auf **OK**, um den Parameterwert festzulegen.

Parameter	Beschreibung
Enable SNMP	Damit wird SNMP auf Ihrem Messgerät aktiviert oder deaktiviert.
Enable Traps	Damit wird SNMP-Trapping auf Ihrem Messgerät aktiviert oder deaktiviert.
Trap Rcvr1 Addr to Trap Rcvr4 Addr	Geben Sie bis zu vier Trap-Empfänger-IP-Adressen ein, an die die Trap-Nachrichten gesendet werden.
Read only community	Geben Sie die Community-Zeichenfolge ein, die für SNMP-GET-Anfragen (schreibgeschützt) verwendet wird.

Parameter	Beschreibung
Read write community	Geben Sie die Community-Zeichenfolge ein, die für SNMP-SET-Anfragen (Lesen/Schreiben) verwendet wird. <b>Hinweis:</b> Sie können die Lesen/Schreiben-Community-Zeichenfolge für SNMP-GET-Anfragen (schreibgeschützt) verwenden.
System contact	Geben Sie den Namen Ihres SNMP-Systemadministrators ein.
System name	Geben Sie einen beschreibenden Namen für Ihr Messgerät ein.
System location	Geben Sie den Standort Ihres Messgeräts ein.

- Überprüfen Sie die restlichen SNMP-Informationen und ändern Sie sie nach Bedarf.

## SNMP über die Webseiten konfigurieren

Sie können SNMP-Trapping über die Webseiten Ihres Messgeräts konfigurieren.

Laden Sie die ION MIB-Datei von [www.se.com](http://www.se.com) herunter.

- Stellen Sie eine Verbindung zu den Messgerät-Webseiten her.
- Rufen Sie **Einrichtung > SNMP-Parameter** auf.
- Konfigurieren Sie die SNMP-Parameter Ihres Messgeräts, indem Sie den jeweiligen

Parameterwert auswählen.

Parameter	Bereich	Beschreibung
SNMP aktivieren	Ja/Nein	Damit wird SNMP auf Ihrem Messgerät aktiviert oder deaktiviert.
SNMP-Portnummer	161 (Werkeinstellung)	Geben Sie die SNMP-Portnummer Ihres Messgeräts ein.
Systemverantwortlicher	–	Geben Sie den Namen Ihres SNMP-Systemadministrators ein.
Systembezeichnung	–	Geben Sie einen beschreibenden Namen für Ihr Messgerät ein.
Systemstandort	–	Geben Sie den Standort Ihres Messgeräts ein.
Communityname mit Nur-Lese-Zugriff	–	Geben Sie die Community-Zeichenfolge ein, die für SNMP-GET-Anfragen (schreibgeschützt) verwendet wird.
Communityname mit Lese- und Schreibzugriff	–	Geben Sie die Community-Zeichenfolge ein, die für SNMP-SET-Anfragen (Lesen/Schreiben) verwendet wird. HINWEIS: Sie können die Lesen/Schreiben-Community-Zeichenfolge für SNMP-GET-Anfragen (schreibgeschützt) verwenden.
Aktivierung SNMP-Traps	Aktivieren/Deaktivieren	Damit wird SNMP-Trapping auf Ihrem Messgerät aktiviert oder deaktiviert.
Aktivierung Alarme mit hoher Priorität	Ja/Nein	Damit wird das Trapping für Ereignisse aktiviert, die Alarme hoher Priorität verursachen.
Aktivierung Alarme mit mittlerer Priorität	Ja/Nein	Damit wird das Trapping für Ereignisse aktiviert, die Alarme mittlerer Priorität verursachen.
Aktivierung Alarme mit niedriger Priorität	Ja/Nein	Damit wird das Trapping für Ereignisse aktiviert, die Alarme niedriger Priorität verursachen.

Parameter	Bereich	Beschreibung
Berichtpuffergröße	1–30	Geben Sie die maximale Anzahl von Trap-Nachrichten ein, die gespeichert werden sollen, bevor die Trap-Nachrichten gesendet werden. Die Traps werden gesendet, wenn die Anzahl der Trap-Nachrichten gleich oder größer als dieser Wert ist.
Berichthaltezeit	1–300 Sekunden	Geben Sie die maximale Dauer ein, für die die Trap-Nachrichten gehalten werden sollen. Die Trap-Nachrichten werden gesendet, wenn die Zeit nach dem Auftreten eines Traps gleich oder größer als dieser Wert ist.
Trap-Receiver1 Adresse bis Trap-Receiver4 Adresse	–	Geben Sie bis zu vier Trap-Empfänger-IP-Adressen ein, an die die Trap-Nachrichten gesendet werden.

4. Klicken Sie auf **Übernehmen**, um die Messgerät-SNMP-Parameter zu konfigurieren.

## SNMP-Implementierungen

### MIB-Dateien

Ihr Messgerät ist mit MIB-II kompatibel, wie durch die Standard-MIB-Datei RFC 1213 definiert.

Für SNMP müssen Sie die ION-MIB-Datei Ihres Messgeräts (zum Herunterladen erhältlich auf [www.se.com](http://www.se.com)) in das NMS laden.

Sie müssen RFC 1213 installieren, da dies erforderlich ist, um die Basis-Netzwerkinformationen für das Messgerät auszulesen (z.B. TCP/IP-Verkehr oder Anzahl der erhaltenen Pakete), wenn es nicht in Ihrer SNMP-Manager-Software enthalten ist.

### Community-Zeichenfolgen

Eine Community-Zeichenfolge ist eine Textzeile, mit deren Hilfe Anfragen vom NMS an Ihr Messgerät authentifiziert werden.

Auf Ihrem Messgerät gibt es zwei Community-Zeichenfolgen:

- Nur-Lesen-Community: Diese Community-Zeichenfolge wird von SNMP-GET-Anfragen (schreibgeschützt) verwendet. Der ursprünglich werksseitig eingestellte Wert dieser Nur-Lesen-Community-Zeichenfolge ist **öffentlich**.
- Lesen-Schreiben-Community: Diese Community-Zeichenfolge wird von SNMP-SET-Anfragen (Lesen/Schreiben) verwendet. Der ursprünglich werksseitig eingestellte Wert dieser Lesen-Schreiben-Community-Zeichenfolge ist **privat**.

**HINWEIS:** Sie können die Lesen-Schreiben-Community-Zeichenfolge auch für SNMP-GET-Anfragen (schreibgeschützt) verwenden.

Wenn Ihr Messgerät eine fehlerhafte Community-Zeile erhält, generiert es ein AuthenticationFailure-Trap.

### Systemzeichenfolgen

Eine Systemzeichenfolge ist eine Textzeile, die konfiguriert werden kann, um Informationen über Ihr Messgerät zu liefern.

Auf Ihrem Messgerät gibt es drei Systemzeichenfolgen:

- Systemverantwortlicher: Geben Sie den Namen des SNMP-Systemadministrators ein.
- Systembezeichnung: Geben Sie einen beschreibenden Namen für Ihr Messgerät ein.
- Systemstandort: Geben Sie eine Beschreibung des Standorts Ihres Messgeräts ein.

### SNMP-Trapping-Implementierung

Allgemeine SNMP-Traps, die von Ihrem Messgerät unterstützt werden, sind:

- Coldstart: Das Messgerät (SNMP-Agent) wird hochgefahren.
- Linkup: Der SNMP-Agent ist aktiviert.
- AuthenticationFailure: Das Messgerät (SNMP-Agent) hat einen falschen Community-Wert empfangen.

Unternehmensspezifische SNMP-Traps, die von Ihrem Messgerät unterstützt werden, sind:

- Tief: Trap von Ereignissen mit einer niedrigen Ereignispriorität.
- Mittel: Trap von Ereignissen mit einer mittleren Ereignispriorität.
- Hoch: Trap von Ereignissen mit einer hohen Ereignispriorität.

Trap	Ereignisprioritätsbereich
Tief	64–127
Mittel	128–191
Hoch	192–255

**HINWEIS:** Die Einstellungen für Anzahl der Ereignisse oder maximale Zeitverzögerung gelten nur für Unternehmens-SNMP-Traps.

Ausführliche Informationen zu SNMP-Zuordnungs-, SNMP-Options- und Alarmoptionsmodulen finden Sie in *ION Reference*, erhältlich auf [www.se.com](http://www.se.com).

## SNMP-Standardzuordnung

Über die SNMP-Aktivierung wird der SNMP-Zugriff auf die Messgerätewerte ermöglicht, die mit dem SNMP-Zuordnungsmodul verbunden sind.

Sie können das SNMP-Zuordnungsmodul so konfigurieren, dass es mit verschiedenen Messgerätwerten verknüpft wird. Werkseitig sind die folgenden Messgerätwerte mit dem SNMP-Zuordnungsmodul verbunden:

I a	kVAR tot	VII ca	VIn avg	Ib mean	kW sd mx del-rec
I b	kVA tot	VII avg	Freq	Ic mx	kW sd del
I c	PF sign tot	VIn a	Ia mx	Ic mean	kW sd rec
I avg	VII ab	VIn b	Ia mean	kW sd mx del	kW sd del-rec
kW tot	VII bc	VIn c	Ib mx	kW sd mx rec	kVAR sd mx del
kVAR sd mx rec	kVAR sd mx del-rec	kVAR sd del	kVAR sd rec	kVAR sd del-rec	kVA sd mx del
kVA sd mx rec	kVA sd mx del-rec	kVA sd del	kVA sd rec	kVA sd del-rec	kWh del
kWh rec	kWh del-rec	kVARh del	kVARh rec	kVARh del-rec	kVAh del
kVAh rec	kVAh del-rec				

Die folgenden Messgeräteinformationen werden immer angezeigt und können nicht konfiguriert werden:

Spannungsmodus	Modellnummer
Seriennummer	Gerätebezeichnung
Firmwareversion	MIB-Version

Wenn Sie die Standardwerte Ihres Messgeräts ändern, müssen Sie auch die anwenderspezifische MIB-Datei gemäß den neuen Werten ändern.

Für die Änderung der SNMP-Konfiguration wird vorausgesetzt, dass Sie über fortgeschrittene Kenntnisse zur ION-Architektur, zu SNMP sowie zum Kommunikationsnetzwerk und Stromnetz verfügen, an das Ihr Messgerät angeschlossen ist.

Ausführliche Informationen zum SNMP-Zuordnungsmodul finden Sie in *ION Reference*, erhältlich auf [www.se.com](http://www.se.com).

## SNMP-MIB-Dateien konfigurieren

Wenn Sie die Standard-SNMP-Informationen ändern, die vom Messgerät für die MIB-Dateibezeichnungen bereitgestellt werden, müssen Sie Ihre MIB-Datei gemäß diesen geänderten Werten konfigurieren.

Laden Sie die ION MIB-Datei von [www.se.com](http://www.se.com) herunter.

**HINWEIS:** Sie sollten nur den Variablennamen und die Beschreibung konfigurieren. Wenn Sie weitere Felder in Ihrer MIB-Datei ändern, kann die Client-Software beim Versuch, Parameter abzurufen bzw. anzuzeigen, Probleme melden oder Fehler zurückgeben.

Der Variablenname muss die folgenden Regeln erfüllen:

- Das erste Zeichen muss ein Buchstabe sein.
- Das erste Zeichen muss ein Kleinbuchstabe sein.
- Der Name darf keine Sonderzeichen wie \*, ?, & enthalten.
- Der Name darf keine Leerzeichen enthalten.

So konfigurieren Sie Ihre SNMP-MIB-Datei:

1. Öffnen Sie Ihre Messgerät-MIB-Datei in einem Textbearbeitungsprogramm (wie etwa Notepad).
2. Aktualisieren Sie den Variablennamen und die Beschreibung, sodass sie den Werten des Messgeräts entsprechend, das mit dem SNMP-Zuordnungsmodul verbunden ist.
3. Speichern Sie Ihre Messgerät-MIB-Datei. Behalten Sie die ursprüngliche Dateierweiterung „.MIB“ bei.

### Beispiel:

Dieses Beispiel zeigt einen ursprünglichen und einen aktualisierten OID-Eintrag in einer MIB-Datei. Der Standardwert des Messgeräts „Spannung Phase-Neutralleiter Phase A“ wurde im SNMP-Zuordnungsmodul des Messgeräts geändert und durch „Spannung Phase-Neutralleiter Phase C“ ersetzt.

#### Ursprünglicher OID-Eintrag

```
VIn_a OBJECT-TYPE
SYNTAX DisplayString (SIZE (0..255))
ACCESS read-only
STATUS mandatory
DESCRIPTION "Host Meter Voltage Line A to Neutral Units = V (Volts)" ::= { Schneider Electric
34 }
```

Sie müssen den Variablennamen und die Beschreibung aktualisieren, sodass sie den Werten des Messgeräts entsprechend, das mit dem SNMP-Zuordnungsmodul verbunden ist:

Wert	Original	Aktualisierung
Variablenname	VIn_a	VIn_c
Beschreibung	"Host Meter Voltage Line A to Neutral Units = V (Volts)" ::= { Schneider Electric 34 }	Host Meter Voltage Line C to Neutral Units = V (Volts)" ::= { Schneider Electric 34 }

Die SNMP-Client-Software liest die ursprüngliche und die aktualisierte Datei folgendermaßen:

Original	Aktualisierung
variable name: VIn_a	variable name: VIn_c
Description: "SNM1 Input 1 - Voltage (line-to-neutral) phase A"	Description: "SNM1 Input 1 - Voltage (line-to-neutral) phase C"



## IEC 61850

IEC 61850 ist ein Ethernet-basiertes Kommunikationsprotokoll, das für elektrische Umspannstationen gedacht ist.

Ihr Messgerät kann in ein IEC 61850-System als ein intelligentes elektronisches Gerät (IED) oder als ein Server integriert werden, das bzw. der gleichzeitige IEC 61850-Client-Verbindungen sowie eine SFTP-Verbindung unterstützt.

Weitere Informationen zum IEC 61850-Protokoll finden Sie auf der Website der IEC (International Electrotechnical Commission) unter [www.iec.ch](http://www.iec.ch).

Informationen zur Einrichtung und Konfiguration finden Sie im Protokolldokument *IEC 61850 and ION technology* auf [www.se.com](http://www.se.com).

## Zusätzliche Daten IEC61850 zuordnen

Ordnen Sie zusätzliche Daten, wie z. B. Eingänge und Ausgänge, IEC 61850 zu. Die IEC 61850-Option muss auf Ihrem Messgerät nicht aktiviert sein, damit Sie dieses Verfahren durchführen können.

So ordnen Sie zusätzliche Daten IEC61850 zu:

1. Öffnen Sie ION Setup > wählen Sie das Messgerät und dann > **Setup Assistant** aus.
2. **Communications > 3rd Party Protocols > IEC 61850**.
3. Markieren Sie einen Parameter, der zu den IEC 61850-Daten hinzugefügt werden soll. Wählen Sie „analog“ für numerische Informationen und „digital“ für Boolesche oder binäre Informationen aus.
4. Klicken Sie auf **Edit**. Der Bildschirm für die anwenderspezifische Konfiguration wird angezeigt.
5. Wählen Sie den gewünschten Messgerätwert aus. Wenn der betreffende Wert nicht angezeigt wird, wählen Sie die Option **Show all available registers** aus.
6. Wählen Sie ein IEC 61850-Element aus:
  - Klicken Sie auf **>>**, um den Wert zuzuordnen.
  - Klicken Sie auf **<<**, um die Zuordnung des Werts aufzuheben.
7. Klicken Sie auf **OK**.

## IEC 61850-Funktion aktivieren

Ihr Messgerät ist mit einem IEC 61850-konformen Standard-Datensatz konfiguriert, der in ein IEC 61850-System integriert werden kann. Um diese Funktion zu aktivieren, laden Sie eine CID-Datei (Configured IED Description) in Ihr Messgerät.

Wenn mehr als eine CID-Datei auf dem Messgerät gespeichert ist, wird die IEC 61850-Funktion deaktiviert, bis die zusätzlichen Dateien gelöscht wurden.

**Voraussetzungen:**

- Das *CET850 IEC 61850-Konfigurationstool* ist auf Ihrem Computer installiert. Laden Sie die Software von [www.se.com](http://www.se.com) herunter.
- Messgerätverbindung mit ION Setup über IPv4-Ethernet.
- Laden Sie das Firmwarepaket für Ihr Messgerät herunter und wählen Sie eine für Ihr Messgerätprofil passende ICD-Datei (IED Capability Description) aus. Rufen Sie [www.se.com](http://www.se.com) auf und suchen Sie nach entsprechenden Firmware- und zugehörigen Dateien (ZIP) für Ihr Messgerät.

Die Aktivierung der IEC 61850-Funktion umfasst zwei Schritte:

1. Erstellung der CID-Datei mit dem *CET850 IEC 61850-Konfigurationstool*.
2. Hochladen der CID-Datei mit ION Setup.

**Schritt 1 – Erstellen der CID-Datei:**

1. Öffnen Sie das *CET850 IEC 61850-Konfigurationstool*.
2. **File > New**.
3. **Add > IED**. Das Dialogfenster „Add IED“ öffnet sich:
4. Klicken Sie im IED-Identifikationsbereich auf „More Options ...“. Das Dialogfenster „Add a Device“ öffnet sich:
5. Wählen Sie **Other device** aus.
6. Klicken Sie auf „More options ...“.
7. Navigieren Sie zum Speicherort der ICD-Datei, wählen Sie sie aus und klicken Sie auf **Open**.
8. Klicken Sie auf **OK**.
9. Geben Sie Werte für das Gerät im IED-Dialogfeld ein und klicken Sie auf **OK**.
10. **File > Build a CID file**.
11. Klicken Sie im CET850-Meldungsfeld auf **Yes**.
12. Speichern Sie die Datei als SCD-Datei. Das Dialogfenster „Save as“ öffnet sich.
13. Vergewissern Sie sich, dass die Option **CID files (\*.cid)** ausgewählt ist, und klicken Sie auf **Save**.
14. Schließen Sie das *CET850 IEC 61850-Konfigurationstool*.

**Schritt 2 – Hochladen der CID-Datei:**

1. Öffnen Sie ION Setup > wählen Sie das Messgerät aus > **Setup Assistant**.

**HINWEIS:** Die CID-Datei kann auch über SFTP hochgeladen werden. Weitere Informationen hierzu finden Sie unter „[SFTP-Ordner und -Dateiberechtigungen](#)“ auf Seite [135](#).

2. Ordner **Communications > 3rd Party Protocols > IEC 61850 > Upload CID**.

3. Navigieren Sie zur CID-Datei, wählen Sie sie aus und klicken Sie auf **Open**. Die CID-Dateivalidierung kann mehrere Minuten dauern.

Der CID-Status auf der IEC 61850-Registerkarte gibt an, ob das Messgerät als IEC 61850-IED oder als Server betrieben wird.

Sehen Sie sich im Video an, [wie die IEC 61850-Funktion auf Ihrem Messgerät aktiviert wird](#).

## Digitalausgänge für IEC 61850-Steuerung konfigurieren

Sie können Standardeinstellungen für Digitalausgänge konfigurieren, sodass IEC 61850 für nicht kritische Steuerungsvorgänge der Messgerät-Digitalausgänge verwendet wird.

Dieses Verfahren ist optional. Ihr Messgerät hat umfassende Standardeinstellungen für IEC 61850, die die Anforderungen der meisten Systeme ohne zusätzliche Konfiguration erfüllen. Das ist ein erweitertes Verfahren, für das fundierte Kenntnisse Ihres Messgeräts, seiner grundlegenden Architektur und des Systems, in dem es installiert ist, erforderlich sind.

### **WARNUNG**

#### **UNBEABSICHTIGTER BETRIEB**

Verwenden Sie dieses Gerät nicht für kritische Steuerungs- oder Schutzfunktionen für Menschen, Tiere oder Sachanlagen.

**Nichtbeachtung dieser Anweisungen kann zu schweren bzw. tödlichen Verletzungen oder zu Sachschäden führen.**

So konfigurieren Sie Digitalausgänge für die IEC 61850-Steuerung:

1. Öffnen Sie ION Setup.
2. Halten Sie die Strg-Taste gedrückt und klicken Sie auf das Messgerät, um es auszuwählen. Dadurch wechselt ION Setup in den erweiterten Modus.
3. Ordner **IEC 61850 GGIO Onb Modules** > doppelklicken Sie auf das Modul > **Setup Registers**.
4. Wählen Sie das gewünschte Register **SPCS Control Mode** aus > **Edit**. Ein Dialogfeld wird geöffnet.
5. Wählen Sie „IEC 61850 CtIVAL“ aus der Dropdown-Liste aus > **OK** > **Inputs**.
6. Wählen Sie das Status-Register des Digitalausgangs aus > **Delete**.  
**Hinweis:** Dieses Digitaleingangsregister muss gelöscht werden, um einen Zirkelbezug zu verhindern, durch den die betroffenen Module dann offline gehen.
7. Klicken Sie auf **Send**.
8. Navigieren Sie zum Ordner **Digital Out Modules** > doppelklicken Sie auf das gewünschte Modul für die Steuerung über IEC 61850.
9. Wählen Sie die Registerkarte Setup Registers aus und vergewissern Sie sich, dass die Setup-Register des Digitalausgangsmoduls konfiguriert sind.
10. **Inputs** > Register *Source* > **Edit**.

11. Navigieren Sie zum Ordner „IEC 61850 GGIO Onb“ und wählen Sie das Ausgangsregister *SPCS.stVal* aus, das dem Digitalausgang entspricht.
12. Klicken Sie auf **OK > Send**.

Weitere Informationen zu IEC 61850 GGIO und den Digitalausgangsmodulen finden Sie in *ION Reference*, erhältlich auf [www.se.com](http://www.se.com).

## IEC 61850-Konfigurationsdatei löschen

1. Öffnen Sie die SFTP-Client-Software. Informationen zur Verbindungsherstellung mit einer SFTP-Client-Software finden Sie unter „[Secure File Transfer Protocol \(SFTP\)](#)“ auf Seite 135.
2. Stellen Sie mit der Messgerät-IP-Adresse und der SFTP-Portnummer eine Verbindung zum Messgerät her. Informationen zu Portnummern finden Sie unter „[Protokolle, Ports und Anschlüsse](#)“ auf Seite 85.
3. Öffnen Sie den Ordner **IEC61850** im SFTP-Verzeichnis und löschen Sie die CID-Datei.
4. Schließen Sie die SFTP-Client-Software.

## DNP (Distributed Network Protocol)

Ihr Messgerät kann als DNP-Slave in ein DNP-Netzwerk integriert werden.

Das „Distributed Network Protocol Version 3.0“ (DNP 3.0) ist ein offenes Protokoll, das in der Stromversorgungsbranche für die Kommunikation und Interoperabilität zwischen Umspannungscomputern, abgesetzten Terminals (RTUs), intelligenten elektronischen Geräten (IEDs, beispielsweise Messgeräte) und Master-Stationen verwendet wird.

## DNP – unterstützte Funktionen und Standardimplementierung

Ihr Messgerät ist für eine grundlegende DNP-Slave-Funktion vorkonfiguriert.

Ihr Messgerät unterstützt maximal drei gleichzeitige Verbindungen (Sitzungen) mit dem Protokoll „DNP 3.0“: jeweils eine für jede serielle Schnittstelle, bis zu drei über Ethernet oder einer Kombination aus beidem. Die verfügbaren Kombinationen hängen von den Kommunikationsoptionen des Messgeräts ab. Eine Sitzung besteht aus dem gesamten ankommenden und abgehenden Verkehr zwischen DNP-Master- und DNP-Slave-Geräten über eine der Kommunikationsschnittstellen des Messgeräts.

Für die serielle DNP-Kommunikation müssen Sie das DNP-Protokoll der entsprechenden seriellen Kommunikationsschnittstelle in Ihrem Messgerät zuweisen. Die Ethernet-Schnittstellen Ihres Messgeräts müssen Sie nicht konfigurieren.

Sie können die Standard-DNP-Zuordnungsübersicht mithilfe von Konfigurationssoftware ändern.

Daten können von einem DNP-Steuerrelais oder einem analogen Ausgabegerät in das Messgerät importiert werden. Das ist eine erweiterte Funktion, die für Benutzer mit umfassenden Kenntnissen zu DNP 3.0- und ION-Protokollen vorgesehen ist.

Anweisungen für die Herstellung von Verbindungen zu Ihrem Messgerät sowie für den Zugriff auf den „Setup Assistant“, über den Sie die Einstellungen der DNP-Kommunikationsschnittstelle und die DNP-Zuordnungsübersicht ändern können, finden Sie in der ION Setup-Onlinehilfe.

Weitere Informationen hierzu finden Sie in der technischen Mitteilung [Multiport DNP 3.0 and ION Technology](#), verfügbar auf [www.se.com](http://www.se.com).

## DLMS/COSEM

Das DLMS-Konzept (Device Language Message Specification) wird in der internationalen Norm IEC 62056 beschrieben. Es bestimmt die strukturierte Modellierung und den Messgerätdatenaustausch für eine interoperable Umgebung.

DLMS unterstützt Anwendungen wie Messgerät-Fernauslesungs-, Fernsteuerungs- und Mehrwertdienste zur Messung von verschiedenen Energiearten, wie z. B. Strom, Wasser, Gas oder Fernwärme.

COSEM steht für „Companion Specification for Energy Metering“. Es handelt sich hierbei um ein Schnittstellenmodell für die Kommunikation mit Energiemessgeräten und stellt die über Kommunikationsschnittstellen verfügbare Funktionalität dar. Das Modell nutzt einen objektorientierten Ansatz.

Das COSEM-Modell ermöglicht eine herstellerunabhängige und kontrollierte Methode, um Informationen, die in einem beliebigen Messgerät gespeichert sind, zu identifizieren, abzurufen und auszuwerten.

Weitere Informationen hierzu finden Sie in der technischen Mitteilung [DLMS/COSEM und ION-Technologie](#), verfügbar auf [www.se.com](http://www.se.com).

# Ein-/Ausgänge

## Eingänge/Ausgänge – Überblick

Ihr Messgerät hat Onboard-Digitalein-/ausgänge (E/A), deren Anzahl erhöht werden kann, indem optionale Digital- und Analog-E/A-Module hinzugefügt werden. So erweitern Sie den E/A-Funktionsumfang Ihres Messgeräts.

### **WARNUNG**

#### **UNBEABSICHTIGTER BETRIEB**

Verwenden Sie dieses Gerät nicht für kritische Steuerungs- oder Schutzfunktionen für Menschen, Tiere oder Sachanlagen.

**Nichtbeachtung dieser Anweisungen kann zu schweren bzw. tödlichen Verletzungen oder zu Sachschäden führen.**

Am Messgerätssockel befinden sich:

- Acht Digitaleingänge
- Vier Digitalausgänge der Bauform A
- Zwei Typ-C-Relais
- kWh-Energieimpuls-LEDs (eine sichtbare, eine Infrarot-LED)
- kVARh-Energieimpuls-LEDs (eine sichtbare, eine Infrarot-LED)

Sie können Informationen zu den E/A Ihres Messgeräts über das Display oder über die Webseiten aufrufen. Die Konfiguration der Messgerät-E/A erfolgt über ION Setup.

## ION-Ein-/Ausgangsmodule

ION-Module werden zur Konfiguration der Digital- oder Analogein-/ausgänge (E/A) Ihres Messgeräts verwendet.

Sie müssen die folgenden ION-Module konfigurieren, um die Digital- oder Analog-E/A des Messgeräts nutzen zu können.

- **Digitaleingang:** Verwendet das Digitaleingangsmodul, das bestimmt, wie das Messgerät ankommende Signale auszuwerten hat.
- **Digitalausgang:** Verwendet anwendungsabhängig eines der drei ION-Module.
  - **Digitalausgangsmodul:** Überwacht Zustandsänderungen zur Steuerung des Relaisbetriebs über ein Hardware-Ausgangsgerät.
  - **Impulsgebermodul:** Überträgt Hochgeschwindigkeitsimpulse an ein Impulszähler-Hardwaregerät, das zur Verfolgung des Energieverbrauchs eingesetzt wird.
  - **Kalibrierungsimpulsgebermodul:** Integriert Momentanleistungseingaben und gibt dann Hochgeschwindigkeitsimpulse an eine LED ab, die zur Überprüfung der Genauigkeit der Energiemessung überwacht werden kann.

- **Analogeingang:** Verwendet das Analogeingangsmodule, das bestimmt, wie das Messgerät ankommende Analogspannungs- oder -stromsignale von Messwandlern auszuwerten hat.
- **Analogausgang:** Verwendet das Analogausgangsmodule, um ein kontinuierliches Direktspannungs- oder -stromsignal an Messwandler zu senden.

**HINWEIS:** Jedes dieser Module kann als Mittler zwischen der Hardwareschnittstelle und den anderen Modulen im Messgerät fungieren. Sie legen die Eigenschaften der ankommenden und abgehenden Signale fest.

## ION-Eingangs-/Ausgangsmodule, Schnittstellen und Bezeichnungen

Sie können die Digitalausgangs-, Digitaleingangs-, Analogeingangs-, Analogausgangs-, Impulsgeber- und Kalibrierungsimpulsgeber-ION-Module konfigurieren, um festzulegen, welche Schnittstelle abgehende bzw. ankommende Signale verarbeitet.

Um eine Schnittstelle einem dieser Module zuzuweisen, modifizieren Sie das Einrichtungsregister *Port*, indem Sie eine Schnittstelle aus der Aufzählungsliste auswählen.

**HINWEIS:** Wenn die Schnittstelle, die Sie nutzen möchten, nicht in der Liste des Einrichtungsregisters *Port* erscheint, dann wird die Schnittstelle von einem anderen Modul verwendet. Bearbeiten Sie das Einrichtungsregister *Port* des Moduls, das diese Schnittstelle verwendet, und stellen Sie es auf **Not Used** ein. Die Schnittstelle steht dann für andere Module zur Verfügung.

## Werkseitig konfigurierte Einstellungen

### Onboard-Eingangs- und -Ausgangsschnittstellen

ION-Modultyp	ION-Modulname	Hardware-schnittstelle (Gerätebezeichnung)	Port-Einrichtungsregisterbezeichnung	Beschreibung
Digitalausgang	Port D1–D4	D1–D4	Port D1–D4	Typ-A-Relais
	Port R1–R2	R1–R2	Port R1–R2	Typ-C-Relais
Kalibrierungsimpulsgeber	WATT-LED	kWATT	WATT-LED	kW-Energieimpulse (Summe)
	VAR-LED	kVAr	VAR-LED	kVAr-Energieimpulse (Summe)
Digitaleingang	Port S1–S8	S1–S8	Port S1–S8	Intern/extern erregt

**Eingangs- und -Ausgangsschnittstellen der Optionsmodule**

ION-Modultyp	ION-Modul-name	Hardware-schnittstelle (Gerätebezeichnung)	Port-Einrichtungsregis-terbezeichnung	Beschreibung
Digitaleingang	Port A/B/C/D S1–S6	S1–S6	Port A S1–S6	Optionsmodul-Digitaleingänge
			Port B S1–S6	
			Port C S1–S6	
			Port D S1–S6	
Digitalausgang	Port A/B/C/D D1–D2	Relais 1–Relais 2	Port A D1–D2	Optionsmodul-Digitalausgang
			Port B D1–D2	
			Port C D1–D2	
			Port D D1–D2	
Analogeingang	Port A/B/C/D A1–A4	A1–A4	Port A A1–A4	Optionsmodul-Analogeingang
			Port B A1–A4	
			Port C A1–A4	
			Port D A1–A4	
Analogausgang	Port A/B/C/D Q1–Q2	Q1–Q2	Port A Q1–Q2	Optionsmodul-Analogausgang
			Port B Q1–Q2	
			Port C Q1–Q2	
			Port D Q1–Q2	

**HINWEIS:** Es kann sein, dass während der Konfiguration Ihres Messgeräts alle potenziell möglichen Anschlüsse auf der Konfigurationsschnittstelle angezeigt werden, unabhängig davon, welche Anschlüsse tatsächlich physisch auf Ihrem Messgerät verfügbar sind.

Weitere Informationen hierzu finden Sie in *ION Reference*, verfügbar auf [www.se.com](http://www.se.com).

## E/A-Optionsmodule

Mit E/A-Optionsmodulen wird der Funktionsumfang der Digital- und Analogein-/ausgänge (E/A) Ihres Messgeräts erweitert.

Diese E/A-Module können zur Statusüberwachung von Leistungsschaltern sowie zur Steuerung von analogen oder digitalen Messwandlern verwendet werden oder sie können Signale empfangen, die für die Bereitstellung von Verbrauchsdaten (WAGES – Wasser, Luft, Gas, Elektrizität und Dampf) für Ihr Energiesystem entsprechend ausgewertet werden können. Für Anwendungen, für die ein hoher Genauigkeitsgrad erforderlich ist, wie z. B. für Energieimpulse zur Genauigkeitsüberprüfung, wird der Digitalausgang am Messgerätssockel empfohlen.



**HINWEIS:** Der Zustand der Digital- und Analogausgänge Ihres Messgeräts kann sich während einer Firmware-Aktualisierung ändern. Bei einer Optionsmodul-Firmware-Aktualisierung sind die Optionsmodule offline. Sie kommunizieren nicht mit dem Messgerät und der Zustand der Ausgänge kann sich während des Aktualisierungsvorgangs ändern.

Die Analog-E/A-Optionsmodule Ihres Messgeräts können entweder Niederspannung oder Niederstrom messen und ausgeben. Dazu werden analoge Standard-Messwandler wie etwa 4–20-mA-Stromwandler verwendet.

## E/A-Optionsmoduldaten anzeigen

Sie können E/A-Optionsmoduldaten über ION Setup, über die Messgerät-Webseiten oder über das Display anzeigen.

So zeigen Sie Optionsmoduldaten über ION Setup an:

1. Starten Sie ION Setup.
2. Öffnen Sie den Einrichtungsassistenten (Setup Assistant) für Ihr Messgerät.
3. Wählen Sie **Expansion Modules > Option I/O Modules** und dann die gewünschte E/A-Optionsmodul-Registerkarte aus.
4. Wenn keine E/A-Optionsmodule angeschlossen sind, werden keine weiteren Informationen als die Spaltenüberschriften angezeigt.

So zeigen Sie Optionsmoduldaten über die Messgerät-Webseiten an:

1. Stellen Sie eine Verbindung zu den Messgerät-Webseiten her.
2. Navigieren Sie zu **Überwachung > Ein-/Ausgänge** und wählen Sie dann **Digitaleingänge**, **Digitalausgänge**, **Analogeingänge** oder **Analogausgänge** aus.
3. Wenn keine E/A-Optionsmodule des angegebenen Typs vorhanden sind, werden keine weiteren Einträge als die Spaltenüberschriften angezeigt.

So zeigen Sie Optionsmoduldaten über das Display an:

Navigieren Sie zu **Ein-/Ausgänge** und wählen Sie dann **Digitaleingänge**, **Digitalausgänge**, **Analogeingänge** oder **Analogausgänge** aus.

## E/A-Optionsmodul-Konfiguration

Sie können die E/A-Optionsmodule Ihres Messgeräts über ION Setup konfigurieren.

Auf dem Bildschirm „Option I/O Modules“ befinden sich Registerkarten, die den jeweiligen Optionsmodulen entsprechen. Die Identifizierung basiert darauf, wie die Optionsmodule am Messgerät angeschlossen sind. Auf jeder Registerkarte werden Modultyp und -status angezeigt sowie ein Bereich, in dem die Modulports zur Anzeige und Konfiguration aufgeführt sind. Sie können die Optionsmodule Ihres Messgeräts auch über ION Setup zurücksetzen.

Statusbeispiele	Beschreibung
None	Es wurde kein Optionsmodul erkannt
Normal	Das Optionsmodul arbeitet normal

Statusbeispiele	Beschreibung
Option module added	Es wurde ein neues Optionsmodul erkannt
Option module removed	Das Optionsmodul wurde entfernt
Invalid S19	Die Optionsmodul-Firmware wird nicht unterstützt
Invalid card	Der Optionsmodultyp wird nicht unterstützt

## Analogeingänge

### Anwendungen für Analogeingänge

Sie können einen Analogeingang zur Überwachung eines Analogsignals verwenden, wie z. B. einen Durchflussmesser, um zu überwachen, wie viel Wasser durch eine Leitung fließt.

Für den Analogeingangsbetrieb nimmt Ihr Messgerät ein Analogeingangssignal und zeigt den daraus resultierenden skalierten Wert an.

Die Analog-E/A-Optionsmodule Ihres Messgeräts können entweder Niederspannung oder Niederstrom messen. Dazu werden analoge Standard-Messwandler wie etwa 4–20-mA-Stromwandler verwendet.

### Spannungs- und Strommodus der Analogeingänge

Sie können den Analogeingangsmodus auf Spannungs- oder Stromerkennung einstellen.

Im Strommodus haben die Analogeingänge bei eingeschaltetem Messgerät einen niedrigen Eingangswiderstand. Sie haben einen hohen Eingangswiderstand, wenn das Messgerät ausgeschaltet ist. Im Spannungsmodus haben die Analogeingänge einen hohen Eingangswiderstand, und zwar unabhängig davon, ob das Messgerät eingeschaltet ist oder nicht.

**HINWEIS:** Liegt kein Strom an, agieren die Messgerät-Analogeingänge wie im Spannungsmodus (hoher Eingangswiderstand).

Sind die Ausgänge an einem Stromausgangswandler angeschlossen, kann mit diesem hohen Widerstand eine hohe Spannung erzeugt werden. Standard-Stromwandler (d. h. 4–20 mA) verfügen über eine Drahtbruchererkennung und können hohe Eingangswiderstandswerte aufnehmen. Bei Nicht-Standard-Wandlern können jedoch hohe Spannungen entstehen. Der Analogeingang Ihres Messgeräts hat entsprechende Schaltkreise, um eine solche Spannung zu begrenzen. Bei einer sehr leistungsstarken Stromquelle reicht dies jedoch u. U. nicht aus.

## **HINWEIS**

### **GERÄTESCHÄDEN**

- Überprüfen Sie, ob der Analogeingang für den richtigen Spannungs- oder Strommodus konfiguriert wurde, bevor Sie den Stromwandler anschließen oder aktivieren.
- Überschreiten Sie nicht die maximalen Bemessungsgrenzwerte des Geräts.

**Die Nichtbeachtung dieser Anweisungen führt zu einer Beschädigung des Geräts.**

## Verhalten der Analogeingänge

Analogeingänge können einen Wert unterhalb der Nullskala anzeigen, wenn an der Eingangsschnittstelle ein offener Kreis erfasst wird.

## Nullskala- und Originalmessbereich-Werte der Analogeingänge

In den meisten Fällen stimmt der Ausgangsbereich des Analogeingangssensors mit den Hardware-Grenzen der Analogeingangsschnittstelle Ihres Messgeräts überein. In einem solchen Fall sind die Nullskala- und Originalmessbereich-Werte des Analogeingangs identisch mit denen des dargestellten Sensorbereichs. Beispiel:

Analogsensor	Analogeingangssignal des Messgeräts	Analogeingangs-Registerwerte
0–50 psi dargestellt von	4–20-mA-Analogeingangsbereich	Originalmessbereich = 50 (psi)
4–20-mA-Signal	Eingangswert: 12 mA	Nullskala = 0 (psi)
		Skalierter Wert: 25 (psi)
0–50 psi dargestellt von	0–20-mA-Analogeingangsbereich <sup>1</sup>	Originalmessbereich = 50 (psi)
0–20-mA-Signal	Eingangswert: 12 mA	Nullskala = 0 (psi)
		Skalierter Wert: 30 (psi)

<sup>1</sup> Das Analog-E/A-Optionsmodul muss die Firmwareversion v1.2 oder aktueller haben.

Wenn der Sensor-Ausgangsbereich nicht mit den Hardware-Grenzen Ihres Messgeräts übereinstimmt, müssen Sie die Originalmessbereich- und/oder Nullskala-Werte berechnen, indem Sie das Stromnetz analysieren.

Weitere Informationen zum Analogeingangsmodule finden Sie in *ION Reference*, verfügbar auf [www.se.com](http://www.se.com).

## Optionsmodul-Analogeingänge über ION Setup konfigurieren

Sie können Analogeingänge über ION Setup konfigurieren.

Analogeingänge sind auf den optionalen E/A-Modulen verfügbar.

Berechnen Sie Ihre Nullskala- und Originalmessbereich-Werte basierend auf der Analogquelle und dem Eingangsbereich Ihres Messgeräts.

Vergewissern Sie sich, dass der Analogeingangsanschluss, den Sie verwenden wollen, ordnungsgemäß konfiguriert und an eine gültige externe Analogsignalquelle angeschlossen ist.

1. Starten Sie ION Setup.
2. Öffnen Sie den **Setup Assistant** für Ihr Messgerät.
3. Klicken Sie auf **Expansion Modules > Option I/O Modules** und wählen Sie die Modulregisterkarte aus, die dem Optionsmodul mit dem Analogeingang entspricht, den Sie konfigurieren wollen.
4. Wählen Sie den Analogeingangskanal aus und klicken Sie auf **Edit**. Geben Sie bei Aufforderung das Messgerätkennwort ein. Der Einrichtungsbildschirm für diesen Analogeingang wird angezeigt.

- Konfigurieren Sie den Analogeingang, indem Sie den Parameter auswählen und auf **Edit** klicken.

Parameter	Wert/Bereich	Beschreibung
Zero scale	0 bis $\pm 10^9$	Der minimale Quellenwert, der mit dem minimalen Analogeingangssignal übereinstimmt.
Full scale	0 bis $\pm 10^9$	Der maximale Quellenwert, der mit dem maximalen Analogeingangssignal übereinstimmt.
Port	–	Der physische Analogeingangsanschluss.
Mode	Voltage, current	Damit wird festgelegt, ob der Analogeingang die Spannung oder den Strom überwacht.
Update Rate	One Second/High Speed	Damit wird festgelegt, wie oft der Eingang aktualisiert wird.

## Analogausgänge

### Anwendungen für Analogausgänge

Sie können einen Analogausgang verwenden, um ein Signal an einen externen Analogeingang zu senden, wie z. B. ein analog angesteuertes Ventil, um die Ventilposition einer Wasserleitung zu verändern, um die Durchflussrate neu einzustellen.

Beim Analogausgangsbetrieb nimmt Ihr Messgerät einen Eingangswert auf und skaliert ihn auf den entsprechenden Signalwert, der an die physische Analogausgangsschnittstelle gesendet wird.

Die Analog-E/A-Optionsmodule Ihres Messgeräts können entweder Niederspannung oder Niederstrom ausgeben. Dazu werden analoge Standard-Messwandler wie etwa 4–20-mA-Stromwandler verwendet.

### Verhalten der Analogausgänge

Nach seiner Konfiguration gibt der Analogausgang Ihres Messgeräts Spannungs- oder Stromsignale aus. Wenn die Analogausgangsquelle Ihres Messgeräts nicht mehr verfügbar ist (n. z.), fällt der Analogausgangspegel unter den meisten Bedingungen auf null (0 V/0 mA) ab.

Wenn Ihr Messgerät ausgeschaltet oder für das Senden von Spannung konfiguriert ist, wird das Messgerät als Hochimpedanz registriert.

Das elektrische Signal am Analogausgang ist ein Gleichstromsignal. Bei der Verdrahtung externer Geräte an den Analogausgangsschnittstellen muss die Polarität korrekt sein.

### Nullskala- und Originalmessbereich-Werte der Analogausgänge

In den meisten Fällen stimmt der Messgerät-Analogausgangsbereich mit dem Bereich des Anlogsensors überein, mit dem die Ausgänge Ihres Messgeräts verbunden sind. In einem solchen Fall sind die Nullskala- und Originalmessbereich-Werte der Messgerät-Analogausgänge auch die Maximal- und Minimalwerte der Quelle, die den Analogausgang Ihres Messgeräts

speist. Diese Werte werden verwendet, um den Quellenwert auf einen Wert zwischen 0 und 1 zu normalisieren, der dann auf den Betriebsbereich der Analogausgangsschnittstelle angewendet wird, um den Strom- oder Spannungswert des Analogausgangs zu bestimmen. Beispiel:

Quellenwert	Analogausgangs-Registerwerte	Analogausgangssignal des Messgeräts
0–120-kW-Bereich	Originalmessbereich = 120 (kW) Nullskala = 0 (kW)	4–20-mA-Bereich
100 kW	Normalisiert: 0,83	Ausgang: 17,33 mA
0–120-kW-Bereich	Originalmessbereich = 120 (kW) Nullskala = 0 (kW)	0–20-mA-Bereich <sup>1</sup>
100 kW	Normalisiert: 0,83	Ausgang: 16,67 mA

<sup>1</sup> Das Analog-E/A-Optionsmodul muss die Firmwareversion v1.2 oder aktueller haben.

Wenn der Analogausgangsbereich Ihres Messgeräts nicht mit dem Bereich des angeschlossenen Analogsensors übereinstimmt, müssen Sie die Originalmessbereich- und Nullskala-Werte berechnen, indem Sie das Stromnetz analysieren.

Weitere Informationen zum Analogausgangsmodule finden Sie in *ION Reference*, verfügbar auf [www.se.com](http://www.se.com).

## Optionsmodul-Analogausgänge über ION Setup konfigurieren

Sie können die Optionsmodul-Analogausgänge über ION Setup konfigurieren.

Analogausgänge sind auf den optionalen E/A-Modulen verfügbar.

Berechnen Sie Ihre Nullskala- und Originalmessbereich-Werte basierend auf dem Messwert und dem Analogausgangsbereich Ihres Messgeräts.

Vergewissern Sie sich, dass der Analogausgangsanschluss, den Sie verwenden wollen, ordnungsgemäß an einem analogen Empfänger angeschlossen ist.

1. Starten Sie ION Setup.
2. Öffnen Sie den **Setup Assistant** für Ihr Messgerät.
3. Klicken Sie auf **Expansion Modules > Option I/O Modules** und wählen Sie die Modulregisterkarte aus, die dem Optionsmodul mit dem Analogausgang entspricht, den Sie konfigurieren wollen.
4. Wählen Sie den Analogausgangskanal aus und klicken Sie auf **Edit**. Geben Sie bei Aufforderung das Messgerätkennwort ein. Der Einrichtungsbildschirm für diesen Analogausgang wird angezeigt.
5. Konfigurieren Sie den Analogausgang, indem Sie den Parameter auswählen und auf **Edit** klicken.

Parameter	Wert/Bereich	Beschreibung
Zero scale	0 bis $\pm 10^9$	Der minimale Quellenwert, der mit dem minimalen Analogausgangssignal übereinstimmt.
Full scale	0 bis $\pm 10^9$	Der maximale Quellenwert, der mit dem maximalen Analogausgangssignal übereinstimmt.
Port	–	Der physische Analogausgangsanschluss.
Mode	Voltage, current	Damit wird festgelegt, ob der Analogausgang die Spannung oder den Strom überwacht.

## Digitaleingänge

### Anwendungen für Digitaleingänge

Digitaleingänge werden normalerweise für die Überwachung des Status von Schaltern oder Kontakten, wie z. B. Statuskontakten oder Leistungsschaltern, verwendet.

Außerdem können sie für Anwendungen zur Impulzzählung oder Eingangsimpulsmessung verwendet werden, wie z. B. für die WAGES-Überwachung (Wasser, Luft, Gas, Elektrizität und Dampf). Darüber hinaus lassen sie sich auch für Anwendungen mit bedingter Energie oder zur IRIG-B-Zeitsynchronisation einsetzen.

#### Impulsmodus

Wenn Sie den Eingangsmodus auf „IMPULS“ einstellen, wird am Auslöschungsausgang ein Impuls generiert, wenn der Zustandsausgang von AUS zu EIN wechselt. Wenn der Zustand von EIN zu AUS wechselt, wird kein Impuls generiert.

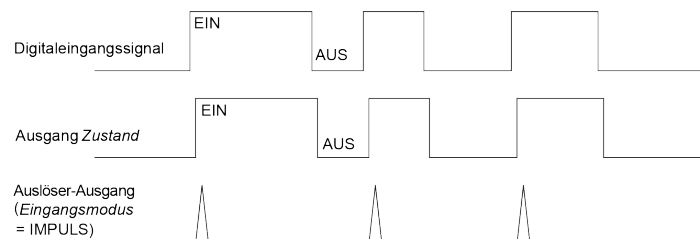

#### KYZ-Modus

Wenn Sie den Eingangsmodus auf „KYZ“ einstellen, wird am Auslöschungsausgang für jede Zustandsübergangsänderung ein Impuls generiert, wie z. B. bei AUS/EIN- und EIN/AUS-Übergängen.

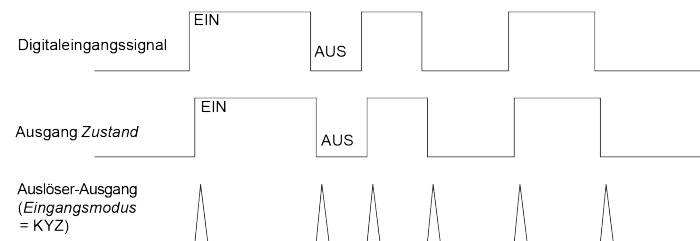

## A/C-Modus

Wenn Sie den Eingangsmodus auf „A/C“ einstellen, wird die Digitaleingangsschnittstelle so konfiguriert, dass sie das Vorhandensein eines Niederspannungs-AC-Signals erfasst. In der nachstehenden Abbildung ist dargestellt, wie ein Digitaleingang zur Betriebsüberwachung einer Niederspannungs-AC-Lüftersteuerung eingesetzt werden kann.

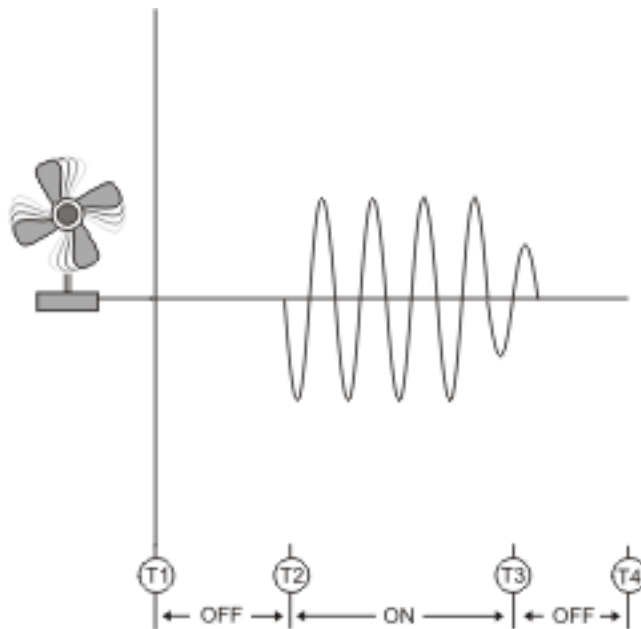

## IRIG-B-Zeitsynchronisation

Sie können einen Digitaleingang zur Synchronisation der Messgerätszeit mit einer IRIG-B-Zeitquelle verwenden.

Für die IRIG-B-Zeitsynchronisation können Sie eine IRIG-B-Zeitquelle an einen der Messgerät-Digitaleingänge anschließen. Sie müssen für die IRIG-B-Zeitsynchronisation sowohl den Digitaleingang als auch die Uhr des Messgeräts konfigurieren.

**HINWEIS:** Verwenden Sie für eine bessere Genauigkeit die Digitaleingänge am Messgerätssockel.

## Onboard-Digitaleingänge über ION Setup konfigurieren

Sie können ION Setup für die Konfiguration Ihrer Messgerät-Digitaleingänge verwenden.

1. Starten Sie ION Setup.
2. Öffnen Sie den **Setup Assistant** für Ihr Messgerät.
3. Klicken Sie auf **Onboard I/O > Digital Inputs**. Pro Digitaleingang wird eine Registerkarte angezeigt. Klicken Sie auf die Registerkarte für den Digitaleingang, den Sie bearbeiten wollen.
4. Konfigurieren Sie den Digitaleingang, indem Sie den Parameter auswählen und auf **Edit** klicken.
5. Klicken Sie nach der Parameterkonfiguration auf **OK**, um die Einstellung im Messgerät zu speichern.

Parameter	Wert/Bereich	Beschreibung
Input Mode	Pulse, KYZ, A/C, IRIG-B*	<p>Damit wird festgelegt, wie das Messgerät das Signal verarbeitet:</p> <ul style="list-style-type: none"> <li>• Pulse: Das Messgerät zählt einen ganzen Impuls (von aus-ein zu ein-aus) als einen Eingang.</li> <li>• KYZ: Das Messgerät zählt einen Zustandswechsel (von aus-ein oder von ein-aus) als einen Eingang.</li> <li>• A/C: Das Messgerät erfasst Analogsignale, wo der EIN-Zustand auf dem Vorhandensein eines AC-Signals basiert.</li> <li>• IRIG-B*: Das Messgerät erfasst ein IRIG-B-Zeitsynchronisationssignal.</li> </ul>
Polarity	Inverting/Non-Inverting	Damit wird festgelegt, ob das Signal von der digitalen Schnittstelle invertiert ist oder nicht.
Debounce	0,000–1,000	Damit wird festgelegt, wie lange (in Sekunden) das externe Signal in einem bestimmten Zustand verbleiben muss, damit dies als gültige Statusänderung gilt.
Assigned Port	Wird von der Hardware Ihres Messgeräts bestimmt	Der physische Digitaleingangsanschluss Ihres Messgeräts.
EventLog Mode	Log Off/Log On	Damit wird festgelegt ob Ereignisse Protokolleinträge generieren.
State	OFF/ON	Zeigt den Status des Digitaleingangs an.

\* Sie müssen für die Nutzung der IRIG-B-Zeitsynchronisation auch die Messgeräthür konfigurieren.

## Optionsmodul-Digitaleingänge über ION Setup konfigurieren

Sie können die Optionsmodul-Digitaleingänge über ION Setup konfigurieren.

1. Starten Sie ION Setup.
2. Öffnen Sie den **Setup Assistant** für Ihr Messgerät.
3. Klicken Sie auf **Expansion Modules > Option I/O Modules** und wählen Sie die Modulregisterkarte aus, die dem Optionsmodul mit dem Digitaleingang entspricht, den Sie konfigurieren wollen.
4. Wählen Sie den Digitaleingangskanal aus und klicken Sie auf **Edit**.

Der Einrichtungsbildschirm für diesen Digitaleingang wird angezeigt.



5. Konfigurieren Sie den Digitaleingang, indem Sie den Parameter auswählen und auf **Edit** klicken.
6. Klicken Sie nach der Parameterkonfiguration auf **OK**, um die Einstellung im Messgerät zu speichern.

Parameter	Wert/Bereich	Beschreibung
Input Mode	Pulse, KYZ, A/C, IRIG-B*	<p>Damit wird festgelegt, wie das Messgerät das Signal verarbeitet:</p> <ul style="list-style-type: none"> <li>• Pulse: Das Messgerät zählt einen ganzen Impuls (von aus-ein zu ein-aus) als einen Eingang.</li> <li>• KYZ: Das Messgerät zählt einen Zustandswechsel (von aus-ein oder von ein-aus) als einen Eingang.</li> <li>• A/C: Das Messgerät erfasst Analogsignale, wo der EIN-Zustand auf dem Vorhandensein eines AC-Signals basiert.</li> <li>• IRIG-B*: Das Messgerät erfasst ein IRIG-B-Zeitsynchronisationssignal.</li> </ul>
EvLog Mode	Log Off/Log On	Damit wird festgelegt ob Ereignisse Protokolleinträge generieren.
Event Priority	0–255	Damit wird die Priorität eines Ereignisses festgelegt.
Polarity	Inverting/Non-Inverting	Damit wird festgelegt, ob das Signal von der digitalen Schnittstelle invertiert ist oder nicht.
Debounce	0,000–1,000	Damit wird festgelegt, wie lange (in Sekunden) das externe Signal in einem bestimmten Zustand verbleiben muss, damit dies als gültige Statusänderung gilt.
Port	Wird von der Hardware Ihres Messgeräts bestimmt	Der physische Digitaleingangsanschluss Ihres Messgeräts.
Enable	Enabled/Disabled	Damit wird festgelegt, ob das Modul aktiviert oder deaktiviert ist.
Alarm Trigger Mode	Alarm on ON/Alarm on OFF	Damit wird das Verhalten des Digitaleingangsalarms festgelegt.
* Die IRIG-B-Zeitsynchronisation wird auf den Optionsmodul-Digitaleingängen nicht unterstützt.		

## WAGES-Überwachung

Mit der WAGES-Überwachung können Sie alle Energiequellen- und Verbrauchswerte aufzeichnen und analysieren.

In Ihrem System werden möglicherweise mehrere verschiedene Energiearten verwendet. Sie verbrauchen beispielsweise Dampf oder Druckluft für industrielle Verfahren, Elektrizität für Beleuchtung und IT-Technik, Wasser für die Kühlung und Erdgas für die Heizung. Mit der WAGES-Überwachung werden die Verbrauchsdaten dieser verschiedenen Energiequellen für eine umfassendere Energieanalyse erfasst.

Die WAGES-Daten ermöglichen Folgendes:

- Verluste oder unwirtschaftliche Energienutzung erkennen
- Den Bedarf zur Kostensenkung modifizieren
- Die Nutzung von Energiequellen optimieren

### WAGES-Überwachung – Beispiel

Das folgende Beispiel zeigt die WAGES-Überwachung für einen Wasserdurchflussmesser.

Sie können den Digitaleingang des Messgeräts an einen Messwertgeber anschließen, der aller 15 Kiloliter Wasser (4.000 US-Gallonen) einen Impuls sendet. Nach der Konfiguration eines Eingangsimpulsmesskanals und dessen Zuweisung zum Digitaleingang kann das Messgerät die ankommenden Impulse erkennen und aufzeichnen. Die Daten des Messgeräts können dann von einem Energiemanagementsystem für eine WAGES-Analyse verwendet werden.

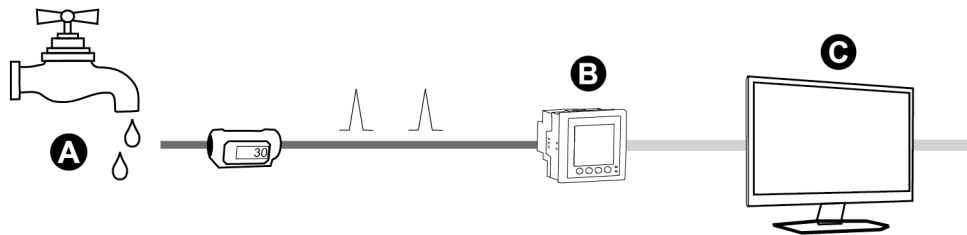

A	Wasserdurchflussmesser (15 kL/Impuls)
B	Energiemessgerät mit digitalem Eingang 1, der dem Eingangsmesskanal 1 zugewiesen und mit der Einheit kL (Kiloliter) konfiguriert wurde.
C	Energie-Managementsystem mit WAGES-Analysefähigkeiten

## Eingangsimpulsmessung

Die Messgerät-Digitaleingänge können für die Zählung von Impulsen von Messwertgebern und die Umwandlung der Impulse in Energiemesswerte verwendet werden.

Die Eingangsimpulsmesskanäle des Messgeräts zählen die Impulse, die von den dem jeweiligen Kanal zugewiesenen Digitaleingängen empfangen werden. Die empfangenen Impulse werden bei der Berechnung und Messung von Verbrauchsdaten (z. B. BTU, kWh, L, kg) genutzt. Für jeden Kanal müssen die folgenden Werte in Übereinstimmung mit den Impulsdaten konfiguriert werden:

- Impulswertigkeit: Impulse pro Einheitenwert
- Einheitencode: Die mit dem überwachten Wert verknüpfte Maßeinheit
- Mittelwertcode: Bei zeitbasierten Werten (z. B. kWh) liefert dieser Parameter die verknüpften Mittelwerteinheiten (kW) für die Mittelwertberechnungen; bei anderen Werten (z. B. kg) kann dieser Parameter für Verhältnisdaten (kg/h oder kg/s) konfiguriert werden
- Modus: Ob ein Impuls basierend auf einem vollständigen Impuls oder einem Zustandswechsel gezählt wird.

Wenn beispielsweise jeder vollständige Impuls 125 Wh darstellt, können Sie die Wh-Impulse wie folgt konfigurieren:

- Impulswertigkeit = Impulse/Wh =  $1/125 = 0,008$
- Einheitencode = Wh
- Mittelwertcode = kW (wird automatisch eingestellt)
- Modus = Impuls

Wenn Sie kWh-Impulse konfigurieren möchten, müssen Sie die Impulswertigkeitsberechnung und den Einheitencode wie folgt anpassen:

- Impulswertigkeit = Impulse/kWh =  $1/0,125 = 8$
- Einheitencode = kWh

### Standard-Eingangsimpulsmessung über ION Setup konfigurieren

Sie können die Eingangsimpulsmessung mit Standardeinheiten und -raten über ION Setup konfigurieren.

Es kann sein, dass während der Konfiguration Ihres Messgeräts alle potenziell möglichen Anschlüsse auf der Konfigurationsschnittstelle angezeigt werden, unabhängig davon, welche Anschlüsse tatsächlich physisch auf Ihrem Messgerät verfügbar sind.

**HINWEIS:** Der Digitaleingang Ihres Geräts muss mit der Eingangsimpulsmessungs-Impulsquelle verbunden sein. Überprüfen Sie die Digitaleingänge, die den Anwendungen zugewiesen sind, um sich einen Überblick über die bestehende Konfiguration zu verschaffen.

**HINWEIS:** Um einen Eingangsimpulsmessungskanal zu deaktivieren und alle Schnittstellenzuweisungen zu entfernen, stellen Sie die Option „Assigned Input“ auf „No connection“ ein.

1. Starten Sie ION Setup.
2. Öffnen Sie den **Setup Assistant** für Ihr Messgerät.
3. Klicken Sie auf **Energy Applications > Digital Input Based**.
4. Wählen Sie den zu konfigurierenden Eingangsmesswertkanal aus und klicken Sie auf **Edit**. Der Bildschirm **Input Metering Channel Setup** wird angezeigt.
5. Wählen Sie **Enabled** aus, um die Eingangsimpulsmessungsfunktion zu aktivieren.
6. Klicken Sie auf **Select**, um festzulegen, welcher Digitaleingang die Impulsquelle für den Eingangsimpulsmessungskanal ist.

7. Konfigurieren Sie die verbleibenden Parameter nach Bedarf.
8. Klicken Sie auf **OK**, um Ihre Konfiguration zu speichern.
9. Konfigurieren Sie bei Bedarf Ihr Messgerät so, dass die Eingangsimpulsmessungsdaten protokolliert werden.

Parameter	Beschreibung
Pulse Weight	Geben Sie den Wert pro Impuls ein.
Units	Wählen Sie die Messeinheiten für den Impuls aus.
Demand Period	Geben Sie die Häufigkeit in Minuten ein, mit der die Eingangsimpulsmessungsdaten in Ihrem Energiemanagementsystem berechnet werden.
Rate	Wählen Sie die Rate für die festgelegten Einheiten aus.
Source ID	Geben Sie eine Datenkennung ein. Dieser Wert wird zu den Ausgangsregister-Bezeichnungen des Eingangsimpulsmessungskanals hinzugefügt, um die Daten in Ihrem Energiemanagementsystem eindeutig zu identifizieren.  <b>HINWEIS:</b> Sie müssen eine Einheit auswählen, damit dieses Feld angezeigt wird.

### Anwenderspezifische Eingangsimpulsmessung über ION Setup konfigurieren

Sie können die Eingangsimpulsmessung mit anwenderspezifischen Einheiten und Raten über ION Setup konfigurieren.

Es kann sein, dass während der Konfiguration Ihres Messgeräts alle potenziell möglichen Anschlüsse auf der Konfigurationsschnittstelle angezeigt werden, unabhängig davon, welche Anschlüsse tatsächlich physisch auf Ihrem Messgerät verfügbar sind.

**HINWEIS:** Der Digitaleingang Ihres Geräts muss mit der Eingangsimpulsmessungs-Impulsquelle verbunden sein. Überprüfen Sie die Digitaleingänge, die den Anwendungen zugewiesen sind, um sich einen Überblick über die bestehende Konfiguration zu verschaffen.

**HINWEIS:** Um einen Eingangsimpulsmessungskanal zu deaktivieren und alle Schnittstellenzuweisungen zu entfernen, stellen Sie die Option **Assigned Input** auf **No connection** ein.

1. Starten Sie ION Setup.
2. Öffnen Sie den **Setup Assistant** für Ihr Messgerät.
3. Klicken Sie auf **Energy Applications > Digital Input Based**.
4. Wählen Sie den zu konfigurierenden Eingangsmesswertkanal aus und klicken Sie auf **Edit**. Der Bildschirm **Input Metering Channel Setup** wird angezeigt.
5. Wählen Sie **Enabled** aus, um die Eingangsimpulsmessungsfunktion zu aktivieren.
6. Klicken Sie auf **Select**, um festzulegen, welcher Digitaleingang die Impulsquelle für den Eingangsimpulsmessungskanal ist.

7. Deaktivieren Sie das Kontrollkästchen **Standard quantity**. Auf dem Bildschirm werden jetzt anwenderspezifische Eingangsimpulsmessungsparameter angezeigt.
8. Konfigurieren Sie die verbleibenden Parameter nach Bedarf.
9. Klicken Sie auf **OK**, um Ihre Konfiguration zu speichern.
10. Konfigurieren Sie bei Bedarf Ihr Messgerät so, dass die Eingangsimpulsmessungsdaten protokolliert werden.

Parameter	Beschreibung
Pulse Weight	Geben Sie den Wert pro Impuls ein.
Units	Wählen Sie die Messeinheiten für den Impuls aus. <b>Hinweis:</b> Sie können Quellidentifikationsinformationen einbeziehen, indem Sie „@“ gefolgt von der Quellenbezeichnung eingeben.
Demand Period	Geben Sie die Häufigkeit in Minuten ein, mit der die Eingangsimpulsmessungsdaten in Ihrem Energiemanagementsystem berechnet werden.
Rate	Wählen Sie die Rate für die festgelegten Einheiten aus.
Scaling	Wählen Sie den Skalierungswert anhand der Beziehung zwischen „Units“ und „Rate“ aus.
Time Base	Wählen Sie den Wert und die Einheiten in Übereinstimmung mit dem Eintrag in „Rate“ aus.

## Digitalausgänge

### Digitalausgangsanwendungen

Digitalausgänge werden normalerweise für Schaltanwendungen, z.B. für die Bereitstellung von Ein-/Aus-Signalen zur Schaltung von Kondensatorbatterien, Generatoren und anderen externen Geräten und Anlagen, verwendet.

Außerdem können die Digitalausgänge in Anwendungen zur Mittelwertsynchronisierung verwendet werden, bei denen das Messgerät Impulssignale für den Eingang eines anderen Messgeräts bereitstellt, um das Mittelwertintervall zu steuern. Ein Digitalausgang kann auch in Energieimpulsanwendungen genutzt werden, bei denen ein Empfängergerät den Energieverbrauch durch Zählung der kWh-Impulse bestimmt, die vom Digitalausgang des Messgeräts kommen

### Onboard-Digitalausgänge über ION Setup konfigurieren

So konfigurieren Sie die Digitalausgänge des Messgeräts über ION Setup:

1. Starten Sie ION Setup.
2. Öffnen Sie den **Setup Assistant** für Ihr Messgerät.
3. Klicken Sie auf **Onboard I/O > Digital Outputs** und wählen Sie eine Digitalausgangs-Registerkarte aus. Konfigurieren Sie den Digitalausgang, indem Sie den Parameter auswählen und auf **Edit** klicken. Geben Sie bei Aufforderung das Messgerätkennwort ein.

Parameter	Wert/Bereich	Beschreibung
Source	Digital/Boolean	Verknüpfen Sie diesen Eingang mit dem Wert, der den Zustand des Digitalausgangs bestimmt. Wenn keine Verknüpfung mit einer Quelle besteht, wird der Zustand des Digitalausgangs von den Werten für „Force ON“ und „Force OFF“ bestimmt.
Force ON	Pulse	Verknüpfen Sie diesen Eingang mit einem Impuls, der die Aktivierung des Digitalausgangs für die „PulseWidth“-Dauer erzwingt, und zwar unabhängig vom Quelleneingang.
Force OFF*	Pulse	Verknüpfen Sie diesen Eingang mit einem Impuls, der die Deaktivierung des Digitalausgangs erzwingt.
Normal*	Pulse	Wenn Impulse an diesen Eingang übermittelt werden, wechselt der Treiber des Digitalausgangs von „Force ON“ zu „Source“.
Polarity	Inverting/non-inverting	Damit wird festgelegt, ob das Signal an die digitale Schnittstelle invertiert ist oder nicht.
PulseWidth	0–2.000.000	Damit wird die Dauer des Impulses (in Sekunden) festgelegt. Wird dieser Parameter auf „0“ eingestellt, ist der Digitalausgang fortlaufend aktiviert.
Assigned Port	–	Der physische Digitalausgangsanschluss. Es werden nur verfügbare Anschlüsse angezeigt.
State	Open/Closed/Not Available	Zeigt den Status des Digitalausgangs an.

\* Diese Parameter sind nur dann gültig, wenn die Impulsdauer auf „0“ eingestellt wird.

## Optionsmodul-Digitalausgänge über ION Setup konfigurieren

So konfigurieren Sie die Optionsmodul-Digitalausgänge über ION Setup:

1. Starten Sie ION Setup.
2. Öffnen Sie den **Setup Assistant** für Ihr Messgerät.
3. Klicken Sie auf **Expansion Module > Option I/O Modules** und wählen Sie die Modulregisterkarte aus, die dem Optionsmodul mit dem Digitalausgang entspricht, den Sie konfigurieren wollen.
4. Wählen Sie den Digitalausgangskanal aus und klicken Sie auf **Edit**. Der Einrichtungsbildschirm für diesen Digitalausgang wird angezeigt.
5. Konfigurieren Sie den Digitalausgang, indem Sie den Parameter auswählen und auf **Edit** klicken.

Parameter	Wert/Bereich	Beschreibung
Source	Digital/Boolean	Verknüpfen Sie diesen Eingang mit dem Wert, der den Zustand des Digitalausgangs bestimmt. Wenn keine Verknüpfung mit einer Quelle besteht, wird der Zustand des Digitalausgangs von den Werten für „Force ON“ und „Force OFF“ bestimmt.
Force ON	Pulse	Verknüpfen Sie diesen Eingang mit einem Impuls, der die Aktivierung des Digitalausgangs für die „PulseWidth“-Dauer erzwingt, und zwar unabhängig vom Quelleneingang.
Force OFF*	Pulse	Verknüpfen Sie diesen Eingang mit einem Impuls, der die Deaktivierung des Digitalausgangs erzwingt.
Normal*	Pulse	Wenn Impulse an diesen Eingang übermittelt werden, wechselt der Treiber des Digitalausgangs von „Force ON“ zu „Source“.
EventLog Mode	Log Off/Log On	Damit wird festgelegt ob Ereignisse Protokolleinträge generieren.
Polarity	Inverting/non-inverting	Damit wird festgelegt, ob das Signal an die digitale Schnittstelle invertiert ist oder nicht.
PulseWidth	0–2.000.000	Damit wird die Dauer des Impulses (in Sekunden) festgelegt. Wird dieser Parameter auf „0“ eingestellt, ist der Digitalausgang fortlaufend aktiviert.
Port	–	Der physische Digitalausgangsanschluss. Es werden nur verfügbare Anschlüsse angezeigt.

\* Diese Parameter sind nur dann gültig, wenn die Impulsdauer auf „0“ eingestellt wird.

## Energieimpulse

Sie können die Energieimpuls-LEDs oder die Onboard-Digitalausgänge des Messgeräts für Energieimpulsanwendungen konfigurieren.

Wenn eine LED oder ein Ausgang auf Energieimpulse eingestellt ist, sendet das Messgerät einen lesbaren Impuls oder ein Signal auf der Basis des gemessenen Energiewerts. Dieser Impuls kann für die Genauigkeitsüberprüfung oder als Eingangsgröße für ein anderes Energieüberwachungssystem benutzt werden.

## Energieimpuls-LED-Standardquellen

Die Energieimpuls-LEDs Ihres Messgeräts haben konfigurierte Energiequellen-Standardwerte für die Genauigkeitsprüfung.

Die LED-Positionen finden Sie in der Messgerät-Installationsanleitung.

Kalibrierungsimpulsgeber-LED	LED	Energieimpuls-Standardquelle
WATT-LED	kWh-Impuls-LED	kW Lief.-Bez.
	kWh-Impuls-Infrarot-LED	
VAR-LED	kVARh-Impuls-LED	kVAR Lief.-Bez.
	kVARh-Impuls-Infrarot-LED	

**HINWEIS:** Die Energieimpuls-LEDs sind paarweise konfiguriert. Wenn Sie z. B. den Energiequellenwert ändern, wird dieser Wert sowohl für die regulären als auch für die Infrarot-LEDs geändert.

**HINWEIS:** Um die Standard-Energiequelle zu ändern, rufen Sie ION Setup im erweiterten Modus auf und ändern Sie das entsprechende Kalibrierungsimpulsgebermodul. Das ist ein erweitertes Verfahren, das Sie nur durchführen sollten, wenn Sie über fortgeschrittene Kenntnisse zu ION und zu dem Stromnetz verfügen, an dem Ihr Messgerät angeschlossen ist.

Weitere Informationen zum Kalibrierungsimpulsgebermodul finden Sie in *ION Reference*, verfügbar auf [www.se.com](http://www.se.com).

Weitere Informationen zu weiteren LED-Anzeigen finden Sie unter „[Alarm- und Status-LED-Anzeigen](#)“ auf Seite 190.

## LED-Energieimpulse über ION Setup konfigurieren

Sie können ION Setup zur Konfiguration der Energieimpuls-LEDs Ihres Messgeräts verwenden.

1. Starten Sie ION Setup.
2. Öffnen Sie den **Setup Assistant** für Ihr Gerät.
3. Wählen Sie **LED pulsing** aus.
4. Wählen Sie die Registerkarte aus, die der Energieimpuls-LED entspricht, die Sie konfigurieren wollen.
5. Konfigurieren Sie die folgenden Grundparameter für die Energieimpuls-LEDs Ihres Messgeräts.

### Über ION Setup verfügbare Energieimpuls-LED-Parameter

Parameter	Beschreibung
Source	Verknüpfen Sie diesen Eingang mit dem Wert, der über die LED gepulst werden soll.



Parameter	Beschreibung
Enable	Diese Einstellung sollte nur von Benutzern konfiguriert werden, die über fortgeschrittene Kenntnisse zu ION, zur Gerätevorlage und zu dem Stromnetz verfügen, mit dem das Gerät verbunden ist.
Int Mode	Damit wird der Integrationsmodus für die LED festgelegt (Forward, Reverse, Absolute oder Net).
Kt	Die Menge der Quellenergie, die erforderlich ist, damit die LED pulsiert.
Pulse Width	Die Mindestzeit in Sekunden zwischen den LED-Impuls-Zustandswechseln.
Pulser Mode	Legen Sie fest, wann die Energieimpuls-LEDs pulsieren sollen: <ul style="list-style-type: none"> <li>• Always: Die Energieimpuls-LEDs pulsieren immer basierend auf ihrem Energiequellenwert.</li> </ul>
Pulse ovrlid	Eine normale Impulsabgabe zeigt an, dass die Energieimpuls-LED normal funktioniert. Eine unterbrochene Impulsabgabe zeigt an, dass die Energieimpuls-LED nicht schnell genug pulsieren kann. Ändern Sie den Kt-Wert, um die Anzahl der Energieimpulse zu verringern oder verkürzen Sie die Impulsdauer, wenn diese Option von dem Gerät, das die Impulse erfasst, unterstützt wird.

**HINWEIS:** Wechseln Sie für eine spezielle Konfiguration in den erweiterten Modus von ION Setup und ändern oder deaktivieren Sie das Kalibrierungsimpulsgebermodul bzw. fügen Sie ein neues Modul hinzu. Das sind erweiterte Verfahren, die Sie nur durchführen sollten, wenn Sie über fortgeschrittene Kenntnisse zu ION und zu dem Stromnetz verfügen, an dem Ihr Messgerät angeschlossen ist.

Weitere Informationen zum Kalibrierungsimpulsgebermodul finden Sie in *ION Reference*, verfügbar auf [www.se.com](http://www.se.com).

## Digitalausgangs-Energieimpulse über ION Setup konfigurieren

Sie können ION Setup zur Konfiguration der Messgerät-Onboard-Digitalausgänge für Energieimpulse verwenden.

Es kann sein, dass während der Konfiguration Ihres Messgeräts alle potenziell möglichen Anschlüsse auf der Konfigurationsschnittstelle angezeigt werden, unabhängig davon, welche Anschlüsse tatsächlich physisch auf Ihrem Messgerät verfügbar sind.

Vergewissern Sie sich, dass die Digitalausgangs-Schnittstelle für Energieimpulse verfügbar und nicht mit einer anderen Funktion verknüpft ist.

**HINWEIS:** Verwenden Sie für Anwendungen, für die eine hohe Genauigkeit erforderlich ist, den Digitalausgang am Messgerätssockel.

1. Starten Sie ION Setup.
2. Öffnen Sie den **Setup Assistant** für Ihr Gerät.
3. Wählen Sie **Energy pulsing** aus.

- Wählen Sie eine Energieimpulsquellen-Registerkarte aus (wie etwa „Wh Del“), um den Messgerät-Digitalausgang für die Verwendung von Energieimpulsen zu konfigurieren.

### Über ION Setup verfügbare Digitalausgangs-Energieimpulsparameter

Parameter	Beschreibung
Kt	Die Menge der Energiequelle, die erforderlich ist, um den Digitalausgang auszulösen. Auf der Registerkarte „Wh Del tab“, wäre der Kt-Wert z. B. die Menge der gelieferten Wirkenergie (Wh Del) pro Impuls.
Pulse Width	Die Mindestzeit in Sekunden zwischen den Impuls-Zustandswechseln.
OutputMode	Wählen Sie den gewünschten Ausgangsmodus aus: <ul style="list-style-type: none"> <li>Pulse: Der Digitalausgang sendet bei Auslösung einen vollständigen Impuls.</li> <li>KYZ: Der Digitalausgang hat bei Auslösung einen Zustandswechsel (deaktiviert zu aktiviert oder aktiviert zu deaktiviert).</li> </ul>
Port	Wählen Sie eine Ausgangsschnittstelle aus der Liste aus. Es werden ausschließlich verfügbare Ausgangsschnittstellen angezeigt (Schnittstellen, die keiner anderen Funktion zugeordnet sind).
(Energiequelle) ovrld	Eine normale Impulsabgabe zeigt an, dass die Ausgangsschnittstelle normal funktioniert. Eine unterbrochene Impulsabgabe zeigt an, dass die Ausgangsschnittstelle Impulse nicht schnell genug senden kann. Ändern Sie den Kt-Wert, um die Anzahl der Energieimpulse zu verringern.

**HINWEIS:** Wechseln Sie für eine spezielle Konfiguration in den erweiterten Modus von ION Setup und ändern Sie das Kalibrierungsimpulsgebermodul bzw. fügen Sie ein neues Modul hinzu. Das ist ein erweitertes Verfahren, das Sie nur durchführen sollten, wenn Sie über fortgeschrittene Kenntnisse zu ION und zu dem Stromnetz verfügen, an dem Ihr Messgerät angeschlossen ist.

Weitere Informationen hierzu finden Sie in *ION Reference*, verfügbar auf [www.se.com](http://www.se.com).

## Berechnung des kWh/Impuls-Maximalwerts (Impulswertigkeit)

Zur Berechnung des kWh/Impuls-Werts (Impulswertigkeit) teilen Sie den höchsten zu erwartenden kW-Wert durch die erforderliche Impulsrate.

Achten Sie darauf, dass die erforderliche Impulsrate die maximale Impulsrate für den Digitalausgang nicht überschreitet.

**HINWEIS:** Um kWh/Impuls in Impuls/kWh umzuwandeln, müssen Sie den Wert umkehren (den Kehrwert verwenden). So wird z. B. aus 1,8 kWh/Impuls der Wert 0,556 Impuls/kWh.

### Beispiel für Berechnung der Impulswertigkeit

Mit einer Maximallast von 1600 kW und einer Impulsrate von zwei Impulsen pro Sekunde berechnen Sie den kWh/Impuls-Wert folgendermaßen:

1. Konvertieren Sie die 1600-kW-Last in kWh/Sekunde:

$$(1600 \text{ kW}) \cdot (1 \text{ h}) = 1600 \text{ kWh}$$

$$(1600 \text{ kWh}) / (3600 \text{ s}) = (X \text{ kWh}) / (1 \text{ s})$$

$$X = 0,444 \text{ kWh/s}$$

2. Berechnen Sie den pro Impuls erforderlichen kWh-Wert:

$$(0,444 \text{ kWh/s}) / (2 \text{ Impulse pro Sekunde}) = 0,222 \text{ kWh/Impuls}$$

3. Wenn Sie den KYZ-Ausgangsmodus nutzen, nehmen Sie bei Bedarf für KY eine Anpassung von einem Impuls pro zwei Übergänge vor.

$$(0,222 \text{ kWh/Impuls}) / (2) = 0,111 \text{ kWh/Impuls}$$

Weitere Informationen zum Kalibrierungsimpulsgebermodul finden Sie in *ION Reference*, verfügbar auf [www.se.com](http://www.se.com).

# Webseiten

## Webseiten-Schnittstelle

Ihr Messgerät verfügt über Standard-Webseiten, die typische Elemente enthalten.

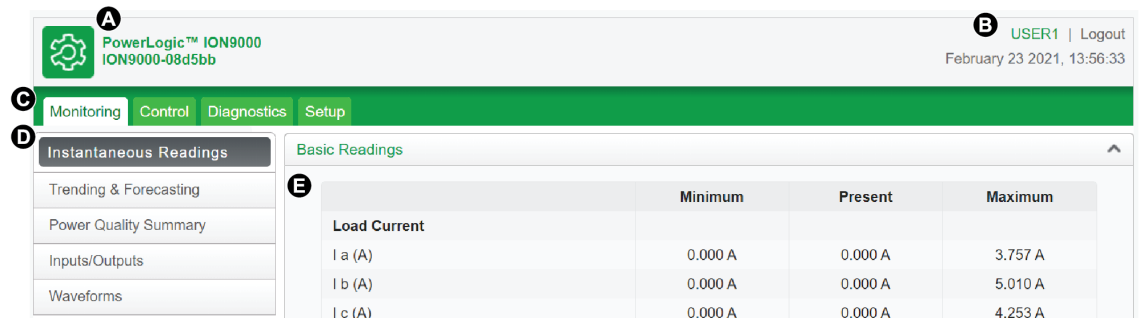

A	Messgerätetyp und -modell, Gerätename
B	Benutzername
C	Hauptmenü
D	Webseiten-Menü
E	Webseiteninhalt

**HINWEIS:** Diese Abbildung dient nur zur Veranschaulichung. Die Webseiten Ihres Messgeräts können von der Darstellung abweichen.

## Standard-Webseiten des Messgeräts

In der nachfolgenden Tabelle sind die verfügbaren Webseiten und ihre Inhalte aufgeführt.

### Überwachung

Webseite	Inhalt
Momentanwerte	<ul style="list-style-type: none"> <li>• Grundmesswerte</li> <li>• Energiewerte</li> <li>• Mittelwerte</li> <li>• Spannungswerte</li> <li>• Energiequalität</li> </ul>
Trenddarstellung und Prognose	Wählen Sie Ziel und Intervall für die Trenddarstellung und Prognose aus und zeigen Sie die Ergebnisse an.

Webseite	Inhalt
Überblick über die Energiequalität	<ul style="list-style-type: none"> <li>• Oberwellendiagramm</li> <li>• ITI (CBEMA)-SEMI</li> <li>• NEMA-Motorreduktionskurve</li> <li>• EN50160</li> <li>• IEEE 519-Oberwellen</li> <li>• HSTC (nur ION9000T)</li> </ul>
Ein-/Ausgänge	<ul style="list-style-type: none"> <li>• Digitaleingänge</li> <li>• Digitalausgänge</li> <li>• Analogeingänge</li> <li>• Analogausgänge</li> </ul>
Wellenformen	Zeigen Sie mithilfe der Messgerät-COMTRADE-Dateien Wellenformen auf Ihrem Messgerät an.

### Steuerung

Webseite	Inhalt
Rücksetzungen	Führen Sie Rücksetzungen durch und zeigen Sie an, wann vorherige Rücksetzungen durchgeführt wurden.

### Diagnose

Webseite	Inhalt
Statistik	<ul style="list-style-type: none"> <li>• Kommunikationsschnittstellen</li> <li>• Ethernet</li> <li>• Serielle Schnittstelle</li> <li>• Messgerät – Grundkonfiguration</li> <li>• Messgerät – erweiterte Konfiguration</li> </ul>
Zeiger-Diagramm	Rufen Sie das Zeiger-Diagramm und die numerischen Werte auf.

### Setup

Webseite	Inhalt
Ethernet	<ul style="list-style-type: none"> <li>• Grundeinstellungen</li> <li>• Erweiterte Einstellungen</li> </ul>
Serielle Schnittstelle	<ul style="list-style-type: none"> <li>• Grundeinstellungen</li> <li>• Erweiterte Einstellungen</li> </ul>
SNMP-Parameter	Konfigurieren Sie die SNMP-Parameter Ihres Messgeräts.

Webseite	Inhalt
NTP	Konfigurieren Sie die NTP-Parameter Ihres Messgeräts.
SMTP	Konfigurieren Sie die SMTP-Parameter Ihres Messgeräts.
Datum und Uhrzeit	Konfigurieren Sie die Zeitangaben und die Zeitsynchronisation Ihres Messgeräts.
Präferenzen	Geben Sie die Typenschild-Daten Ihres Messgeräts ein.
Messung	<ul style="list-style-type: none"> <li>• Grundeinstellungen</li> <li>• Erweiterte Einstellungen</li> </ul>
HTTPS	Zertifikatverwaltung

### Wartung

Webseite	Inhalt
–	<p>Anwenderspezifisch. Keine Standardinhalte.</p> <p>Das Wartungsmenü ist standardmäßig leer und wird nicht angezeigt, bis entsprechende Informationen hinzugefügt werden.</p>

## Webseiten zur Datenanzeige und Konfiguration des Messgeräts aufrufen

Sie können mit einem Webbrowser über die Ethernet-Verbindung des Messgeräts auf die Messgerät-Webseiten zugreifen.

Für den Zugriff auf die Messgerät-Webseiten müssen auf Ihrem Webbrowser Cookies aktiviert sein.

Sie müssen u. U. die Sicherheitseinstellungen Ihres Messgeräts entsprechend konfigurieren, damit Sie die Webseiten aufrufen und Ihr Messgerät mithilfe der Webseiten konfigurieren können.

Auf einem Messgerät mit Hardwaresperre können Sie keine Webseiten-Dateien hinzufügen, löschen oder ändern.

Wenn die Verbindung zu Ihrem Gerät über Ethernet erfolgt, kann eine Änderung der Ethernet-Konfigurationsparameter ohne eine andere aktivierte Konfigurationsmethode dazu führen, dass die Kommunikation mit Ihrem Gerät verloren geht und es nicht mehr aufgerufen werden kann.

## **HINWEIS**

### **ZUGRIFFSVERLUST**

Stellen Sie sicher, dass Ihnen ausreichende Zugriffsmöglichkeiten zur Kommunikation mit Ihrem Gerät sowie zur Konfiguration Ihres Geräts zur Verfügung stehen.

**Die Nichtbeachtung dieser Anweisungen kann zu einem Verlust des Zugriffs auf das Gerät führen.**

1. Öffnen Sie einen Webbrowser und geben Sie die IP-Adresse Ihres Messgeräts in die Adresszeile ein. Die Webseiten-Anmeldeaufforderung wird angezeigt.  
Wenn der Browser keine Verbindung zum Webserver herstellen kann, überprüfen Sie die Webprotokoll-Einstellung.
2. Geben Sie einen gültigen Benutzernamen und ein gültiges Kennwort ein.
3. Wählen Sie aus der Dropdown-Liste die gewünschte **Sprache** aus und klicken Sie auf **Anmelden**.  
Die Webseiten Ihres Messgeräts werden angezeigt. Die Standardseite ist die Webseite **Überwachung**, auf der Echtzeitdaten angezeigt werden.
4. Wählen Sie die Hauptmenü-Registerkarte der Informationskategorie aus, die Sie aufrufen möchten, und wählen Sie dann das Webseiten-Menü aus der Liste aus.  
Der Webseiteninhalt wird angezeigt.
5. Klicken Sie auf die Webseiteninhalt-Überschriften, um die Messgerätdaten zu erweitern und anzuzeigen.
6. Wählen Sie **Einrichtung** aus, um die Konfiguration Ihres Messgeräts anzuzeigen und zu bearbeiten.

## Bilder und Dateien in Messgerät-Webseiten einbetten

Sie können Bilder, Dokumente sowie Audio- und Videodateien über SFTP auf die Messgerät-Webseiten hochladen.

**HINWEIS:** Hochgeladene Bilder können nicht mehr skaliert werden. Formatieren Sie die Bilder auf die gewünschte Größe, bevor Sie sie hochladen.

1. Rufen Sie die interne SFTP-Site Ihres Messgeräts auf.
2. Öffnen Sie den Ordner **web**. Kopieren Sie Ihre Datei in den Unterordner, der der Webseiten-Hauptmenü-Registerkarte entspricht, über die Sie Ihre Datei aufrufen wollen.
3. Stellen Sie eine Verbindung zu den Messgerät-Webseiten her. Wählen Sie das Hauptmenü-Element aus, das dem zuvor ausgewählten Ordner entspricht. Ihre Datei wird im Webseiten-Menü aufgeführt.
4. Wählen Sie Ihre Datei aus dem Webseiten-Menü zur Anzeige aus.

## Anwenderspezifische Webseiten erstellen

Erstellen Sie anwenderspezifische Webseiten, um Daten Ihres Messgeräts anzuzeigen oder dessen Konfigurationsparameter aufzurufen.

Laden Sie die Modbus-Register-Zuordnungsübersicht des Messgeräts unter [www.se.com](http://www.se.com) herunter.

1. Öffnen Sie die SFTP-Client-Software.
2. Rufen Sie **web > examples** auf. Wählen Sie „`sampler readings.html`“ aus, um eine Datenwert-Webseite zu erstellen, oder wählen Sie „`sample configuration.html`“ aus, um eine Konfigurationsparameter-Webseite zu erstellen.

3. Speichern Sie eine Kopie der Beispieldatei. Dieser Dateiname ist der Webseitenname.
4. Öffnen Sie Ihre Webseite in einem HTML- oder Webseiten-Editorprogramm.
5. Verändern Sie die Webseite entsprechend, um die gewünschten Messgerätdaten oder -parameter aus der Modbus-Register-Zuordnungsübersicht aufzunehmen und aktualisieren Sie die anderen Felder nach Bedarf.
6. Speichern Sie Ihre anwenderspezifische Webseite.

Das Messgerät zeigt übersetzte Inhalte an, wenn diese im Messgerätspeicher vorhanden sind. Wenn keine übersetzten Inhalte verfügbar sind, werden die Informationen auf Englisch angezeigt.

7. Stellen Sie eine Verbindung zur internen SFTP-Site Ihres Messgeräts her.
  - Wenn Sie eine Datenanzeige-Webseite erstellt haben, kopieren Sie Ihre anwenderspezifische Webseite nach **web > monitoring**.
  - Wenn Sie eine Konfigurationswebseite erstellt haben, kopieren Sie Ihre anwenderspezifische Webseite nach **web > setup**.
8. Melden Sie sich bei den Webseiten Ihres Messgeräts an.

Ihre anwenderspezifische Webseite ist über das Webseitenmenü auf der Registerkarte **Überwachung** (Datenanzeige) oder **Einrichtung** (Konfiguration) verfügbar.

Sehen Sie sich im Video an, wie anwenderspezifische Webseiten erstellt werden:

[Anwenderspezifische Webseiten für Ihr Messgerät erstellen](#)

## Anwenderspezifische Webseiten löschen

1. Öffnen Sie die SFTP-Client-Software.
2. Stellen Sie mit der Messgerät-IP-Adresse und der SFTP-Portnummer eine Verbindung zum Messgerät her. Informationen zu Portnummern finden Sie unter „[Protokolle, Ports und Anschlüsse](#)“ auf Seite 85.
3. Öffnen Sie den Ordner **Web** im SFTP-Verzeichnis und löschen Sie alle Dateien in den Unterordnern.
4. Schließen Sie die SFTP-Client-Software.

## Webseiten über ION Setup laden

Voraussetzungen:

- Webseitendateien im ZIP-Aktualisierungsordner. Rufen Sie [www.se.com](http://www.se.com) auf, um die Aktualisierungsdateien herunterzuladen.
- Messgerätverbindung über SFTP-Client-Anwendung.

So laden Sie Webseiten über ION Setup:

1. Rufen Sie die Webseiten-Aktualisierungsdateien (ZIP-Ordner) ab, die Sie auf Ihr Messgerät hochladen wollen. Speichern Sie die Dateien an einem Ort, auf den der ION Setup ausführende Computer zugreifen kann.
2. Starten Sie ION Setup.
3. Öffnen Sie den **Setup Assistant** für Ihr Messgerät.



4. Klicken Sie auf **Template > Web**.

**HINWEIS:** Sie können mit der Funktion **Test Web Viewing** eine Vorschau der Messgerät-Webseiten anzeigen. Wählen Sie eine IP-Adressierungsmethode aus der Dropdown-Liste aus, um einen Test-Link über Ihren Standard-Webbrowser zu erstellen.

5. Klicken Sie auf **Upload**, um zu dem Ordner (.zip) zu navigieren, der die Messgerät-Aktualisierungsdateien enthält. Wählen Sie den Ordner aus und klicken Sie auf **Open**.
6. Ein ION Setup-Dialogfeld wird geöffnet. Klicken Sie auf **Yes**, um das Hochladen der Webseitendateien zu bestätigen.

**HINWEIS:** Beim Upload-Vorgang werden nur Dateien mit übereinstimmenden Dateinamen ersetzt.

Eine Bestätigung der hochgeladenen Dateien wird in der unteren Statusleiste angezeigt.

## Webseiten über SFTP laden

Sie können die Messgerät-Webseiten über die interne SFTP-Site Ihres Messgeräts aktualisieren.

Voraussetzungen:

- Die Webseiten-Aktualisierungsdateien für Ihr Messgerät. Rufen Sie [www.se.com](http://www.se.com) auf, um die Aktualisierungsdateien herunterzuladen.
- Zugang zur internen SFTP-Site Ihres Messgeräts.

So laden Sie Webseiten über SFTP:

1. Stellen Sie eine Verbindung zur internen SFTP-Site Ihres Messgeräts her und öffnen Sie den Ordner **web**.
2. Navigieren Sie zu dem Speicherort auf Ihrem lokalen PC, an dem Sie die Webseiten-ZIP-Datei gespeichert haben.

**HINWEIS:** Entpacken Sie den Inhalt der Aktualisierungsdatei.

3. Ziehen Sie die Ordner **resources** und **examples** in den Ordner **web**. Bestätigen Sie bei Aufforderung, dass die vorhandenen Dateien überschrieben werden sollen.

Die Dateien werden auf das Messgerät übertragen.

## Beispiel-Datenanzeige-Webseite

Sie können mit der Beispiel-Webseite, die auf Ihrem Messgerät gespeichert ist, anwenderspezifische Datenanzeige-Webseiten erstellen.

Die Beispiel-Webseiten werden im Ordner **documents** auf der internen SFTP-Site Ihres Messgeräts gespeichert.

Die Modbus-Register-Zuordnungsübersicht Ihres Messgeräts ist erhältlich auf [www.se.com](http://www.se.com).

Bei Bedarf wird das ION Handles-Dokument mit der Firmwaredatei Ihres Messgeräts gebündelt, die auf [www.se.com](http://www.se.com) heruntergeladen werden kann.

Die Datenanzeige-Webseite muss im Ordner **web/monitoring** auf der internen SFTP-Site Ihres Messgeräts gespeichert werden. Sie können die anwenderspezifische Webseite anzeigen, indem Sie die Hauptmenü-Registerkarte **Überwachung** auf Ihrer Messgerät-Webseite auswählen.

Die Konfiguration des HTML-Codes über die angegebene Beschreibung hinaus ist ein erweitertes Verfahren und darf nur von Personen durchgeführt werden, die über fortgeschrittene Kenntnisse der Webseiten verfügen sowie darüber, wie Ihr Messgerät sie verarbeitet.

## Beispiel-Datenanzeige-Webseite – Ergebnis

**HINWEIS:** Die folgende Abbildung dient nur zur Veranschaulichung. Die Webseiten Ihres Messgeräts können von der Darstellung abweichen.



A	HTML-Dateiname
B	Titel des Inhaltsbereichs
C	Zeilenüberschrift
D	Einheiten
E	Spaltenüberschrift
F	Momentanwert des benannten Registers
G	Titel des zweiten Inhaltsbereichs A

## Beispiel-HTML-Code für den Inhalt von Datenanzeige-Webseiten

Inhalt und Format einer Datenanzeige-Webseite wird von ihrem HTML-Code bestimmt.

### Sample data viewing webpage content

```

1 | SampleMonitorPane.html
2 |     <div class="content-fit">
3 |     <div class="accordion">
4 | <h3 target="sample-readings">${%localizedString(Basic Readings)#$</h3>
5 |     <div id="sample-readings">
6 |     <table class="datatable">
7 |         <tr>
8 |             <th>&nbsp;</th>
9 |             <th>${%localizedString(Minimum)#$</th>
10 |            <th>${%localizedString(Present)#$</th>
11 |            <th>${%localizedString(Maximum)#$</th>
12 |        </tr>
13 |        <tr class="minor">
14 |            <td>${%localizedString(I a)#$ <span unitsreg="I a"></span></td>
15 |            <td regname="I a mn"></td>
16 |            <td regname="I a"></td>
17 |            <td regname="I a mx"></td>
18 |        </tr>
19 |        <tr class="minor">
20 |            <td>${%localizedString(I b)#$ <span unitsreg="I b"></span></td>
21 |            <td regname="I b mn"></td>
22 |            <td regname="I b"></td>
23 |            <td regname="I b mx"></td>
24 |        </tr>
25 |    </table>
26 |    </div>
27 | <h3 target="sample-energy">${%localizedString(Energy Readings)#$</h3>
28 |     <div id="sample-energy">
29 |     <table class="datatable">
30 |         <tr>
31 |             <th>&nbsp;</th>
32 |             <th>${%localizedString(Present)#$</th>
33 |         </tr>
34 |         <tr>
35 |             <td>${%localizedString(Active Energy)#$ <span unitsreg="kWh del-rec"></span></td>
36 |             <td regname="kWh del-rec"></td>
37 |         </tr>
38 |         <tr>
39 |             <td>${%localizedString(Reactive Energy)#$ <span unitsreg="kVARh del-rec"></span></td>
40 |             <td regname="kVARh del-rec"></td>
41 |         </tr>
42 |     </table>
43 |     </div>
44 | </div>
45 |
46 |
47 | <script type="text/javascript">
48 |
49 | instantaneousReadings.initInstantaneousReadings('sample-readings');
50 |
51 | </script>
52 | </div>

```

**Beispiel-Datenanzeige-Webseite – Inhaltsbeschreibung**

Zeilennr.	Beschreibung
	<code>SampleMonitorPane.html</code>
1	Der HTML-Dateiname, einschließlich der HTML-Erweiterung (.html). Dieser Dateiname muss den SFTP-Dateinamenanforderungen entsprechen (keine Leer- oder Sonderzeichen). Der Dateiname (ohne die HTML-Erweiterung) ist der Name, der auf dem Webseiten-Menü angezeigt wird.
	<code>&lt;h3 target="sample-readings"&gt;</code>
4	Damit wird der erste Webseiten-Inhaltsbereich erstellt. „Sample-readings“ ist der Name des Webseiteninhalts. Dieser Name muss eindeutig sein.
	<code>  \${%localizedString(Basic Readings) #}\$&lt;/h3&gt;</code>
	„Basic Readings“ ist der Titel des Webseiten-Inhaltsbereichs. Dieser Titel ist, sofern möglich, übersetzt.
	<code>&lt;div id="sample-readings"&gt;</code>
5	Dies muss mit dem Namen des Webseiteninhalts in Zeile 4 übereinstimmen.
	<code>&lt;th&gt;\${%localizedString(Minimum) #}\$&lt;/th&gt;</code>
9	„Minimum“ ist die Überschrift der ersten Spalte. Diese Überschrift ist, sofern möglich, übersetzt.
	<code>&lt;th&gt;\${%localizedString(Present) #}\$&lt;/th&gt;</code>
10	„Present“ ist die Überschrift der zweiten Spalte. Diese Überschrift ist, sofern möglich, übersetzt.
	<code>&lt;th&gt;\${%localizedString(Maximum) #}\$&lt;/th&gt;</code>
11	„Maximum“ ist die Überschrift der letzten Spalte. Diese Überschrift ist, sofern möglich, übersetzt.
	<code>&lt;td&gt;\${%localizedString(I a) #}\$</code>
14	„I a“ ist die Zeilenüberschrift. Diese Überschrift ist, sofern möglich, übersetzt.
	<code>&lt;span unitsreg="I a"&gt;&lt;/span&gt;&lt;/td&gt;</code>
	Dies zeigt die Einheiten an, die das Messgerät für das benannte Register „I a“ definiert hat.
	<code>&lt;td regname="I a mn"&gt;&lt;/td&gt;</code>
15	Dies zeigt den Momentanwert des benannten Registers „I a mn“ an.
	<code>&lt;td regname="I a"&gt;&lt;/td&gt;</code>
16	Dies zeigt den Momentanwert des benannten Registers „I a“ an.
	<code>&lt;td regname="I a mx"&gt;&lt;/td&gt;</code>
17	Dies zeigt den Momentanwert des benannten Registers „I a mx“ an.

Zeilennr.	Beschreibung
20	<pre>&lt;td&gt;\${localizedString(I b)} # \$</pre> <p>„I b“ ist die zweite Zeilenüberschrift. Diese Überschrift ist, sofern möglich, übersetzt.</p> <pre>&lt;span unitsreg="I b"&gt;&lt;/span&gt;&lt;/td&gt;</pre> <p>Dies zeigt die Einheiten an, die das Messgerät für das benannte Register „I b“ definiert hat.</p>
21	<pre>&lt;td regname="I b mn"&gt;&lt;/td&gt;</pre> <p>Dies zeigt den Momentanwert des benannten Registers „I b mn“ an.</p>
22	<pre>&lt;td regname="I b"&gt;&lt;/td&gt;</pre> <p>Dies zeigt den Momentanwert des benannten Registers „I b“ an.</p>
23	<pre>&lt;td regname="I b mx"&gt;&lt;/td&gt;</pre> <p>Dies zeigt den Momentanwert des benannten Registers „I b mx“ an.</p>
27	<pre>&lt;h3 target="sample-energy"&gt;</pre> <p>Damit wird der zweite Webseiten-Inhaltsbereich erstellt. „Sample-energy“ ist der Name des Webseiteninhalts. Dieser Name muss eindeutig sein.</p> <pre> \${localizedString(Energy Readings)} # \$ &lt;/h3&gt;</pre> <p>„Energy Readings“ ist der Titel des Webseiten-Inhaltsbereichs. Dieser Titel ist, sofern möglich, übersetzt.</p>
28	<pre>&lt;div id="sample-energy"&gt;</pre> <p>Dies muss mit dem Namen des Webseiteninhalts in Zeile 27 übereinstimmen.</p>
32	<pre>&lt;th&gt;\${localizedString(Present)} # \$&lt;/th&gt;</pre> <p>„Present“ ist die Überschrift der letzten Spalte. Diese Überschrift ist, sofern möglich, übersetzt.</p>
35	<pre>&lt;td&gt;\${localizedString(Active Energy)} # \$</pre> <p>„Active Energy“ ist die Zeilenüberschrift. Diese Überschrift ist, sofern möglich, übersetzt.</p> <pre>&lt;span unitsreg="kWh del-rec"&gt;&lt;/span&gt;&lt;/td&gt;</pre> <p>Dies zeigt die Einheiten an, die das Messgerät für das benannte Register „kWh del-rec“ definiert hat.</p>
36	<pre>&lt;td regname="kWh del-rec"&gt;&lt;/td&gt;</pre> <p>Dies zeigt den Momentanwert des benannten Registers „kWh del-rec“ an.<sup>1</sup></p>
39	<pre>&lt;td&gt;\${localizedString(Reactive Energy)} # \$</pre> <p>„Reactive Energy“ ist die Zeilenüberschrift. Diese Überschrift ist, sofern möglich, übersetzt.</p> <pre>&lt;span unitsreg="kVARh del-rec"&gt;&lt;/span&gt;&lt;/td&gt;</pre> <p>Dies zeigt die Einheiten an, die das Messgerät für das benannte Register „kVARh del-rec“ definiert hat.</p>

Zeilennr.	Beschreibung
40	<pre>&lt;td regname="kVARh del-rec"&gt;&lt;/td&gt;</pre> <p>Dies zeigt den Momentanwert des benannten Registers „kVARh del-rec“ an.<sup>1</sup></p>
49	<pre>instantaneousReadings.initInstantaneousReadings('sample-readings');</pre> <p>„Sample-readings“ ist der eindeutige Name des ersten Webseiteninhalts. Dieser HTML-Code aktualisiert alle Werte der Webseite.</p>

<sup>1</sup> Benannte Register sind in der Modbus-Registerzuordnungsübersicht aufgelistet. Sie können einen Wert auch nach seinem ION Handle im folgenden Format referenzieren: `<td regname="_0x####"></td>`.

## Beispiel-Einrichtungs-Webseite

Sie können mit der Beispiel-Webseite, die auf Ihrem Messgerät gespeichert ist, anwenderspezifische Einrichtungs-Webseiten erstellen.

Beispiel-Webseiten werden im Ordner **documents** auf der internen SFTP-Site Ihres Messgeräts gespeichert.

Die Modbus-Register-Zuordnungsübersicht Ihres Messgeräts ist erhältlich auf [www.se.com](http://www.se.com).

Bei Bedarf wird das ION Handles-Dokument mit der Firmwaredatei Ihres Messgeräts gebündelt, die auf [www.se.com](http://www.se.com) heruntergeladen werden kann.

Die anwenderspezifischen Einrichtungs-Webseiten müssen im Ordner **web/setup** auf der internen SFTP-Site Ihres Messgeräts gespeichert werden. Sie können die anwenderspezifische Webseite anzeigen, indem Sie die Hauptmenü-Registerkarte **Einrichtung** auf Ihrer Messgerät-Webseite auswählen.

Die Konfiguration des HTML-Codes über die angegebene Beschreibung hinaus ist ein erweitertes Verfahren und darf nur von Personen durchgeführt werden, die über fortgeschrittene Kenntnisse der Webseiten verfügen sowie darüber, wie Ihr Messgerät sie verarbeitet.

## Beispiel-Einrichtungs-Webseite – Ergebnis

**HINWEIS:** Die folgende Abbildung dient nur zur Veranschaulichung. Die Webseiten Ihres Messgeräts können von der Darstellung abweichen.

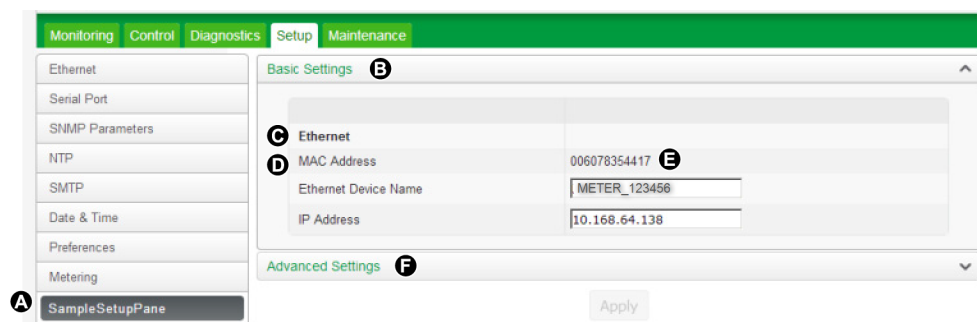

A	HTML-Dateiname
B	Titel des Inhaltsbereichs

C	Unterüberschrift
D	Zeilenüberschrift
E	Wert des benannten Registers
F	Titel des zweiten Inhaltsbereichs

## Beispiel-HTML-Code für Einrichtung-Webseiteninhalt

Inhalt und Format einer Einrichtung-Webseite wird von ihrem HTML-Code bestimmt.

### Sample data viewing webpage content

```

1 SampleSetupPane.html
2
3 <div class="content-fit">
4 <form id="formSampleSettings">
5
6 <div class="accordion">
7 <h3 target="sample-basic">${%localizedString(Basic Settings)#$</h3>
8 <div id="sample-basic">
9 <table class="formtable">
10 <tr>
11 <th>&nbsp;</th>
12 <th>&nbsp;</th>
13 </tr>
14 <tr>
15 <td>${%localizedString(Ethernet)#$</td>
16 <td>&nbsp;</td>
17 </tr>
18 <tr class="minor">
19 <td>${%localizedString(MAC Address)#$</td>
20 <td regname="MAC Address"></td>
21 </tr>
22 <tr class="minor">
23 <td>${%localizedString(Ethernet Device Name)#$</td>
24 <td><input name="Ethernet Device Name" type="text" /></td>
25 </tr>
26 <tr class="minor">
27 <td>${%localizedString(IP Address)#$</td>
28 <td><input name="IP Address" type="text" /></td>
29 </tr>
30 </table>
31
32 </div>
33
34 <h3 target="sample-advanced">${%localizedString(Advanced Settings)#$</h3>
35 <div id="sample-advanced">
36 <table class="formtable" id="frameFormatDropdownContainer">
37 <tr>
38 <th>&nbsp;</th>
39 <th>&nbsp;</th>
40 </tr>
41 <tr>
42 <td>${%localizedString(TCP Keep Alive Minutes)#$</td>
43 <td><input type="text" name="TCP Keep Alive Minutes" class="small" /> <span unitsreg="TCP Keep
44 Alive Minutes"></span></td>
45 </tr>
46 <tr>
47 <td>${%localizedString(Enable Web Server)#$</td>
48 <td><select name="Enable Web Server"></select> </td>
49 </tr>
50 </table>
51 </div>
52 </div>
53
54 <input type="submit" class="apply" value='${%localizedString(Apply)#$' />
55

```



```

56 </form>
57
58
59 <script type="text/javascript">
60
61 SetupPane.init('formSampleSettings');
62 formChangeDetection.initFormChangeDetection('#formSampleSettings', '#dialogFormChanges');
63
64 </script>
65 </div>

```

## Beispiel-Einrichtungs-Webseite – Inhaltsbeschreibung

Zeilennr.	Beschreibung
	SampleSetupPane.html
1	Der HTML-Dateiname, einschließlich der HTML-Erweiterung (.html). Dieser Dateiname muss den SFTP-Dateinamenanforderungen entsprechen (keine Leer- oder Sonderzeichen). Der Dateiname (ohne die HTML-Erweiterung) ist der Name, der auf dem Webseiten-Menü angezeigt wird.
4	<pre>&lt;form id="formSampleSettings"&gt;</pre> <p>„formSampleSettings“ ist der Name des Webseiteninhalts. Dieser Name muss eindeutig sein.</p>
7	<pre>&lt;h3 target="sample-basic"&gt;</pre> <p>Damit wird der erste Webseiten-Inhaltsbereich erstellt. „sample-basic“ ist der Name des Webseiteninhalts. Dieser Name muss eindeutig sein.</p> <pre>  %localizedString(Basic Settings) #&lt;/h3&gt;</pre> <p>„Basic Settings“ ist der Titel des Webseiten-Inhaltsbereichs. Dieser Titel ist, sofern möglich, übersetzt.</p>
8	<pre>&lt;div id="sample-basic"&gt;</pre> <p>Dies muss mit dem Namen des Webseiteninhalts in Zeile 7 übereinstimmen.</p>
15	<pre>&lt;td&gt;%localizedString(Ethernet) #&lt;/td&gt;</pre> <p>„Ethernet“ ist die Unterüberschrift. Diese Überschrift ist, sofern möglich, übersetzt.</p>
19	<pre>&lt;td&gt;%localizedString(MAC Address) #&lt;/td&gt;</pre> <p>„MAC Address“ ist die Zeilenüberschrift. Diese Überschrift ist, sofern möglich, übersetzt.</p>
20	<pre>&lt;td regname="MAC Address"&gt;&lt;/td&gt;</pre> <p>Dies zeigt den Wert der schreibgeschützten MAC-Adresse des benannten Registers an.</p>
23	<pre>&lt;td&gt;%localizedString(Ethernet Device Name) #&lt;/td&gt;</pre> <p>„Ethernet Device Name“ ist die Zeilenüberschrift. Diese Überschrift ist, sofern möglich, übersetzt.</p>

Zeilennr.	Beschreibung
24	<pre data-bbox="266 176 1192 205">&lt;td&gt;&lt;input name="Ethernet Device Name" type="text" /&gt;&lt;/td&gt;</pre> <p data-bbox="266 231 1477 298">Dies zeigt den Momentanwert des konfigurierbaren Ethernet-Gerätenamens des benannten Registers in einem Textbearbeitungsfeld an.</p> <p data-bbox="266 323 1321 394">Dieser Typ muss mit dem Typ des benannten Registers identisch sein – in diesem Fall eine alphanumerische Zeichenfolge.</p>
27	<pre data-bbox="266 420 906 449">&lt;td&gt;\${localizedString(IP Address)}#&lt;/td&gt;</pre> <p data-bbox="266 474 1250 504">„IP Address“ ist die Zeilenüberschrift. Diese Überschrift ist, sofern möglich, übersetzt.</p>
28	<pre data-bbox="266 529 1032 558">&lt;td&gt;&lt;input name="IP Address" type="text" /&gt;&lt;/td&gt;</pre> <p data-bbox="266 583 1396 651">Dies zeigt den Momentanwert der konfigurierbaren IP-Adresse des benannten Registers in einem Textbearbeitungsfeld an.</p> <p data-bbox="266 676 1321 747">Dieser Typ muss mit dem Typ des benannten Registers identisch sein – in diesem Fall eine alphanumerische Zeichenfolge.</p>
34	<pre data-bbox="266 772 730 802">&lt;h3 target="sample-advanced"&gt;</pre> <p data-bbox="266 827 1354 894">Damit wird der zweite Webseiten-Inhaltsbereich erstellt. „Sample-advanced“ ist der Name des Webseiteninhalts. Dieser Name muss eindeutig sein.</p> <pre data-bbox="266 919 951 949">\${localizedString(Advanced Settings)}#&lt;/h3&gt;</pre> <p data-bbox="266 974 1377 1041">„Advanced Settings“ ist der Titel des Webseiten-Inhaltsbereichs. Dieser Titel ist, sofern möglich, übersetzt.</p>
35	<pre data-bbox="266 1066 682 1096">&lt;div id="sample-advanced"&gt;</pre> <p data-bbox="266 1121 1166 1150">Dies muss mit dem Namen des Webseiteninhalts in Zeile 34 übereinstimmen.</p>
42	<pre data-bbox="266 1176 1094 1205">&lt;td&gt;\${localizedString(TCP Keep Alive Minutes)}#&lt;/td&gt;</pre> <p data-bbox="266 1230 1406 1260">„TCP Keep Alive Minutes“ ist die Zeilenüberschrift. Diese Überschrift ist, sofern möglich, übersetzt.</p>
43	<pre data-bbox="266 1285 1367 1314">&lt;td&gt;&lt;input type="text" name="TCP Keep Alive Minutes" class="small" /&gt;</pre> <p data-bbox="266 1339 1464 1407">Dies zeigt den Momentanwert der konfigurierbaren „TCP Keep Alive Minutes“ des benannten Registers in einem Textbearbeitungsfeld an.</p> <p data-bbox="266 1432 1321 1499">Dieser Typ muss mit dem Typ des benannten Registers identisch sein – in diesem Fall eine alphanumerische Zeichenfolge.</p> <pre data-bbox="266 1524 1094 1554">&lt;span unitsreg="TCP Keep Alive Minutes"&gt;&lt;/span&gt;&lt;/td&gt;</pre> <p data-bbox="266 1579 1419 1646">Dies zeigt die Einheiten an, die das Messgerät für das benannte Register „TCP Keep Alive Minutes“ definiert hat.</p> <p data-bbox="266 1671 1396 1743"><b>HINWEIS:</b> Es gibt keine definierten Einheiten für „TCP Keep Alive Minutes“, d. h. es werden keine Einheiten angezeigt.</p>
46	<pre data-bbox="266 1768 1016 1797">&lt;td&gt;\${localizedString(Enable Web Server)}#&lt;/td&gt;</pre> <p data-bbox="266 1822 1354 1852">„Enable Web Server“ ist die Zeilenüberschrift. Diese Überschrift ist, sofern möglich, übersetzt.</p>

Zeilennr.	Beschreibung
47	<pre data-bbox="266 176 1096 207">&lt;td&gt;&lt;select name="Enable Web Server"&gt;&lt;/select&gt; &lt;/td&gt;</pre> <p data-bbox="266 231 1406 300">„Enable Web Server“ ist das benannte Register, das angezeigt wird. Benannte Register sind in der Registerzuordnungsübersicht des Messgeräts aufgelistet.</p> <p data-bbox="266 323 1305 394">Dieser Typ muss mit dem Typ des benannten Registers identisch sein – in diesem Fall ein Aufzählungswert, der als Dropdown-Liste angezeigt wird.</p>
61	<pre data-bbox="266 422 854 453">SetupPane.init('formSampleSettings');</pre> <p data-bbox="266 474 1284 506">Diese Angabe muss mit dem Namen des Webseiteninhalts aus Zeile 4 übereinstimmen.</p>
62	<pre data-bbox="266 531 1317 600">formChangeDetection.initFormChangeDetection('#formSampleSettings',  '#dialogFormChanges');</pre> <p data-bbox="266 625 1455 688">Diese Angabe muss mit dem Namen des Webseiteninhalts aus Zeile 4 übereinstimmen. Dieser HTML-Code aktualisiert alle Werte der Webseite.</p>

# Display

## Display-Überblick

Über das Display können Sie Messgerätdaten anzeigen und eine grundlegende Konfiguration durchführen.

**HINWEIS:** Die Display-Hintergrundbeleuchtung wird nach einem festgelegten Zeitraum der Inaktivität abgedunkelt. Wenn das Messgerät einen nicht quittierten aktiven Alarm mit hoher Priorität erfasst, blinkt das Display, bis der Alarm quittiert wird.

### Display

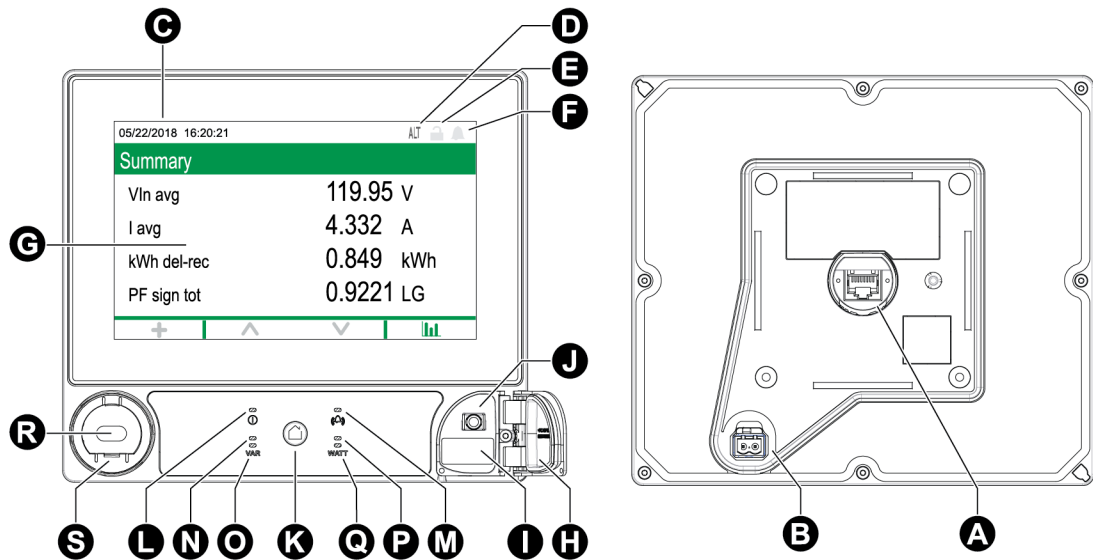

A	Displayschnittstelle	K	Home-Taste
B	Optionale Hilfsspannungsversorgung 24 V DC (Etikett nicht abgebildet)	L	Spannungsvorsorgungs-/Status-LED, grün oder rot
C	Datum und Uhrzeit	M	Alarm-LED, rot
D	Modusindikator	N	VAR-Energieimpuls-LED für sichtbares Licht, orange
E	Schlosssymbol für Verrechnungssicherheit	O	VAR-Energieimpuls-LED für Infrarot, 940 nm
F	Alarmsymbol	P	Watt-Energieimpuls-LED für sichtbares Licht, orange
G	Touchscreen-Display	Q	Watt-Energieimpuls-LED für Infrarot, 940 nm
H	USB-Anschlussabdeckung	R	Optische ANSI-Schnittstelle
I	USB-Hostanschluss (Typ A)	S	IEC-Adapter für die optische Schnittstelle (optional)
J	USB-Geräteanschluss (Typ Mini-B)		

## Modusindikator

Der Anzeigemodusindikator gibt an, ob sich das Messgerät im Normal- (NORM), im alternativen Anzeige- (ALT) oder im Testmodus (TEST) befindet.

## Home-Taste

Drücken Sie auf die Home-Taste, um Anzeigemenüs anzuzeigen oder um zum aktiven Menü zurückzukehren.

Drücken Sie zweimal auf die Home-Taste, um den zuletzt angezeigten Datenbildschirm bzw. im ALT-Modus den Bildschirm „Zusammenfassung“ aufzurufen.

Die Funktion der Home-Taste hängt vom Modus ab:

- NORM-Modus: Es werden Energie- und Mittelwert-Bildschirme angezeigt.
- ALT-Modus: Es werden ALT-Modus-Display- und Setup-Menüs angezeigt. Wählen Sie im ALT-Displaymenü die Option **Normal-Anzeigemodus** aus, um den ALT-Anzeigemodus zu verlassen.
- TEST-Modus: Es werden Test-Modus- und Setup-Menüs angezeigt.
- Setup-Menü: Es wird das aktive Menüelement angezeigt.

## Schlosssymbol für Verrechnungssicherheit

Das Symbol für die Verrechnungsmessungssperre gibt den Sperren-Status des Messgeräts an.



Ist das Schloss grau und offen, ist das Messgerät nicht gesperrt. Ist das Schloss grün und geschlossen, ist das Messgerät gesperrt. Sie können Ihr Messgerät mit dem Sperrschalter für die Verrechnungsmessung, der sich am Messgerätgehäuse befindet, sperren und entsperren.

## Alarmsymbol

Das Alarmsymbol zeigt die jeweils höchste Stufe und den Zustand von Alarmen an, die von Ihrem Messgerät erfasst werden.

Wenn das Messgerät z. B. einen aktiven Alarm mit niedriger und einen aktiven Alarm mit hoher Priorität erkennt, zeigt das Alarmsymbol den aktiven Alarm mit hoher Priorität an.

**HINWEIS:** Alarme können nur über das Display angezeigt und quittiert werden.

Symbol	Beschreibung
	<p>Anzeige für aktive Alarme:</p> <ul style="list-style-type: none"> <li>• Rot: Alarmzustand mit hoher Priorität erkannt</li> <li>• Gelb: Alarmzustand mit mittlerer Priorität erkannt</li> <li>• Blau: Alarmzustand mit niedriger Priorität erkannt</li> </ul> <p>Die Alarmanzeige blinkt, bis Sie den Alarm quittieren.</p> <p>Die Alarmanzeige wechselt zur Verlaufsalarmanzeige der entsprechenden Stufe, sobald der Alarmzustand nicht mehr vom Messgerät erfasst wird.</p> <p><b>HINWEIS:</b> Die Display-Hintergrundbeleuchtung blinkt bei nicht quittierten aktiven Alarmen mit hoher Priorität.</p>
	<p>Nicht quittierte Verlaufsalarmanzeige:</p> <ul style="list-style-type: none"> <li>• Rot: Nicht quittierter Verlaufsalarm mit hoher Priorität</li> <li>• Gelb: Nicht quittierter Verlaufsalarm mit mittlerer Priorität</li> </ul> <p><b>HINWEIS:</b> Verlaufsalarmanzeige mit niedriger Priorität werden nicht angezeigt.</p> <p>Die Anzeige für aktive Alarme wechselt zur Verlaufsalarmanzeige der entsprechenden Stufe, sobald der Alarmzustand nicht mehr vom Messgerät erfasst wird.</p>
	<p>Grau: Keine aktiven oder nicht quittierten Verlaufsalarmanzeige mit hoher oder mittlerer Priorität vorhanden</p>

## Alarm- und Status-LED-Anzeigen

Ihr Messgerät verfügt über Alarm- und Status-LEDs.







Diese LEDs können nicht für andere Zwecke konfiguriert werden.

LED	Beschreibung
Status	<p>Aus: Stromlos</p> <p>Grünes Dauerlicht: Normalbetrieb</p> <p>Blinkt rot: Keine Kommunikation (nur abgesetztes Display)</p> <p>Rotes Dauerlicht: Firmware-Aktualisierung erforderlich (nur abgesetztes Display)</p> <p>Blinkt rot/grün: Einschalt- oder Firmware-Aktualisierungs-Sequenz läuft</p>
Alarm	<p>Aus: Keine aktiven oder nicht quittierten Verlaufsalarmanzeige vorhanden</p> <p>Ein: Quittierter aktiver Alarm</p> <p>Blinkend: Aktiver Alarm</p> <p><b>HINWEIS:</b> Die Display-Hintergrundbeleuchtung blinkt bei nicht quittierten aktiven Alarmen mit hoher Priorität.</p>

## Display-Symbole

Symbole werden im unteren Bildschirmbereich angezeigt.

**HINWEIS:** Wenn ein Symbol grau ist, ist die Funktion nicht verfügbar.

Symbol	Beschreibung
	Tippen Sie auf <b>Mehr</b> , um weitere Bildschirme aufzurufen.
	Tippen Sie auf den <b>Linkspfeil</b> , um ein Element links auszuwählen oder um zum vorherigen Bildschirm zurückzukehren.
	Tippen Sie auf den <b>Rechtspfeil</b> , um ein Element rechts auszuwählen.
	Tippen Sie auf <b>Aufwärts</b> , um durch Menüelemente oder Bildschirme zu navigieren.
	Tippen Sie auf <b>Abwärts</b> , um durch Menüelemente oder Bildschirme zu navigieren.
	Tippen Sie auf <b>Auswahl</b> , um eine Auswahl oder Änderung zu bestätigen.
	Tippen Sie auf <b>Abbrechen</b> , um den Vorgang zu beenden und zum vorherigen Bildschirm zurückzukehren.
	Tippen Sie auf <b>Grafik</b> , um eine grafische Darstellung der Daten anzuzeigen.
	Tippen Sie auf <b>Numerisch</b> , um eine numerische Darstellung der Daten anzuzeigen.
	Tippen Sie auf <b>Info</b> , um Bildschirmdetails anzuzeigen.
	Tippen Sie auf <b>Bearbeiten</b> , um Parameterwerte einzugeben oder um eine Einstellung auszuwählen.
	Tippen Sie auf <b>Kontrollkästchen</b> , um eine Aktion auszuführen.
	Tippen Sie auf den <b>Doppelpfeil</b> , um einen Parameter auszuwählen.

## Zugriff auf weitere Bildschirme

Sie können zusätzliche Bildschirme aufrufen.

Durch Drücken des Symbols „Mehr“ wird eine Liste mit zusätzlichen, zum aktiven Bildschirm zugehörigen Bildschirmen geöffnet. Drücken Sie auf **Abbrechen**, um die Liste zu schließen. Wenn Sie keinen Bildschirm auswählen, werden Sie zu dem zuletzt angezeigten Datenbildschirm zurückgeleitet.

## Anzeige bei Bereichsüberschreitung

Wenn ein vom Messgerät gemessener Wert zu groß für das Display ist, versucht das Messgerät zuerst, die Textgröße zu verringern, damit der Wert ganz angezeigt werden kann.

Wenn der Wert danach immer noch zu groß ist, um angezeigt werden zu können, kürzt das Messgerät den Wert – beginnend mit der am wenigsten bedeutenden Ziffer – und zeigt den gekürzten Wert in einem roten Feld an.

## Unterbrochene Displaydaten

Im normalen Betrieb aktualisiert das Messgerät die Displaydaten im Sekundentakt.

Wenn das Display eine Datenunterbrechung erkennt, geschieht Folgendes:

- Die Datums-/Uhrzeitdaten werden gelöscht.
- Der Anzeigemodus-Indikator wird auf Normalmodus (NORM) eingestellt.
- Das Schlosssymbol für Verrechnungssicherheit zeigt einen gesperrten Zustand an (grün und geschlossen).
- Das Alarmsymbol zeigt einen nicht quittierten Verlaufsalarm mit hoher Priorität an (rot umrandete Glocke).
- Alle Parameterbezeichnungen und die zugehörigen Parameterdaten werden gelöscht.

Die Bildschirmtitelleiste des Displays und die Displaysymbole werden beibehalten.

## Funktion „Automatische Skalierung“

Die Messeinheiten auf dem Messgerätdisplay und auf den Webseiten werden anhand des Werts von „SPW Primär“ und „STW Primär“ automatisch skaliert.

Spannungseinheiten werden basierend auf dem Wert „SPW Primär“ skaliert:

Wert „SPW Primär“	Einheit oder Skalierung
< 1000	V
1000–999.999	kV

Stromeinheiten werden basierend auf dem Wert „STW Primär“ skaliert:

Wert „STW Primär“	Einheit oder Skalierung
< 1000	A
1000–999.999	kA

Leistungseinheiten werden gemäß dem Wert (STW Primär x SPW Primär x 3) skaliert:

(STW Primär x SPW Primär x 3) Wert	Einheit oder Skalierung
< 1.000.000	kW, kVAR oder kVA
1.000.000–999.999.999	MW, MVAR oder MVA
≥ 1.000.000.000	GW, GVAR oder GVA



## Displaybildschirme

### Anzeigemodi

Ihr Messgerät verfügt über drei Anzeigemodi und bietet Zugang zu den Messgerät-Einrichtungsbildschirmen:

- **Normalmodusbildschirme (NORM)** – Im Norm-Modus scrollt Ihr Messgerät automatisch durch eine Reihe von anpassbaren Anzeigebildschirmen. Sie können Norm-Modus-Anzeigebildschirme hinzufügen oder entfernen. Sind keine Norm-Modus-Anzeigebildschirme vorhanden, zeigt das Messgerät eine Nachricht an, dass keine verfügbaren Bildschirme vorhanden sind. Wenn Sie den Norm-Modus beenden möchten, drücken Sie auf die Home-Taste, um den Anzeigemodus-Auswahlbildschirm aufzurufen.
- **Alt. Anzeigemodus (ALT)** – Im Alt-Modus können Sie verschiedene alternative Bildschirme aufrufen. Sie können die Standard-Alt-Modus-Anzeigebildschirme nicht ändern, aber Sie können anwenderspezifische Bildschirme hinzufügen. Wenn Sie den Alt-Anzeigemodus beenden möchten, wählen Sie **Normal-Anzeigemodus** aus, um den Anzeigemodus-Auswahlbildschirm aufzurufen.
- **Testmodus (TEST)** – Im Testmodus können Sie manuell durch eine Reihe von Standardbildschirmen scrollen. Um den Testmodus zu beenden, drücken Sie auf die Home-Taste und wählen Sie **Testmodus beenden** aus.

**HINWEIS:** Im Testmodus werden die Abrechnungsgrößen Ihres Messgeräts nicht mehr kumuliert und die Daten werden an spezielle Testmodus-Register gesendet. Diese Register werden gelöscht, sobald Sie den Testmodus verlassen.

Sie können die Einrichtungsbildschirme Ihres Messgeräts aufrufen, indem Sie im Modus NORM, ALT oder TEST auf die Home-Taste drücken. Drücken Sie auf die Home-Taste, um die Einrichtungsbildschirme wieder zu verlassen.

### Normalmodus-Anzeigemenü

Auf den Normalmodus-Anzeigebildschirmen werden gemessene und berechnete Informationen zu dem überwachten Stromnetz angezeigt.

**HINWEIS:** Ihre Messgerätmenüs können je nach Ihren Anzeigeeinstellungen leicht von den dargestellten Menüs abweichen.

Normal Mode Screens	
	Active Energy
	Reactive Energy
	Apparent Energy
	Peak Demand Delivered
	Peak Demand Reset Count

## Alt-Modus-Displaymenü

Über das Alt-Modus-Displaymenü können Sie Datenbildschirme anzeigen und das Setup-Menü aufrufen.

## Alt-Modus-Datenanzeigebildschirme

Auf den Standard-Anzeigebildschirmen Ihres Messgeräts werden gemessene und berechnete Informationen zu den überwachten Stromnetzen angezeigt.

**HINWEIS:** Sie können die Minimal-, Maximal- (Spitze), Mittel- und Nutzungszeit (TOU)-Werte normalerweise aufrufen, indem Sie auf „Mehr“ drücken, um eine Liste mit zusätzlichen Bildschirmen zu öffnen.

Menü	Untermenü	Inhalt
Zusammenfassung	Zusammenfassung	Stromnetzüberblick
Alarme	Aktive Alarme	Aktive Alarme können angezeigt und quittiert werden.
	Vorherige Alarme	Vorherige Alarme (Verlaufsalarme) können angezeigt und quittiert werden.
Grundmesswerte	Spannung	<ul style="list-style-type: none"> <li>Stromnetzspannungs- (Phase-Phase oder Phase-Neutralleiter), Strom- und Frequenzwerte.</li> <li>Es werden auch Mittel- sowie Minimal- und Maximalwerte zur Verfügung gestellt.</li> </ul>
	Strom	
	Frequenz	
Leistung	Leistungsübersicht	KW-, kVAR- und kVA-Pro-Phase- und Gesamtwerte sowie Minimal- und Maximalwerte.
	Mittelwert	Gelieferte und bezogene Mittelwerte, einschließlich Spitzenmittelwert.
	Leistungsfaktor	Pro-Phase- und Gesamtleistungsfaktor sowie Minimal- und Maximalwerte.
Energie	Energie	Energie geliefert-bezogen, geliefert und bezogen.
Ereignisse	Ereignisse	Auflistung von und Angaben zu den Messgerät-Ereignisprotokolleinträgen.
Energiequalität	EN50160	EN50160-Werte.
	Oberwellen	Spannungs- und Stromoberwellen mit Oberwellen-Einzel- und -Gesamtwerten.
	Zeiger	Zeigerdiagramm mit Amplituden- und Winkelwerten.

Menü	Untermenü	Inhalt
Ein-/Ausgänge	Digitaleingänge	Digital- und Analog-E/A-Werte und -Zähler.
	Digitalausgänge	
	Analogeingänge	
	Analogausgänge	
Namensschild	Namensschild	<ul style="list-style-type: none"> <li>• Besitzer- und Tag-Informationen, Messgerätmodell und -Seriennummer.</li> <li>• Messgerät-Funktionssatz, Firmwareversion und Firmware-CRC.</li> <li>• RMD-Seriennummer und -Firmwareversion.</li> <li>• Messgerät-Spannungsmodus, Messgerät-Nennwerte (Spannung, Strom und Frequenz) und SPW/STW-Verhältnis.</li> <li>• Mittelwert-Konfigurationswerte.</li> <li>• Regulierungs-Tag</li> </ul>
Benutzerdefinierte Bildschirme	—	Benutzerdefinierte Bildschirme
Setup-Menü	—	Zugriff auf die Setup-Menü-Bildschirme.

## Setup-Menü

Die Messgerätekonfiguration kann über das Display durchgeführt werden.

Konfigurieren Sie die Sicherheitseinstellungen Ihres Messgeräts so, dass die Programmierung über das Front-Bedienfeld (Display) zulässig ist, damit Sie das Messgerät über das Display einrichten können.

**HINWEIS:** Je nach Stromnetz, Konfiguration und Anzeigeeinstellungen Ihres Messgeräts kann Ihre Displayanzeige von den Abbildungen abweichen.

**HINWEIS:** Einige Einrichtungsparameter können nicht konfiguriert werden, wenn die Verrechnungssicherheit aktiviert ist.

Menü	Untermenü
Messgeräteinrichtung	Spannungsmodus
	SPW-/STW-Einstellung
	Polaritätseinstellung Spannung
	Polaritätseinstellung Strom
	Nennwerte
Einricht. Ethernet-Port-Aktivierung	Einricht. Ethernet-Port-Aktivierung

Menü	Untermenü
Kommunikationseinrichtung	Einrichtung IPv4-Zuweisungsmodus
	Einricht. gespeich. IPv4-Adresse
	Lokale Adresse IPv6-Verbindung
	Einrichtung IPv6-Zuweisungsmodus
	Gespeicherte globale IPv6-Adresse
	Ethernet-Gerätename
	DNS-Einstellung
	COM1-Einstellung
	COM4-Einstellung
	NTP-Adresse
	SMTP-Adresse
Anzeigeeinstellungen	Bildschirmeinstellung
	Kennzeichen- u. Symboleinstellung
	Einstellung numerisches Format
Datums-/Zeit-/Uhreinstellungen	Einstellung Datum/Uhrzeit
	Uhreinstellung
Alarm-Einstellungen	Alarm-Einstellungen
Spracheinstellung	Spracheinstellung
Einsatzzeit (TOU) Einstellungen	Aktive Einsatzzeittarife
	Einsatzzeit Jahreszeit
Rücksetzungen	Rücksetzungen

## Messgeräteinrichtung über das Display

Navigieren Sie zu den Einrichtungsbildschirmen und geben Sie die Parameter zur Konfiguration Ihres Messgeräts ein.

Das werkseitig eingestellte Display-Kennwort lautet 0 (Null).

**HINWEIS:** Wenn Sie die maximale Anzahl an Versuchen, ein Kennwort einzugeben, überschritten haben, sperrt Ihr Messgerät die Display-Konfiguration.



Im folgenden Beispiel wird gezeigt, wie Sie die Navigationssymbole verwenden, um Parameter auszuwählen, numerische Informationen einzugeben oder Parameterwerte aus Listen auszuwählen.

**HINWEIS:** Je nach Stromnetz sowie Anzeige- und Lokalisierungseinstellungen Ihres Messgeräts kann Ihre Displayanzeige von den Abbildungen abweichen.





### Beispiel: Spannungsmodus und SPW-/STW-Verhältnisse einstellen

Verwenden Sie die Display-Navigationssymbole, um den Spannungsmodus und die SPW-Verhältnisse einzustellen.

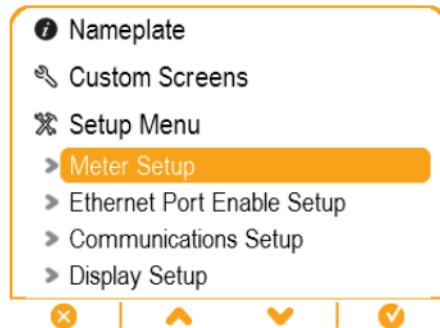

**HINWEIS:** Spannungswandler (SPW) werden auch Spannungstransformatoren genannt.

1. Drücken Sie auf , um das Menü anzuzeigen. Drücken Sie auf , bis **Setup-Menü** markiert ist. Drücken Sie auf , um das Setup-Menü anzuzeigen. Im Setup-Menü werden die Einrichtungsoptionen auf Ihrem Messgerät aufgeführt.



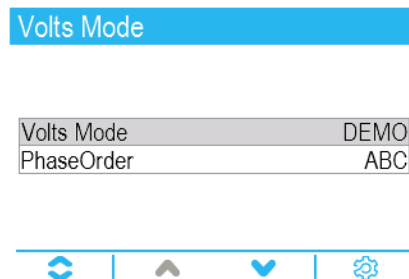

2. Drücken Sie auf  oder auf , um die verschiedenen Einrichtungsmenüoptionen zu markieren. Markieren Sie **Messgeräteinrichtung** und drücken Sie auf , um die Messgeräteinrichtungsbildschirme auszuwählen. Der Einrichtungsbildschirm **Spannungsmodus** wird angezeigt.
3. Drücken Sie auf , um die Option **Spannungsmodus** zu markieren. Drücken Sie auf , um den Spannungsmodus zu bearbeiten. Der Bildschirm Passwort eingeben wird angezeigt.



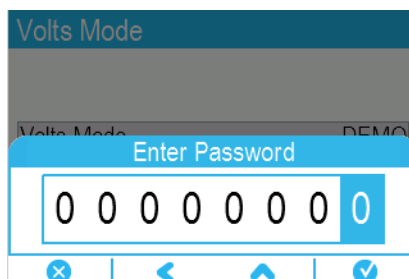

4. Drücken Sie auf , um den Wert der markierten Ziffer (0–9) zu ändern. Drücken Sie auf , um zur nächsten Ziffer zu wechseln. Drücken Sie auf , um Ihr Kennwort über die Bildschirmtastatur einzugeben. Der Konfigurationsbildschirm **Spannungsmodus** wird angezeigt.



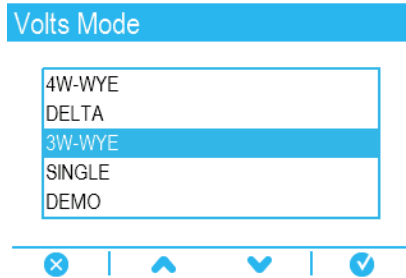



5. Drücken Sie auf  oder auf , um den gewünschten Spannungsmodus in der Liste zu markieren – in diesem Fall „3-L-STERN“. Drücken Sie auf , um den markierten Spannungsmodus auszuwählen. Es wird ein Bestätigungsbildschirm mit den vorherigen und den neu ausgewählten Einstellungen Ihres Messgeräts angezeigt.

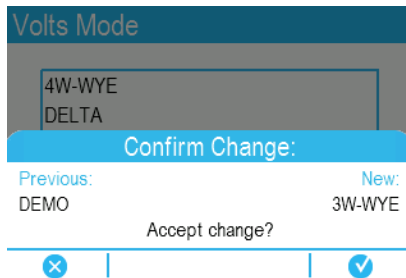





6. Drücken Sie auf , um die Auswahl zu bestätigen und um die neue Einstellung auf Ihr Messgerät anzuwenden. Drücken Sie auf , um den Vorgang abzubrechen und die Originaleinstellung Ihres Messgeräts beizubehalten.



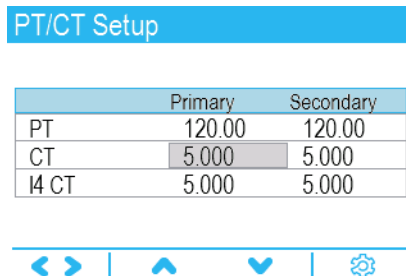

7. Drücken Sie auf dem Bildschirm Spannungsmodus auf , um zum Bildschirm SPW-/STW-Einstellung zu wechseln.
8. Drücken Sie auf dem Bildschirm SPW-/STW-Einstellung auf  , um den Spannungswandler- (SPW) oder Stromwandlerwert (STW) für die Bearbeitung zu markieren. Drücken Sie auf , um den markierten Wert zu bearbeiten.

**HINWEIS:** Wenn Sie den Zeitraum der Kennwort-Zeitüberschreitung überschritten haben, werden Sie aufgefordert, das Display-Kennwort Ihres Messgeräts einzugeben.



9. Drücken Sie auf , um den Wert der markierten Ziffer (0–9) zu ändern. Drücken Sie auf , um zur nächsten Ziffer zu wechseln. Drücken Sie auf , um den neuen Wert einzugeben.

Wenn der Bestätigungsbildschirm angezeigt wird, drücken Sie auf , um den neuen Wert zu bestätigen, oder auf , um den ursprünglichen Wert wiederherzustellen.

## Anzeigeeinstellungen

Sie können über das Display grundlegende Anzeigeparameter konfigurieren.

### Bildschirmeinstellungen

Parameter	Werte	Beschreibung
Hintergr.bel. Zeitüb.	0–7200	Damit wird festgelegt, für wie viele Sekunden nach der letzten Tastenbetätigung die Display-Hintergrundbeleuchtung aktiviert bleibt

### Kennzeichen- und Symboleinstellungen

Parameter	Werte	Beschreibung
Phasenkennzeichen	ABC, 123	Damit werden die Spannungs- und Stromphasenbezeichnungen eingestellt
Messwertsymbole	IEEE, IEC	Damit wird festgelegt, ob auf angezeigte Werte IEEE- oder IEC-Messwertsymbole angewandt werden
LF-Konvention	IEEE, IEC	Damit wird festgelegt, ob auf angezeigte Werte IEEE- oder IEC-Leistungsfaktorkonventionen angewandt werden

### Einstellung numerisches Format

Parameter	Werte	Beschreibung
Zifferngruppierung	1000,0, 1.000,0, 1 000,0	Damit wird festgelegt, wie Ziffern für die Anzeige gruppiert werden
Spannungsauflösung	1., 1.X, 1.XX, 1.XXX, 1.XXXX	Damit wird die Anzahl der angezeigten Dezimalstellen bei Spannungswerten festgelegt
Stromauflösung	1., 1.X, 1.XX, 1.XXX, 1.XXXX	Damit wird die Anzahl der angezeigten Dezimalstellen bei Stromwerten festgelegt
Leistungsauflösung	1., 1.X, 1.XX, 1.XXX, 1.XXXX	Damit wird die Anzahl der angezeigten Dezimalstellen bei Leistungs- und Energiemesswerten festgelegt

## Spracheinrichtung

Sie können Ihr Messgerätdisplay auf eine der folgenden Sprachen einstellen:

- Englisch (Werkeinstellung)
- Spanisch
- Französisch
- Russisch
- Deutsch
- Italienisch
- Portugiesisch
- Chinesisch (vereinfacht)

## Anwenderspezifische Anzeigen über ION Setup erstellen

Verwenden Sie ION Setup, um neue anwenderspezifische Anzeigen zu erstellen.

1. Starten Sie ION Setup.
2. Öffnen Sie den **Setup Assistant** für Ihr Messgerät.
3. Klicken Sie auf **Displays > Front Panel**.
4. Wählen Sie **Displays** aus und klicken Sie auf **Edit**.

ION Setup lädt die Anzeigedaten Ihres Messgeräts in den Bildschirm **Display Editor**.

5. Wählen Sie den Anzeigemodus der anwenderspezifischen Bildschirme aus der Dropdown-Liste aus und benennen Sie die anwenderspezifischen Anzeigen um, löschen Sie sie oder ändern Sie ihre Reihenfolge.
  - a. Klicken Sie auf **New**, um einen neuen Anzeigebildschirm im ausgewählten Anzeigemodus hinzuzufügen.
  - b. Klicken Sie auf **Edit**, um den Bildschirm **Display setup** zu öffnen, auf dem Sie neue oder vorhandene anwenderspezifische Anzeigen konfigurieren können.
6. Konfigurieren Sie Ihren Bildschirm.
  - **Screen Type**: Geben Sie die Anzahl der Parameter an, die auf dem Bildschirm angezeigt werden sollen.
  - **Screen Title**: Geben Sie den Titel ein, der oben auf der anwenderspezifischen Anzeige zu sehen sein soll.
7. Klicken Sie auf **Edit**, um die Parameter auszuwählen, die angezeigt werden sollen.

Die Anzahl der anzuzeigenden Parameter wird wie vorstehend beschrieben unter **Screen Type** ausgewählt.
8. Wählen Sie die Ziffernanzeige-Eigenschaften aus.
  - **Resolution**: Damit wird die Anzahl der angezeigten Dezimalstellen festgelegt.
  - **Last Digit**: Damit wird festgelegt, ob die letzte Ziffer gerundet oder abgeschnitten wird.
9. Klicken Sie auf **Send**, um die Änderungen im Messgerät zu speichern.



## Anzeigeeinheiten-Skalierung

Sie können die Einheiten der Messwerte, die auf dem Display und den Webseiten angezeigt werden, anpassen.

Sie können für die Spannungs-, Strom-, Leistungs- und Energiewerte, die auf dem Display und den Webseiten angezeigt werden, andere Einheiten als die Standardeinheiten konfigurieren. Außerdem können Sie die Auflösung für das Display einstellen. Angaben dazu, welche Werte mit den geänderten Einheiten angezeigt werden, finden Sie in den Informationen zu den Display- und Webseiten-Einheiten in der Modbus-Zuordnungsübersicht Ihres Messgeräts, die auf [www.se.com](http://www.se.com) erhältlich ist.

## Anzeigeeinheiten-Skalierung über ION Setup konfigurieren

Sie können die Einheiten der Messwerte, die auf dem Display und den Webseiten angezeigt werden, über ION Setup anpassen.

Die Konfiguration der Anzeigeeinheiten-Skalierung ist ein erweitertes Verfahren, für das fundierte Kenntnisse Ihres Messgeräts, seiner grundlegenden Architektur und des Systems, in dem es installiert ist, erforderlich sind.

Angaben dazu, welche Werte mit den geänderten Einheiten angezeigt werden, finden Sie in den Informationen zu den Display- und Webseiten-Einheiten in der Modbus-Zuordnungsübersicht Ihres Messgeräts, die auf [www.se.com](http://www.se.com) erhältlich ist.

**HINWEIS:** Anwenderspezifische Einheiten und Auflösungseinstellungen werden für Strom- und Spannungswerte automatisch angepasst, sodass auf dem Display keine falschen Nullwerte angezeigt werden.

1. Starten Sie ION Setup.
2. Stellen Sie eine Verbindung zu Ihrem Messgerät im erweiterten Modus her.
3. Navigieren Sie zum Ordner „Display Options Modules“ und doppelklicken Sie auf das Modul im rechten Fenster.

Der Bildschirm **Display Options** wird angezeigt.

4. Wählen Sie die Registerkarte **Setup Registers** aus.
5. Wählen Sie die Anzeigeeinheiten aus, die Sie konfigurieren möchten: Voltage Units, Current Units, Power Units oder Energy Units. Klicken Sie auf **Edit**.





Es wird ein Einheiten-Auswahlbildschirm angezeigt.

6. Wählen Sie die gewünschten Einheiten aus der Dropdown-Liste aus und klicken Sie dann auf **OK**.
7. Wenn Sie die Konfiguration der Anzeigeeinheiten abgeschlossen haben, klicken Sie auf **Send**, um die Änderungen auf das Messgerät zu übertragen und den Bildschirm Display Options zu schließen.

Weitere Informationen zum Anzeigeeoptionsmodul und der ION-Architektur Ihres Messgeräts, finden Sie in *ION Reference*, verfügbar auf [www.se.com](http://www.se.com).

## Fehlerbehebungssymbole auf dem abgesetzten Display

Auf dem abgesetzten Display werden neben den Status-LED-Informationen des Messgeräts auch Fehlerbehebungssymbole angezeigt.

Symbol	Beschreibung
	Das Display stellt eine Verbindung zu Ihrem Messgerät her.
	Das Display kann nicht mit Ihrem Messgerät kommunizieren. Überprüfen Sie die Verbindung zwischen Ihrem Messgerät und dem Display. Überprüfen Sie die Status-LED des Messgeräts, um sich zu vergewissern, dass das Messgerät normal funktioniert.
	Für die Kompatibilität mit Ihrem Messgerät braucht das Display eine aktualisierte Firmware.
	Das Display lädt eine Firmware-Aktualisierung herunter. Trennen Sie das Display nicht von Ihrem Messgerät.
	Für das Display wird eine Firmware-Aktualisierung durchgeführt. Trennen Sie das Display nicht von Ihrem Messgerät.

# Alarmer und Warnungen

## Alarmer

Mit einem Alarm benachrichtigt das Messgerät den Bediener, dass ein Alarmzustand erkannt wurde, wie z. B. ein Fehler oder ein Ereignis, das außerhalb der normalen Betriebsbedingungen liegt. Alarmer sind normalerweise Sollwert-gelenkte Alarmer und können für die Überwachung von bestimmten Verhaltensweisen, Ereignissen oder unerwünschten Zuständen in Ihrem elektrischen System programmiert werden.

Sie können Ihr Messgerät konfigurieren, um Alarmer mit hoher, mittlerer und niedriger Priorität zu generieren und anzuzeigen, wenn vordefinierte Ereignisse in den gemessenen Werten oder Betriebszuständen des Messgeräts entdeckt werden. Ihr Messgerät protokolliert auch die Alarmereignis-Informationen.

Werkseitig wird das Messgerät mit einigen bereits aktivierten Alarmen ausgeliefert. Andere Alarmer müssen konfiguriert werden, bevor das Messgerät Alarmer generieren kann.

Passen Sie die Messgerät-Alarmer nach Bedarf benutzerdefiniert an, z. B. durch die Änderung der Priorität. Mit den fortgeschrittenen Funktionen Ihres Messgeräts können Sie ebenfalls benutzerdefinierte Alarmer erstellen.

## Alarmarten

Ihr Messgerät verfügt über fünf Alarmarten:

Alarmart	Beschreibung
Sollwert (Standard)	Bei Sollwertalarmen werden der Istwert eines Parameters mit einem vorgegebenen Grenzwert oder einem Wertebereich verglichen. Dazu zählen Spannungs- und Strommesswerte sowie berechnete Energiequalitätswerte.  Einige Sollwertalarme nutzen Hochgeschwindigkeitsmessungen für eine Auflösung von bis zu 1 Millisekunde.
Digital	Digitale Alarmer werden durch den Ein-/Aus-Zustand eines Digitaleingangs ausgelöst.
Störung (Einbrüche/Spitzen)	Störungsalarme werden bei einem gemessenen Einbruchs- oder Spitzenwert ausgelöst.
Transienten	Transientenalarme werden bei einem gemessenen Transientenereignis ausgelöst.
Intern	Interne Alarmer können nicht konfiguriert werden und lösen einen Alarm basierend auf dem Messgerät-Zustand aus, wie z. B. während des Messgerät-Einschaltvorgangs.

Alarmer haben zwei Zustände:

Alarmzustand	Beschreibung
Aktiv	Das Messgerät erkennt, dass eine Alarmbedingung erfüllt ist.
Vorherig	Der Alarmzustand war zuvor vorhanden, aber in der Zwischenzeit ist wieder ein alarmfreier Zustand eingetreten.

Weitere Informationen zu Sollwert-, Relativsollwert-, Digitaleingangs-, Störungsanalyse-, Transienten-, Hochgeschwindigkeits-Transienten- (nur ION9000T) und Einbruchs-/Spitzenmodulen, finden Sie in *ION Reference*, verfügbar auf [www.se.com](http://www.se.com).

## Normal- und Hochgeschwindigkeitsalarmer

Die Alarmgeschwindigkeit wird durch die Auffrischungsrate des Frameworks für diesen speziellen Alarm bestimmt.

### Standardalarm

Standardalarmer haben eine Erfassungsrate von einmal pro Sekunde.

### Hochgeschwindigkeitsalarm

Hochgeschwindigkeitsalarmer haben eine Erfassungsrate von einer halben Periode.

### 3-Phasen-Alarme

Alarme in 3-Phasen-Systemen werden pro Phase ausgewertet und auch für jede Phase separat gemeldet.

Einige Alarme, wie z. B. Alarme für Stromeinbrüche und -spitzen, werden pro Phase ausgewertet, aber als ein Alarm gemeldet: Für jede der drei Phasen wird die Sollwertbedingung separat ausgewertet, es wird jedoch nur ein einziger Alarm generiert. Die Alarmauslösung erfolgt, wenn die erste Phase den Alarmauslösewert für die Dauer der Auslöseverzögerungszeit überschreitet. Der Alarm ist aktiv, solange eine der Phasen in einem Alarmzustand bleibt. Der Alarmabfall erfolgt, wenn die letzte Phase für die Dauer der Abfallverzögerungszeit unter dem Abfallwert bleibt.

### Über- und Unter-Sollwert-Alarmerbetrieb (Standard) – Beispiel

Das Messgerät unterstützt Über- und Unter-Sollwert-Bedingungen bei Standardalarmer.

Eine Sollwertbedingung tritt ein, wenn die Amplitude des überwachten Signals den in der Einstellung „Auslösesollwert“ vorgegebenen Grenzwert passiert und für die Dauer der in der Einstellung „Auslöseverzögerung“ vorgegebenen Mindestzeit innerhalb dieses Grenzbereiches bleibt.

Eine Sollwertbedingung endet, wenn die Amplitude des überwachten Signals den in der Einstellung „Abfallsollwert“ vorgegebenen Grenzwert passiert und für die Dauer der in der Einstellung „Abfallverzögerung“ vorgegebenen Mindestzeit innerhalb dieses Grenzbereiches bleibt.

### Sollwertüberschreitung

Wenn der Wert über den eingestellten Auslösesollwert ansteigt und dort lange genug für die Auslöseverzögerung ( $\Delta T1$ ) verbleibt, wird der Alarmzustand auf EIN gestellt. Wenn der Wert unter den eingestellten Abfallsollwert fällt und dort lange genug für die Abfallverzögerung ( $\Delta T2$ ) verbleibt, wird der Alarmzustand auf AUS gestellt.

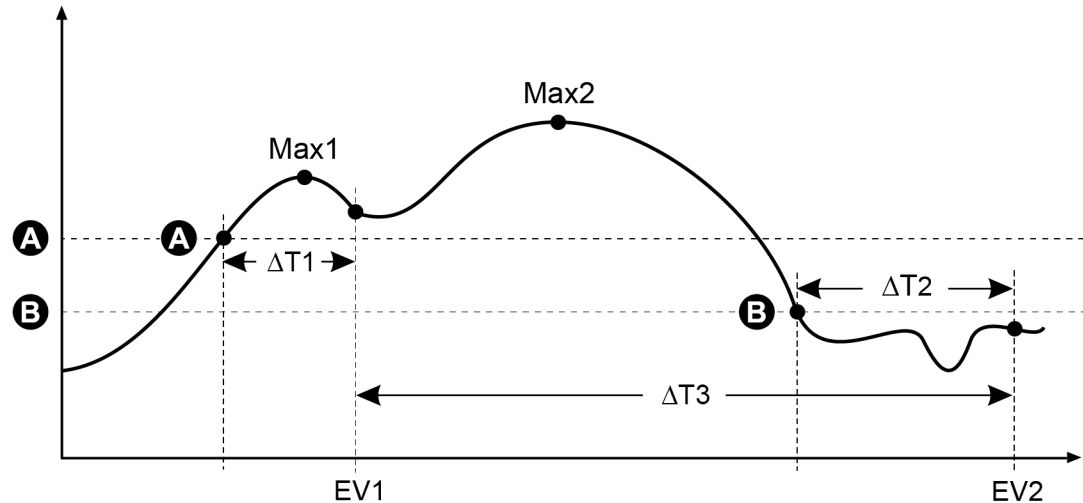

A	Auslösesollwert
B	Abfallsollwert
$\Delta T1$	Auslöseverzögerung (in Sekunden)
EV 1	Start des Alarmzustandes
$\Delta T2$	Abfallverzögerung (in Sekunden)
EV 2	Ende des Alarmzustandes
$\Delta T3$	Alarmdauer (in Sekunden)
Max 1	Während der Auslösezeit aufgezeichneter Maximalwert
Max 2	Während der Alarmzeit aufgezeichneter Maximalwert

Das Messgerät zeichnet das Datum und die Uhrzeit auf, wann das Alarmereignis beginnt (ER 1) und wann es endet (ER 2). Außerdem führt das Messgerät jede Aufgabe aus, die dem Ereignis zugewiesen wurde, wie z.B. Ansteuerung eines Digitalausgangs. Das Messgerät zeichnet auch die Maximalwerte (Max 1 und Max 2) vor, während und nach der Alarmzeit auf.

### Sollwertunterschreitung

Wenn der Wert unter den eingestellten Auslösesollwert fällt und dort lange genug für die Auslöseverzögerung ( $\Delta T1$ ) verbleibt, wird der Alarmzustand auf EIN gestellt. Wenn der Wert über den eingestellten Abfallsollwert steigt und dort lange genug für die Abfallverzögerung ( $\Delta T2$ ) verbleibt, wird der Alarmzustand auf AUS gestellt.

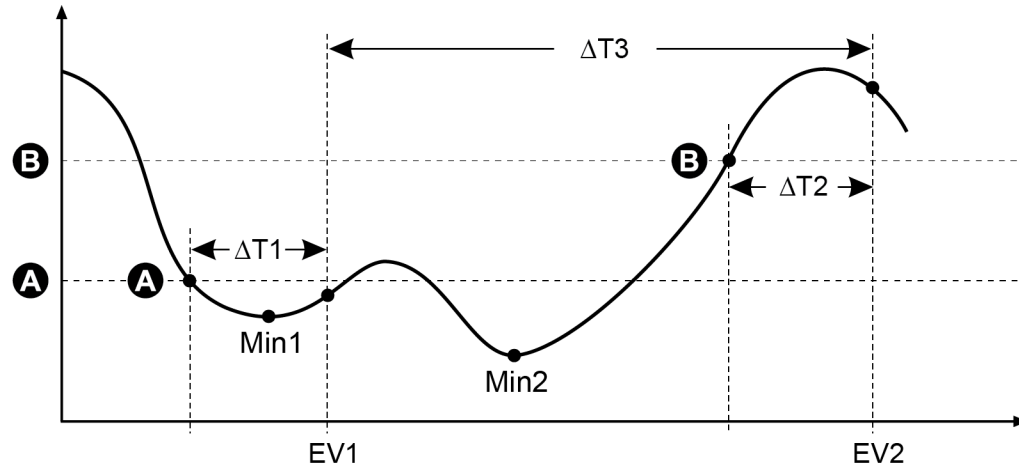

A	Auslösesollwert
B	Abfallsollwert
$\Delta T1$	Auslöseverzögerung (in Sekunden)
EV 1	Start des Alarmzustandes
$\Delta T2$	Abfallverzögerung (in Sekunden)
EV 2	Ende des Alarmzustandes
$\Delta T3$	Alarmdauer (in Sekunden)
Min 1	Während der Auslösezeit aufgezeichneter Minimalwert
Min 2	Während der Alarmzeit aufgezeichneter Minimalwert

Das Messgerät zeichnet das Datum und die Uhrzeit auf, wann das Alarmereignis beginnt (ER 1) und wann es endet (ER 2). Außerdem führt das Messgerät jede Aufgabe aus, die dem Ereignis zugewiesen wurde, wie z.B. Ansteuerung eines Digitalausgangs. Das Messgerät zeichnet auch die Minimalwerte (Min 1 und Min 2) vor, während und nach der Alarmzeit auf.

## Relativsollwert

Die Relativsollwertmodule des Messgeräts verhalten sich ähnlich wie die Sollwertmodule, ihre Auslöse- und Abfallwerte sind jedoch relativ zur *Nennwert*-Eingangsquelle eingestellt.

Weitere Informationen zu Relativsollwertmodulen finden Sie in *ION Reference*, verfügbar auf [www.se.com](http://www.se.com).

## Einbruchs-/Spitzenalarme

Ihr Messgerät überwacht Spannung und Strom Ihres Stromnetzes auf Einbrüche und Spitzen.

Wenn Einbruchs-/Spitzengrenzwerte festgelegt wurden und die Alarmfunktion aktiviert wurde, meldet das Messgerät die Amplitude und Dauer der Störung und protokolliert die mit der Störung verbundenen Daten- und Wellenformatensätze.

Sie müssen die Nennspannung und den Nennstrom konfigurieren, damit diese Alarmer funktionieren.

Sie können die Grenzwerte (Kriterien), die vom Messgerät zur Identifizierung eines Einbruchs oder einer Spitze genutzt werden, manuell eingeben oder das Messgerät kann die Einbruchs-/Spitzengrenzwerte durch die Überwachung Ihres Stromnetzes erlernen.

Weitere Informationen zu den Einbruchs-/Spitzen- und Störungsanalysemodulen finden Sie in *ION Reference*, verfügbar auf [www.se.com](http://www.se.com).

## Digitale Alarmer

Diese Alarmer werden durch Zustandsänderungen der zugehörigen Digitaleingänge ausgelöst.

Sie können den Alarm je nach seinem Zweck so konfigurieren, dass er aktiviert wird, wenn der Digitaleingang ein- bzw. ausgeschaltet ist.

Wenn Sie z. B. einen Digitaleingang zur Überwachung eines Leistungsschalter verwenden, der immer eingeschaltet sein soll, würden Sie den Alarm so konfigurieren, dass er bei Auslösung des Leistungsschalters aktiviert wird.

**HINWEIS:** Damit ein Alarm nicht angezeigt wird, stellen Sie dessen Alarmpriorität auf **Nur Information** ein. Wenn Sie den digitalen Alarm deaktivieren, werden auch alle mit dem Digitaleingang verknüpften Alarmfunktionen deaktiviert.

Weitere Informationen zum Digitaleingangsmodul finden Sie in *ION Reference*, verfügbar auf [www.se.com](http://www.se.com).

## Transientenalarmer

Transientenalarmer werden von Spannungstransientenaktivitäten (z. B. ITI CBEMA-Störungen Typ 1) ausgelöst.

Sie müssen die Nennspannung konfigurieren, damit diese Alarmer funktionieren.

Über das Einrichtungsregister *Threshold* im Transientenmodul wird festgelegt, welche Spannungsstörungsamplitude als Transientenaktivität erkannt werden soll. Dabei wird der Schwellenwert als Prozentsatz der Nennspannung plus 100 festgelegt. Wenn z. B. Transienten aufgezeichnet werden sollen, wenn die Spannung um 20 % vom Nennwert abweicht, dann geben Sie im Einrichtungsregister *Threshold* den Wert „120“ ein.

Weitere Informationen hierzu finden Sie unter „[Transienten](#)“ auf Seite 229.

Weitere Informationen zum Transientenmodul finden Sie in *ION Reference*, verfügbar auf [www.se.com](http://www.se.com).

## Alarmereignis-Prioritäten

Die Alarmprioritäten Ihres Messgeräts entsprechen den Ereignisprioritätsbereichen.

Alarmpriorität	Ereignispriorität
Hoch (rot)	192–255
Mittel (gelb)	128–191
Tief (blau)	64–127

Alarmpriorität	Ereignispriorität
Nur Information (kein Alarm)*	1–63
Keine (keine Alarmer oder Ereignisse)*	0

\* Alarmer mit der Priorität **Nur Information** oder **Keine** werden nicht hervorgehoben oder angezeigt.

### Ereignispriorität „Nur Information“ und „Keine“

Alarmer mit der Priorität **Nur Information** oder **Keine** werden nicht auf dem Messgerätdisplay angezeigt und fungieren nicht als Alarmer. Wenn die Priorität eines Alarms auf **Nur Information** eingestellt und die Ereignispriorität größer als der Ereignisprotokoll-Abschaltwert ist, wird das zugehörige Ereignis im Ereignisprotokoll des Messgeräts erfasst. Wenn die Priorität eines Alarms auf **Keine** eingestellt ist, wird die Ereignispriorität automatisch auf null eingestellt und kein zugehöriges Ereignis wird im Ereignisprotokoll des Messgeräts erfasst.

Wenn Sie Ereignisse zur späteren Verwendung oder zu Fehlerbehebungszwecken protokollieren möchten, aber keine Alarmerfunktionen damit verbinden wollen, dann stellen Sie die Alarmpriorität dafür auf **Nur Information** ein.

Stellen Sie für unerwünschte Ereignisse, die häufig auftreten und die Sie nicht zu Bezugnahme- oder Fehlerbehebungszwecken protokollieren wollen, die Alarmpriorität auf **Keine** ein.

## Alarmanzeigen

Auf dem Messgerätdisplay befindet sich eine Alarmanzeige, die angibt, welche Alarmerstufen erkannt wurden (aktiv oder Verlauf) und ob die Alarmer quittiert wurden oder nicht.

Bei aktiven Alarmen mit hoher Priorität blinkt das Display außerdem, bis der Alarm quittiert wird. Zudem ist eine Alarm-LED vorhanden, die auf den Alarmzustand des Messgeräts hinweist.

Alarm	Alarmsymbol	Alarmsymbol-Blinken	Alarm-LED	Display
Aktiv hoch	Rot gefüllte Glocke	Blinken, wenn nicht quittiert	<ul style="list-style-type: none"> <li>• Blinken, wenn nicht quittiert</li> <li>• Daueranzeige, wenn nicht quittiert</li> </ul>	Blinken, wenn nicht quittiert
Aktiv mittel	Gelb gefüllte Glocke	Blinken, wenn nicht quittiert	<ul style="list-style-type: none"> <li>• Blinken, wenn nicht quittiert</li> <li>• Daueranzeige, wenn nicht quittiert</li> </ul>	Kein Blinken



Alarm	Alarmsymbol	Alarmsymbol-Blinken	Alarm-LED	Display
Aktiv niedrig	Blau gefüllte Glocke	Blinken, wenn nicht quittiert	<ul style="list-style-type: none"> <li>• Blinken, wenn nicht quittiert</li> <li>• Daueranzeige, wenn nicht quittiert</li> </ul>	Kein Blinken
Verlauf hoch	Rot umrandete Glocke	Blinken, wenn nicht quittiert	<ul style="list-style-type: none"> <li>• Blinken, wenn nicht quittiert</li> <li>• Daueranzeige, wenn nicht quittiert</li> </ul>	Kein Blinken
Verlauf mittel	Gelb umrandete Glocke	Blinken, wenn nicht quittiert	<ul style="list-style-type: none"> <li>• Blinken, wenn nicht quittiert</li> <li>• Daueranzeige, wenn nicht quittiert</li> </ul>	Kein Blinken
Verlauf niedrig	Grau gefüllte Glocke	Kein Blinken	Aus	Kein Blinken
Keine aktiven oder nicht quittierten Alarme vorhanden	Grau gefüllte Glocke	Kein Blinken	Aus	Kein Blinken

Wenn mehrere aktive Alarme vorhanden sind, wird der Alarmzustand der höchsten Priorität angezeigt. Wenn mehrere nicht quittierte Verlaufsalarmer vorhanden sind, zeigt das Messgerät den Alarmzustand des nicht quittierten Verlaufsalarms mit der höchsten Priorität an.

**HINWEIS:** Damit ein Alarm ohne Auswirkungen auf andere Messfunktionen nicht angezeigt wird, stellen Sie dessen Alarmpriorität auf **Nur Information** ein.

## Standardalarmer

Ihr Messgerät verfügt über Standardalarmer. Einige Alarme sind werkseitig aktiviert.

**HINWEIS:** Einige Alarme müssen für ihren Einsatz konfiguriert werden.

Bezeichnung	Priorität	Beschreibung	WerkEinstellung
Stromeinbruch Ph1 bis Ph3	Hoch	Stromeinbruchsalarm für Phase 1, 2, 3	Deaktiviert

Bezeichnung	Priorität	Beschreibung	Werkeinstellung
Stromspitze Ph1 bis Ph3	Hoch	Stromspitzenalarmer für Phase 1, 2, 1	Deaktiviert
Einbruch/Spitze	Hoch	Spannungseinbruchs-/spitzenalarm	Deaktiviert
Über lunsym	Mittel	Alarm für Unsymmetrie-Überstrom	Deaktiviert
Über Uunsym	Mittel	Alarm für Unsymmetrie-Überspannung	Deaktiviert
Über THD U1 bis U3	Mittel	Alarmer für Klirrfaktor-Überspannung	Aktiviert
Über kW (P) Gleitf.-MW	Mittel	Alarm für zu hohen Gleitfenstermittelwert kW	Deaktiviert
Über Ia bis Ic, (1–3) 4	Mittel	Überstromalarmer	Deaktiviert
U1 bis U3 Sollwert	Mittel	Spannungssollwertalarmer	Deaktiviert
Frequenzsollwert	Mittel	Frequenzsollwert-Alarm	Aktiviert
4-30 U Unterbr. Ph1 bis Ph3	Niedrig	Energiequalitätsalarmer für Spannungsunterbrechung 4-30	Aktiviert
Transienten/Wellenformen	Hoch	Transientenalarm	Deaktiviert
Schneller Transient (nur ION9000T)	Hoch	Schneller Transientenalarm	Deaktiviert
Digitaleingänge	Nur Information	Digitaleingangsalarmer Die Anzahl der Alarmer wird durch die Gesamtzahl der verfügbaren Digitaleingänge bestimmt. <b>Hinweis:</b> Alarmer mit der Priorität „Nur Information“ werden nicht angezeigt.	Aktiviert

## Alarminformationen

Sie können Informationen zu einem Alarm auf dem Messgerätdisplay anzeigen.

Es werden nur Alarmer mit der Priorität „Tief“, „Mittel“ oder Hoch“ angezeigt.

Parameter	Beschreibung
Alarm	Der Name des Alarms (Beispiel: Über THD U1).
Priorität	Niedrige, mittlere oder hohe Alarmpriorität.

Parameter	Beschreibung
Datum	Datum und Uhrzeit der Alarmauslösung.
Dauer	Die Dauer des Alarms (gilt nur für inaktive Alarmer).
Qui.	Datum und Uhrzeit der Alarmquittierung (gilt nur für quittierte Alarmer).
Wert	Aktiver Alarm: Der Minimal- oder Maximalwert, der bei der Alarmauslösung erfasst wurde.
	Verlaufsalarmer: Der Minimal- oder Maximalwert, der während der Alarmdauer erfasst wurde.

## Alarmer über das Display anzeigen und quittieren

So zeigen Sie Alarmer über das Display an und quittieren sie:

1. Drücken Sie auf dem Display auf die **Home**-Taste.
2. Drücken Sie auf **Alarmer > Aktive Alarmer** oder **Vorherige Alarmer**.
3. Drücken Sie auf **Auswahl**.
4. Drücken Sie auf die Aufwärts- oder Abwärtssymbole, um durch die Alarmer zu navigieren. Die aktive Auswahl ist mit einem grauen Balken hinterlegt.

**HINWEIS:** Sie können auf **Info** drücken, um Alarmerdetails anzuzeigen.

5. Drücken Sie zum Quittieren der Alarmer auf **Alle quittieren**.

## Alarmkonfiguration

**Themen in diesem Abschnitt:**

### Alarmeinrichtung über das Display

Alarmer können über das Display aktiviert oder deaktiviert werden.

## **WARNUNG**

### FEHLERHAFTER DATENERGEBNISSE

- Nutzen Sie die Daten, die auf dem Display oder durch die Software angezeigt werden, nicht als Ersatz für sachgemäße Verfahren am Arbeitsplatz oder ein sachgemäßes Vorgehen bei der Geräte- bzw. Anlagenwartung.
- Bestätigen Sie, dass Ihr Alarm ordnungsgemäß konfiguriert wurde.

**Nichtbeachtung dieser Anweisungen kann zu schweren bzw. tödlichen Verletzungen oder zu Sachschäden führen.**

### Auf dem Display verfügbare Standardalarmer

Parameter*	Beschreibung
Über Iunsym	Alarm für Unsymmetrie-Überstrom
Über THD U1	Alarm für Klirrfaktor-Überspannung U1

Parameter*	Beschreibung
Über THD U2	Alarm für Klirrfaktor-Überspannung U2
Über THD U3	Alarm für Klirrfaktor-Überspannung U3
Über kW Gleitf.-MW	Alarm für zu hohen Gleitfenstermittelwert kW
Über Ia	Alarm für Überstrom Ia
Über Ib	Alarm für Überstrom Ib
Über Ic	Alarm für Überstrom Ic
Über I4	Alarm für Überstrom I4
Über Uunsym	Alarm für Unsymmetrie-Überspannung
U1 Sollwert	Alarm für Sollwert U1
U2 Sollwert	Alarm für Sollwert U2
U3 Sollwert	Alarm für Sollwert U3
Frequenzsollwert	Frequenzsollwert-Alarm
Einbruch/Spitze 1	Spannungseinbruchs-/spitzenalarm
Stromeinbruch Ph1**	Stromeinbruchsalarme für Phase 1
Stromeinbruch Ph2**	Stromeinbruchsalarme für Phase 2
Stromeinbruch Ph3**	Stromeinbruchsalarme für Phase 3
4-30 U Unterbr. Ph1	Energiequalitätsalarm für Spannungsunterbrechung 4-30 für Phase 1
4-30 U Unterbr. Ph2	Energiequalitätsalarm für Spannungsunterbrechung 4-30 für Phase 2
4-30 U Unterbr. Ph3	Energiequalitätsalarm für Spannungsunterbrechung 4-30 für Phase 3
Stromspitze Ph1**	Stromspitzenalarme für Phase 1
Stromspitze Ph2**	Stromspitzenalarme für Phase 2
Stromspitze Ph3**	Stromspitzenalarme für Phase 3
HSTC 1 (nur ION9000T)	Schneller Transientenalarm

\* Jedes Sollwertmodul oder Relativsollwertmodul mit einer Ereignispriorität, die höher als oder gleich der niedrigen Alarmereignis-Priorität ist, wird ebenfalls auf diesem Bildschirm angezeigt.

\*\* Durch die Aktivierung oder Deaktivierung einer Phase für eine Alarmart werden alle Phasen für diese Alarmart aktiviert oder deaktiviert.

**HINWEIS:** Die Konfiguration von Alarmen muss über ION Setup erfolgen.

Alarme mit einer geringeren Priorität als **Tief (Nur Information oder Keine)** werden nicht angezeigt.

Sie müssen alle alarmbezogenen Parameter konfigurieren, damit die Alarmfunktionen aktiviert werden. Damit z. B. der Alarm „Über Ia“ funktioniert, müssen Sie den Nennwert und die Bedingungen eingeben, die einen Alarmzustand darstellen, auch wenn der Alarm auf dem Bildschirm „Alarm-Einstellungen“ als „Aktiviert“ angezeigt wird.

### Alarmer über das Display deaktivieren und aktivieren

Deaktivieren Sie die Alarmer über das Display, wenn Sie Wartungsarbeiten an Ihrem System durchführen und unerwünschte Alarmauslösungen verhindern möchten.

**HINWEIS:** Damit ein Alarm ohne Auswirkungen auf andere Messfunktionen nicht angezeigt wird, stellen Sie dessen Alarmpriorität auf **Nur Information** ein.

So deaktivieren Sie Alarmer über das Display:

1. Drücken Sie auf dem Display auf die **Home**-Taste.
2. Drücken Sie auf **Setup-Menü > Alarm-Einstellungen**.
3. Drücken Sie auf **Auswahl**.
4. Drücken Sie auf **Bearbeiten**. Geben Sie bei Aufforderung das Messgerätkennwort ein.
5. Drücken Sie auf die Aufwärts- oder Abwärtssymbole, um durch die Alarmer zu navigieren. Die aktive Auswahl ist mit einem grauen Balken hinterlegt.
6. Um das Element bzw. die Elemente auszuwählen, drücken Sie **Auswahl** zur Aktivierung/Deaktivierung.
7. Drücken Sie auf **Auswahl**, um die Änderung zu bestätigen.
8. Drücken Sie zur Bestätigung erneut auf **Auswahl**.
9. Führen Sie die Wartungsarbeiten am System durch.
10. Aktivieren Sie die Alarmer, die Sie zuvor deaktiviert haben.

### Sollwert-/Standardalarmer über ION Setup konfigurieren

So konfigurieren Sie Standardalarm-Einstellungen über ION Setup:

1. Starten Sie ION Setup.
2. Öffnen Sie den **Setup Assistant** für Ihr Messgerät.
3. Klicken Sie auf **Alarming > Standard**.
4. Wählen Sie einen Sollwert aus und klicken Sie auf **Edit**.
5. Geben Sie das Kennwort ein und klicken Sie bei Bedarf auf **OK**.  
Der Bildschirm **Setpoint Setup** wird angezeigt.
6. Konfigurieren Sie die Sollwerte nach Bedarf.
7. Klicken Sie auf **Save**, um die Einstellungen in Ihrem Messgerät zu speichern.

Parameter	Wert/Bereich	Beschreibung
By Percentage	By Percentage/By Value	Wenn diese Option verfügbar ist, wird damit festgelegt, ob die Auslöse- und Abfalleinträge nach Prozentsatz oder nach Wert angezeigt werden. Wenn diese Option nicht verfügbar ist, werden die Auslöse- und Abfalleinträge nach Wert angezeigt.
Disabled/Enabled	Markiert/Nicht markiert	Wenn die Abschaltung des Alarms erzwungen wird, werden alle mit dem Eingang verknüpften Funktionen deaktiviert. Damit ein Alarm ohne Auswirkungen auf andere Messgerätfunktionen nicht angezeigt wird, stellen Sie dessen Alarmpriorität auf „Info Only“ ein.
Label	Zeichenkettenwert	Bei verfügbarer Option können Sie die werkseitige Bezeichnung ändern, sodass der Alarm eindeutiger identifiziert werden kann. Zulässig sind Buchstaben, Zahlen und Unterstriche.
Pickup	Numerischer Wert	Über diese Einstellung wird ein Wert festgelegt, bei dem der Alarm aktiviert wird.
Pickup Delay	Numerischer Wert	Damit wird die Anzahl der Sekunden festgelegt, für die sich der Eingang über dem Alarmauslösewert befinden muss, bevor der Alarm aktiviert wird.
Dropout	Numerischer Wert	Über diese Einstellung wird ein Wert festgelegt, bei dem der Alarm deaktiviert wird.
Dropout Delay	Numerischer Wert	Damit wird die Anzahl der Sekunden festgelegt, für die sich der Eingang unter dem Alarmabfallwert befinden muss, bevor der Alarm deaktiviert wird.
Alarm Priority	None, Info Only, Low, Medium oder High	Damit wird die Prioritätsstufe des Standardalarms festgelegt. Wenn die Priorität auf „Info Only“ eingestellt ist, wird der Alarm nicht auf dem Display angezeigt.
Custom Priority	0–255	Wählen Sie eine anwenderspezifische Priorität aus, um die Ereignispriorität des mit dem Alarm verknüpften Ereignisses anzuzeigen und zu konfigurieren. Der Ereignisprotokoll-Abschaltwert wird zu Referenzzwecken angezeigt. Prioritäten oberhalb des Abschaltwerts werden im Messgerät-Ereignisprotokoll gespeichert.

### Einbrüche/Spitzen – Übersicht

Ihr Messgerät überwacht Spannung und Strom Ihres Stromnetzes auf Einbrüche und Spitzen (INCITS-Störungen [CBEMA] Typ 2 und Typ 3).

Wenn Einbruchs-/Spitzengrenzwerte festgelegt wurden und die Alarmfunktion aktiviert wurde, meldet das Messgerät die Amplitude und Dauer der Störung und protokolliert die mit der Störung verbundenen Daten- und Wellenformdatensätze.

Sie können die Grenzwerte (Kriterien), die vom Messgerät zur Identifizierung eines Einbruchs oder einer Spitze genutzt werden, manuell eingeben oder das Messgerät kann die Einbruchs-/Spitzengrenzwerte durch die Überwachung Ihres Stromnetzes erlernen.

### Einbruchs-/Spitzenalarmer über ION Setup konfigurieren

So konfigurieren Sie die Einbruchs-/Spitzenalarm-Einstellungen über ION Setup:

1. Starten Sie ION Setup.
2. Öffnen Sie den **Setup Assistant** für Ihr Messgerät.
3. Klicken Sie auf **Alarming > Sag/Swell**.
4. Wählen Sie den zu konfigurierenden Parameter aus und klicken Sie auf **Edit**.  
Das Einrichtungsdialogfeld für diesen Parameter wird angezeigt.
5. Konfigurieren Sie die Parameter nach Bedarf.

Die Werte, die Sie einstellen müssen, variieren je nach Art des Einbruch-/Spitzenalarmer, den Sie konfigurieren.

#### Spannungseinbruch-/spitzen-Einrichtungparameter

Parameter	Wert/Bereich	Beschreibung
Enable/Disable	Enabled oder Disabled	Damit wird festgelegt, ob die Einbruch-/Spitzenaufzeichnung und -alarmierung aktiviert ist.
Nominal	1–999.999	Die primäre Effektivwertspannung für das Stromnetz. Verwenden Sie für ein Gerät in Dreieckschaltung die Phase-Phase-Spannung und für ein Gerät in Sternschaltung die Phase-Neutral-Spannung. Weitere Informationen zur Konfiguration des Spannungsmodus finden Sie unter <a href="#">„Messungsparameter konfigurieren“</a> auf Seite 81.
Swell Limit	Prozentsatz vom Nennwert	Damit wird der Spitzengrenzwert als Prozentsatz der Nennspannung festgelegt.
Sag Limit	Prozentsatz vom Nennwert	Damit wird der Einbruchsgrenzwert als Prozentsatz der Nennspannung festgelegt.

Parameter	Wert/Bereich	Beschreibung
Hysteresis	Prozentsatz – siehe Beschreibung	Damit wird die Amplitudendifferenz zwischen dem Einbruchs- oder Spitzengrenzwert und dem Schwellenwert festgelegt, bei dem das Energiequalitätseignis als abgeschlossen gilt.  Wenn z. B. das Messgerät einen Einbruchsgrenzwert von 90 % des Nennwerts hat und die Hysterese auf 2 % eingestellt ist, heißt das, dass die Spannung bei einem Einbruchseignis auf 92 % des Nennwerts zurückkehren muss, damit das Einbruchseignis als abgeschlossen gilt.
Alarm priority	Siehe Beschreibung	Wählen Sie die Alarmpriorität aus, die Sie mit Einbruch-/Spitzenalarmen verknüpfen möchten.  Damit ein Alarm ohne Auswirkungen auf andere Messgerätfunktionen nicht angezeigt wird, stellen Sie dessen Alarmpriorität auf „Info Only“ ein.

### Stromeinbruch-/spitzen-Einrichtungparameter

Parameter	Wert/Bereich	Beschreibung
Enable/Disable	Enabled oder Disabled	Damit wird festgelegt, ob die Einbruch-/Spitzenaufzeichnung und -alarmierung aktiviert ist.
Nominal	1–999.999	Damit wird der Nennstromwert festgelegt, der für die Stromeinbruchs- oder Stromspitzenerkennung verwendet wird.
Pickup	Prozentsatz vom Nennwert	Damit wird der Prozentsatz festgelegt, um den der Stromwert vom Nennstrom abweichen muss, um als Einbruch oder Spitze eingestuft zu werden.
Dropout	Prozentsatz vom Nennwert	Damit wird der Prozentsatz vom Nennwert festgelegt, um dessen Wert der Strom ansteigen bzw. absinken muss, damit dies als Ende des Einbruchs oder der Spitze gewertet wird.
Hysteresis	Nicht zutreffend	Zeigt die Amplitudendifferenz zwischen den Einbruchs- oder Spitzen-Auslöse- und Abfallwerten an.  Um den Hysterese-Wert zu ändern, ändern Sie die Werte für „Pickup“ oder „Dropout“.
Alarm priority	Siehe Beschreibung	Wählen Sie die Alarmpriorität aus, die Sie mit Einbruch-/Spitzenalarmen verknüpfen möchten.  Damit ein Alarm ohne Auswirkungen auf andere Messgerätfunktionen nicht angezeigt wird, stellen Sie dessen Alarmpriorität auf <b>Info Only</b> ein.



## Transientenalarmer über ION Setup konfigurieren

So konfigurieren Sie Transientenalarmer über ION Setup:

1. Starten Sie ION Setup.
2. Öffnen Sie den **Setup Assistant** für Ihr Messgerät.
3. Klicken Sie auf **Alarming > Transient**.
4. Wählen Sie **Transient/Waveshape** aus und klicken Sie auf **Edit**.  
Das Einrichtungsdialogfeld für diesen Parameter wird angezeigt.
5. Konfigurieren Sie die Parameter nach Bedarf.

### Transienten-Einrichtungsparameter

Parameter	Wert/Bereich	Beschreibung
Enabled/Disabled	Enabled oder Disabled	Damit wird festgelegt, ob die Transientenaufzeichnung und -alarmierung aktiviert ist.
Nominal	1–999999	Damit wird der für die Transientenerkennung verwendete Nennspannungswert festgelegt.
Threshold	Prozentsatz vom Nennwert	Damit wird der Schwellenwert als Prozentsatz der Nennspannung plus 100 festgelegt. Wenn z. B. Transienten aufgezeichnet werden sollen, wenn die Spannung um 20 % vom Nennwert abweicht, dann geben Sie „120“ ein.
Alarm priority	Siehe Beschreibung	Wählen Sie die Alarmpriorität aus, die Sie mit Transientenalarmen verknüpfen möchten. Damit ein Alarm ohne Auswirkungen auf andere Messgerätfunktionen nicht angezeigt wird, stellen Sie dessen Alarmpriorität auf „Info Only“ ein.

## Digitaleingangsalarmer über ION Setup konfigurieren

So ändern Sie die Digitalalarm-Einstellungen über ION Setup:

1. Starten Sie ION Setup.
2. Öffnen Sie den **Setup Assistant** für Ihr Messgerät.
3. Klicken Sie auf **Alarming > Digital Input**.
4. Konfigurieren Sie die Digitaleingangs-Alarmerinstellungen, indem Sie einen Eingang auswählen und auf **Edit** klicken. Einige Einstellungen sind nicht konfigurierbar und werden abgeblendet angezeigt.
5. Klicken Sie auf **Save**, um die Änderungen im Messgerät zu speichern.

Parameter	Wert/Bereich	Beschreibung
Input	Input On/Input Off	<p>Damit wird das Eingangsstatus-/Alarm-Verhalten festgelegt:</p> <ul style="list-style-type: none"> <li>• Input On: Der Alarm ist aktiviert, wenn der Digitaleingang aktiviert ist.</li> <li>• Input Off: Der Alarm ist aktiviert, wenn der Digitaleingang deaktiviert ist.</li> </ul>
Disable/Enable	Markiert/Nicht markiert	<p>Damit wird der zugeordnete Alarm deaktiviert oder aktiviert.</p> <p>Damit ein Alarm ohne Auswirkungen auf die Digitaleingangsfunktionen nicht angezeigt wird, stellen Sie dessen Alarmpriorität auf „Info Only“ ein.</p>
Label	Zeichenkettenwert	Bei verfügbarer Option können Sie die werkseitige Bezeichnung ändern, sodass der Alarm eindeutiger identifiziert werden kann. Zulässig sind Buchstaben, Zahlen und Unterstriche.
Alarm Priority	None, Info Only, Low, Medium oder High	Damit wird die Prioritätsstufe des Digitaleingangsalarms festgelegt. Um den Alarm zu deaktivieren, stellen Sie die Priorität auf „Info Only“ ein.
Custom Priority	0–255	Wählen Sie eine anwenderspezifische Priorität aus, um die Ereignispriorität des mit dem Alarm verknüpften Ereignisses anzuzeigen und zu konfigurieren. Der Ereignisprotokoll-Abschaltwert wird zu Referenzzwecken angezeigt. Ereignisprioritäten oberhalb des Abschaltwerts werden im Messgerät-Ereignisprotokoll gespeichert.

## Warnungen

Eine Warnung ist eine externe Benachrichtigung vom Messgerät als Hinweis auf Veränderungen. Dazu zählt z. B. eine Zustandsänderung eines Digitaleingangs oder eines Energiequalitätseignisses wie etwa ein Einbruch oder eine Spitze.

Wenn eine Alarmbedingung eintritt, wird ein Impuls oder eine Auslösung gesendet und die Warnung wird generiert. Sie können Warnungen so konfigurieren, dass über die vorhandenen Ethernet-Kommunikationsverbindungen Ihres Messgeräts Benachrichtigungs-E-Mails oder -meldungen an Ihr Energiemanagementsystem gesendet werden. Sie können Warnmeldungen als einfache Textzeichenfolge konfigurieren oder auch Geräteinformationen einbeziehen. Sie können die Priorität von Warnungen so konfigurieren, dass Warnungen ebenfalls im Messgerät-Ereignisprotokoll aufgezeichnet werden.

Sie können auf einem Messgerät mehrere Warnungen konfigurieren, wobei jede davon unterschiedliche Aktivierungsauslösungen, Meldungen und/oder Übertragungsarten haben kann. Sie können z. B. zwei Warnungen einrichten: Die eine sendet eine E-Mail und die andere eine

Meldung an Ihr Energiemanagementsystem, aber beide nutzen die gleichen Auslösungsbedingungen. Oder Sie können zwei Warnungen mit jeweils unterschiedlichen Bedingungen erstellen, die zwei unterschiedliche E-Mails an zwei verschiedene E-Mail-Adressen senden. Sie können auch Warnungen basierend auf Auslösern von Geräten erstellen, die an Ihrem Messgerät angeschlossen sind.

Das Erstellen von Warnungen ist eine erweiterte Funktion, für die Kenntnisse der ION-Architektur sowie Ihres Stromnetzes und Ihres Kommunikationsnetzwerks erforderlich sind. Für die Erstellung einer Warnung müssen Sie das Benachrichtigungsmodul mit einem Konfigurationswerkzeug konfigurieren. Um Warnungen senden zu können, müssen Sie außerdem die Kommunikationsschnittstellen Ihres Geräts nach Bedarf konfigurieren. Um z. B. eine Warnung per E-Mail senden zu können, müssen Sie die SMTP-Einstellungen Ihres Messgeräts konfigurieren und es über Ethernet mit einem SMTP-Mailserver verbinden.

Weitere Informationen hierzu finden Sie in der technischen Mitteilung *ION-Messgerätwarnungen*, verfügbar auf [www.se.com](http://www.se.com).

## Sollwerterlernung

Ihr Messgerät kann akzeptable Wertbereiche oder Grenzwerte erlernen, indem es Normalbetriebswerte überwacht, um festzustellen, was einen Spannungseinbruch, eine Spannungsspitze oder Transiente darstellt, um obere bzw. untere Sollwerte zu bestimmen.

**HINWEIS:** Damit Ihr Messgerät die präzisesten Werte erlernen kann, ist es wichtig, dass das Lernen während des Normalbetriebs stattfindet. Planen Sie das Lernen nicht für einen Zeitpunkt mit ungewöhnlichen Betriebssituationen in Ihrem System. Verändern Sie während des Lernzeitraums nicht die Messgerätkonfiguration, da dadurch der Lernvorgang möglicherweise gestoppt wird.

Sie können das Messgerät so konfigurieren, dass die erlernten Werte nach dem Lernzeitraum automatisch angewendet werden oder dass sie zuerst überprüft und dann manuell implementiert werden. Wenn ein erlernter Wert ungültig ist, werden die erlernten Werte nicht automatisch angewendet, sondern zur Überprüfung protokolliert.

Mit der Sollwerterlernung können die folgenden Werte bestimmt werden:

Funktion	Werte
Sollwerte (Alarmer)	Obergrenze
	Untergrenze
	Stehzeit bis Ein
	Stehzeit bis Aus
Einbruch	Grenzwert für Spannungseinbrüche
Spitze	Grenzwert für Spannungsspitzen
Transiente	Ansprechwert

## Installationsmodus für Lernvorgang und Lerndauer

Sie können für die Lernfunktion einen manuellen oder einen automatischen Modus konfigurieren.

Es gibt zwei Erlernungs-Installationsmodi:

1. **Manuell:** Das Messgerät erlernt die entsprechenden Werte, wendet sie aber noch nicht an. Die erlernten Werte werden zur Überprüfung gespeichert, und Sie können entscheiden, ob die erlernten Werte verwendet werden sollen oder ob Sie sie zuerst nach Bedarf anpassen, bevor Sie sie manuell implementieren.
2. **Automatisch:** Das Messgerät erlernt die entsprechenden Werte und verwendet sie automatisch am Ende der Lernphase. Wenn ein erlernter Wert ungültig ist, wendet ihn das Messgerät nicht an. Der Wert wird jedoch im Ereignisprotokoll aufgezeichnet.

Sie können die maximale Lerndauer konfigurieren. Die tatsächliche Lerndauer kann je nach Stabilität des Stromnetzes variieren. Wenn das Netz für den Zeitraum von einem Viertel der maximalen Lerndauer stabil ist, ist der Lernvorgang abgeschlossen. Anderenfalls ist die Lerndauer so lang wie die maximale Lerndauer.

**Beispiel: Dauer der Sollwerterlernung in einem stabilen Netz**

In diesem Beispiel beträgt die Lerndauer 30 Tage. Wenn das Netz für 7,5 Tage (ein Viertel von 30 Tagen) stabil ist, ist der Lernvorgang abgeschlossen.

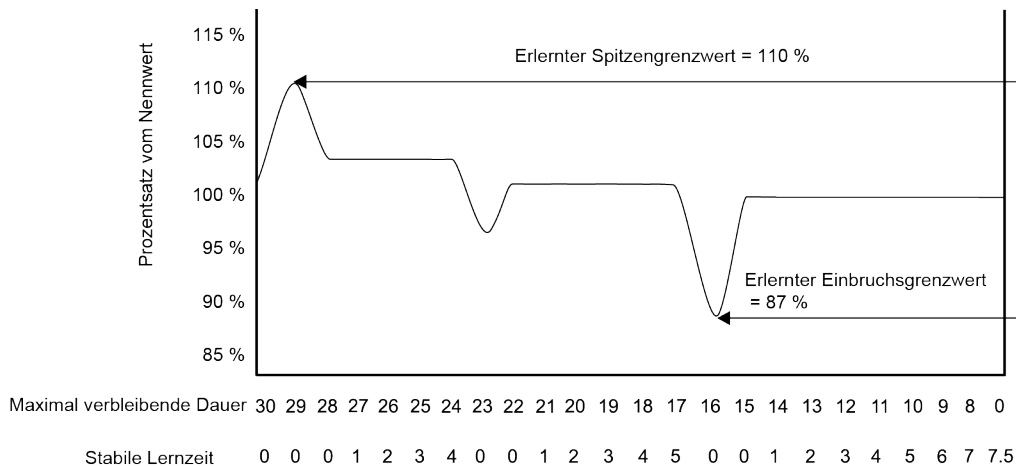

**Beispiel: Dauer der Sollwerterlernung in einem instabilen Netz**

In diesem Beispiel beträgt die Lerndauer 30 Tage. Da das Netz nicht für 7,5 Tage (ein Viertel von 30 Tagen) stabil ist, wird der Lernvorgang erst am Ende der maximalen Lerndauer abgeschlossen.

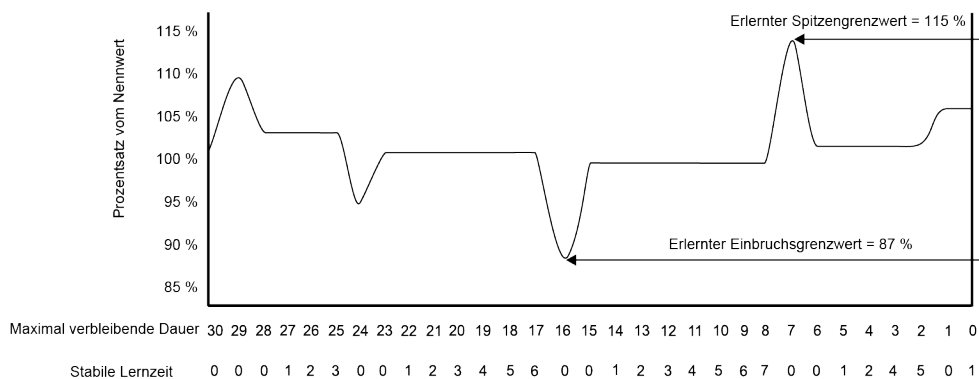

Weitere Informationen zu Einbruchs-/Spitzen-, Sollwert- und Relativsollwertmodulen finden Sie in *ION Reference*, verfügbar auf [www.se.com](http://www.se.com).

## Sollwerterlernung für Standardalarmer über ION Setup implementieren

Sie können mit ION Setup die Sollwerterlernung implementieren, die Ihr Stromnetz analysiert und Einstellungen empfiehlt.

**HINWEIS:** Ihr Messgerät-Stromnetz muss stabil sein, damit gültige Sollwerte erlernt werden können.

So implementieren Sie die Sollwerterlernung für Standardalarmer über ION Setup:

1. Starten Sie ION Setup.
2. Öffnen Sie den **Setup Assistant** für Ihr Messgerät.
3. Klicken Sie auf **Alarming > Standard**.

**HINWEIS:** Sie können Sollwerte manuell konfigurieren, indem Sie den Sollwert auswählen und auf **Edit** klicken.

4. Wählen Sie einen Sollwert aus und klicken Sie auf **Learn**.

Der Bildschirm **Global Setpoint Learning** wird angezeigt.

5. Wählen Sie die Sollwert-Registerkarten aus, um vorhandene konfigurierte oder erlernte Sollwertdaten anzuzeigen.
6. Klicken Sie auf **Setup**.

Der Bildschirm **Alarm Learning Setup** wird angezeigt.

### Sollwert-Erlernungsparameter

Parameter	Wert/Bereich	Beschreibung
Install mode	Automatic, Manual	<ul style="list-style-type: none"> <li>– <b>Automatic:</b> Die erlernten Werte werden automatisch angewendet.</li> <li>– <b>Manual:</b> Die erlernten Werte werden gespeichert, sodass Sie sie überprüfen und eingeben können.</li> </ul>
Duration	1–365	Tage für die maximale Lerndauer.

7. Konfigurieren Sie die Erlernungsparameter für jeden Sollwert und klicken Sie auf **Save**.
8. Klicken Sie auf **Start All**, um mit der Sollwerterlernung für alle Sollwerte zu beginnen. Klicken Sie zur Bestätigung auf **Yes** oder zum Abbruch auf **No**.
  - Der Lernstatus und die verbleibende Zeit werden im Feld „Learning Status“ angezeigt.
  - Um den Lernvorgang für einen bestimmten Sollwert anzuhalten, klicken Sie auf **Abort**. Um die Sollwerterlernung vollständig zu stoppen, wiederholen Sie diesen Vorgang für jede Sollwert-Registerkarte.
9. Wenden Sie die erlernten Sollwerte an:
  - **Automatic:** Die Sollwerte werden automatisch angewendet, es sei denn, es sind während des Erlernungsprozesses Probleme aufgetreten oder die erlernten Werte sind ungültig.

- **Manual:** Navigieren Sie zu **Alarming > Setpoints** und klicken Sie dann auf **Learn**. Klicken Sie auf jeder Sollwert-Registerkarte auf **Install**, um die erlernten Werte auf diesen Sollwert anzuwenden.

**HINWEIS:** Wenn Sie während des Erlernungsvorgangs auf **Install** klicken (entweder im manuellen oder im automatischen Installationsmodus), wird der Erlernungsprozess angehalten und Sie müssen bestätigen, dass Sie die Erlernung stoppen und die erlernten Werte installieren wollen. Nach Bestätigung werden die erlernten Werte entweder automatisch installiert oder für die manuelle Installation vorbereitet.

## Grenzwertelerlernung für Einbrüche und Spitzen über ION Setup implementieren

Sie können mit ION Setup die Erlernung für Spannungseinbrüche und -spitzen implementieren, die Ihr Stromnetz analysiert und Einstellungen empfiehlt.

**HINWEIS:** Ihr Messgerät-Stromnetz muss stabil sein, damit gültige Einbruchs-/Spitzen-Grenzwerte erlernt werden können.

**HINWEIS:** Für **Stromspitzen** und **Stromeinbrüche** wird die Erlernung nicht unterstützt.

So implementieren Sie die Grenzwertelerlernung für Einbrüche/Spitzen über ION Setup:

1. Starten Sie ION Setup.
2. Öffnen Sie den **Setup Assistant** für Ihr Messgerät.
3. Klicken Sie auf **Alarming > Sag/Swell**.
4. Wählen Sie **Voltage** aus und klicken Sie auf **Learn**.

**HINWEIS:** Sie können die Grenzwerte manuell konfigurieren, indem Sie den Parameter auswählen und auf **Edit** klicken.

Der Bildschirm **Global Setpoint Learning** wird angezeigt.

5. Klicken Sie auf **Setup**.

Der Bildschirm **Alarm Learning Setup** wird angezeigt.

### Parameter für die Einbruchs-/Spitzen-Grenzwertelerlernung

Parameter	Wert/Bereich	Beschreibung
Install mode	Automatic, Manual	<ul style="list-style-type: none"> <li>– Automatic: Die erlernten Werte werden automatisch angewendet.</li> <li>– Manual: Die erlernten Werte werden gespeichert, sodass Sie sie überprüfen und eingeben können.</li> </ul>
Duration	1–365	Tage für die maximale Lerndauer.

6. Konfigurieren Sie die Parameter für die Einbruchs-/Spitzen-Grenzwertelerlernung und klicken Sie auf **Save**.

7. Klicken Sie auf **Start**, um mit der Einbruchs-/Spitzen-Grenzwertelerlernung zu beginnen.
  - Der Lernstatus und die verbleibende Zeit werden im Feld „Learning Status“ angezeigt.
  - Klicken Sie auf **Abort**, um die Einbruchs-/Spitzen-Grenzwertelerlernung zu stoppen.
8. Wenden Sie die erlernten Einbruchs-/Spitzen-Grenzwerte an.
  - Automatic: Die Grenzwerte werden automatisch angewendet, es sei denn, es sind während des Erlernungsprozesses Probleme aufgetreten.
  - Manual: Navigieren Sie zu **Alarming > Sag/Swell**. Wählen Sie **Voltage** aus und klicken Sie auf **Learn**. Klicken Sie auf **Install**, um die erlernten Grenzwerte anzuwenden.

**HINWEIS:** Wenn Sie während des Erlernungsvorgangs auf **Install** klicken (entweder im manuellen oder im automatischen Installationsmodus), wird der Erlernungsprozess angehalten und Sie müssen bestätigen, dass Sie die Erlernung stoppen und die erlernten Grenzwerte installieren wollen. Nach der Bestätigung werden die erlernten Grenzwerte entweder automatisch installiert oder für die manuelle Installation vorbereitet.

## Transientenerlernung über ION Setup implementieren

Sie können mit ION Setup die Spannungstransienten-Erlernung implementieren, die Ihr Stromnetz analysiert und Einstellungen empfiehlt.

**HINWEIS:** Ihr Messgerät-Stromnetz muss stabil sein, damit gültige Transientenschwellenwerte erlernt werden können.

So implementieren Sie die Transientenerlernung über ION Setup:

1. Starten Sie ION Setup.
2. Öffnen Sie den **Setup Assistant** für Ihr Messgerät.
3. Klicken Sie auf **Alarming > Transient**.
4. Wählen Sie **Transient/Waveshape** aus und klicken Sie auf **Learn**.  
Der Bildschirm **Global Setpoint Learning** wird angezeigt.
5. Klicken Sie auf **Setup**.  
Der Bildschirm **Alarm Learning Setup** wird angezeigt.
6. Konfigurieren Sie die Parameter für die Transientenschwellenwert-Erlernung und klicken Sie auf **Save**.
7. Klicken Sie auf **Start**, um mit der Transientenerlernung zu beginnen.
  - Der Lernstatus und die verbleibende Zeit werden im Feld „Learning Status“ angezeigt.
  - Klicken Sie auf **Abort**, um die Transientenerlernung zu stoppen.
8. Wenden Sie die erlernten Werte an.
  - Automatic: Der Schwellenwert wird automatisch angewendet, es sei denn, es sind während des Erlernungsprozesses Probleme aufgetreten.

- Manual: Klicken Sie auf **Alarming > Transient**. Wählen Sie **Transient/Waveshape** aus und klicken Sie auf **Learn**. Klicken Sie auf **Install**, um die erlernten Werte anzuwenden.

**HINWEIS:** Wenn der Erlernungsvorgang noch läuft (entweder im manuellen oder im automatischen Installationsmodus), wird der Erlernungsprozess angehalten und Sie müssen bestätigen, dass Sie die Erlernung stoppen und die erlernten Grenzwerte installieren wollen. Nach der Bestätigung werden die erlernten Werte entweder automatisch installiert oder für die manuelle Installation vorbereitet.

#### Transienten-Erlernungsparameter

Parameter	Wert/Bereich	Beschreibung
Install mode	Automatic, Manual	<ul style="list-style-type: none"> <li>– Automatic: Die erlernten Werte werden automatisch angewendet.</li> <li>– Manual: Die erlernten Werte werden gespeichert, sodass Sie sie überprüfen und eingeben können.</li> </ul>
Duration	1–365	Tage für die maximale Lerndauer.



# Leistungsqualität

Ihr Messgerät misst Spannungs- und Stromoberwellen und berechnet mehrere Klirrfaktorwerte, einschließlich K-Faktor und Crestfaktor.

Konfigurieren Sie Ihr Messgerät mit den Nennwerten des Stromnetzes für Spannung, Strom und Frequenz, damit das Messgerät Energiequalitätsberechnungen durchführen kann.

## Energiequalitätskonfiguration

Verwenden Sie ION Setup, um die Einbruchs-/Spitzen-, Transienten- und erweiterte Energiequalitätsprotokollierung zu konfigurieren.

**HINWEIS:** Um die Wellenformaufzeichnung automatisch auszulösen, geben Sie auf dem Bildschirm **Metering > Basic** oder **Alarming** die Nennspannungs- und -stromwerte (Normalwerte) Ihres Stromnetzes sowie den Abweichungsbetrag, der als Einbruch oder Spitze gelten soll, ein.

**HINWEIS:** Wenn Sie die Konfiguration der Datenprotokollierung (einschließlich der Burst-Datenprotokollierung) und der Wellenformaufzeichnung Ihres Messgeräts ändern, werden die vorhandenen Datenprotokolle, Wellenformdatensätze und COMTRADE-Wellenformdateien Ihres Messgeräts gelöscht.

Vergewissern Sie sich, dass das Messgerät korrekt konfiguriert ist, bevor Sie die Energiequalitätsparameter (EQ) einrichten:

- Messparameter wie Spannungsmodus und SPW-/STW-Verhältnisse
- Zeitsynchronisationseinstellungen für die Integration des Messgeräts in ein Energiemanagementsystem wie etwa EcoStruxure™ Power Monitoring Expert
- System-Nennwertparameter (Nennspannung, Nennstrom und Nennfrequenz) zum Erkennen von Energiequalitätsereignissen
- Abweichung vom Nennwert, die als Einbruch oder Spitze gilt

Sie müssen mit Folgendem vertraut sein:

- Der Struktur des Messgerät-Protokollierungsframeworks
- Der vorhandenen Messgerät-Protokollierungskonfiguration
- Ihren Datenprotokollierungsanforderungen

Wenn Sie die Konfiguration des Datenschreibers und Wellenformschreibers Ihres Messgeräts ändern, werden die in diesen Aufzeichnungsgeräten vorhandenen Daten und Wellenformen gelöscht.

## HINWEIS

### DATENVERLUST

Vergewissern Sie sich, dass alle wichtigen Daten und Wellenformen aufgezeichnet wurden, bevor Sie die Daten- und Wellenformschreiber konfigurieren.

**Die Nichtbeachtung dieser Anweisungen kann zu einem Datenverlust führen.**

## Energiequalitätsprotokollierung

### Einbrüche und Spitzen

Ihr Messgerät überwacht Spannung und Strom Ihres Stromnetzes auf Einbrüche und Spitzen (INCITS-Störungen [CBEMA] Typ 2 und Typ 3).

Wenn Einbruchs-/Spitzengrenzwerte festgelegt wurden und die Alarmfunktion aktiviert wurde, meldet das Messgerät die Amplitude und Dauer der Störung und protokolliert die mit der Störung verbundenen Daten- und Wellenformdatensätze.

#### Einbruchs-/Spitzenaufzeichnung konfigurieren

Verwenden Sie ION Setup, um die Protokolldaten und Wellenformdatensätze Ihres Messgeräts zu Einbruchs-/Spitzenereignissen zu konfigurieren und die Wellenformdaten in COMTRADE-Dateien zu exportieren.

Es gibt zwei Datenschreiber zur Aufzeichnung von Daten zu Einbrüchen und Spitzen:

- Das Einbruchs-/Spitzen-Protokoll (Data Rec 5) zeichnet Daten für das Auftragen der ITIC-Kurve (CBEMA) auf.
- Das Sg/Sw HS-Protokoll (Data Rec 6) zeichnet Spannungs- und Stromdaten vom Power Meter-Hochgeschwindigkeitsmodul auf.

So konfigurieren Sie das Einbruchs-/Spitzen-Protokoll, das Sg/Sw HS-Protokoll, das Einbruchs-/Spitzen-Wellenformprotokoll und die Einbruchs-/Spitzen-COMTRADE-Dateien:

1. Starten Sie ION Setup.
2. Öffnen Sie den **Setup Assistant** für Ihr Messgerät.
3. Klicken Sie auf **Power Quality > Sag/Swell Logging**.
4. Wählen Sie das Datenprotokoll aus und klicken Sie auf **Edit**.
5. Geben Sie bei Aufforderung das Messgerätkennwort ein.

Der **Sag/Swell Logging Wizard** wird angezeigt.

6. Auf dem Bildschirm **Device setting verification** werden die Ergebnisse der Messgerätkonfigurationsprüfung auf mögliche Fehler zur Einbruchs-/Spitzenüberwachung und -berichterstattung angezeigt. Klicken Sie auf **Fix**, um Details anzuzeigen, oder klicken Sie auf **Next**, um die Ergebnisse zu ignorieren und zum nächsten Bildschirm zu wechseln.
7. Auf dem Bildschirm **Disturbance Logging Setup** wird die Einstellung **Log Depth** für das Einbruchs-/Spitzen-Protokoll (Data Rec 5) angezeigt. (Optional) Ändern Sie die maximale Anzahl der Datensätze, die im Protokoll gespeichert werden sollen.

8. Klicken Sie auf **Next**.
9. Auf dem Bildschirm **High Speed Recording** werden die Einstellungen für den Einbruchs-/Spitzen-Hochgeschwindigkeitsdatenschreiber (Sg/Sw HS-Protokoll – Data Rec 6) angezeigt. Konfigurieren Sie diese Einstellungen, damit das Messgerät eine Burst-Datenprotokollierung durchführt.

Parameter	Beschreibung	Hinweise
Enable Burst Data Logging	Markieren Sie dieses Kontrollkästchen oder heben Sie dessen Markierung auf, um die Burst-Datenprotokollierung zu aktivieren bzw. zu deaktivieren.	–
Pre-trigger recording	Damit wird festgelegt, wie viele Vorereignisdatensätze (in Sekunden) erfasst werden sollen. Die tatsächliche Anzahl der Datensätze, die im Einrichtungsregister <i>Pre-trigger Records</i> des Einbruchs-/Spitzen-Hochgeschwindigkeitsdatenschreibers eingestellt ist = $(2 \times \text{Netzfrequenz}) \times (\text{Anzahl der Sekunden})$ .	Wenn die Netzfrequenz geändert wird, wird die Aufzeichnungsdauer der Einstellungen „Pre-trigger recording“ und „Post-trigger recording“ automatisch an die neue Frequenzeinstellung angepasst.
Post-trigger recording	Damit wird festgelegt, wie viele Nachereignisdatensätze (in Sekunden) erfasst werden sollen. Die tatsächliche Anzahl der Datensätze, die im Register <i>Post-trigger Records</i> des Einbruchs-/Spitzen-Hochgeschwindigkeitsdatenschreibers eingestellt ist = $(2 \times \text{Systemfrequenz}) \times (\text{Anzahl der Sekunden})$ .	Wenn die Netzfrequenz geändert wird, wird die Aufzeichnungsdauer der Einstellungen „Pre-trigger recording“ und „Post-trigger recording“ automatisch an die neue Frequenzeinstellung angepasst.

Parameter	Beschreibung	Hinweise
Total # of recordings	Damit wird festgelegt, wie viele Burst-Daten-Protokolldatensätze im Langzeitspeicher (NVRAM) gespeichert werden sollen. Die tatsächliche Anzahl der Datensätze, die im Einrichtungsregister <i>Depth</i> des Einbruchs-/Spitzen-Hochgeschwindigkeitsdatenschreibers konfiguriert ist = (Total # of recordings) x ( <i>Pre-trigger Records</i> + <i>Post-trigger Records</i> + 1). Ausführliche Informationen zur Berechnung eines Datenprotokoll-Datensatzes finden Sie unter „ <a href="#">Datenschreiber-Burst-Daten</a> “ auf Seite 245.	Wenn die Burst-Datenprotokollierung aktiviert ist, wird im Kurzzeitspeicher (RAM) eine entsprechende Anzahl an Datensätzen zugeteilt, die 2 Burst-Daten-Protokolldatensätzen entspricht. Die tatsächliche Anzahl der Datensätze, die im Einrichtungsregister <i>Buffer Depth</i> des Einbruchs-/Spitzen-Hochgeschwindigkeitsdatenschreibers eingestellt ist = 2 x ( <i>Pre-trigger Records</i> + <i>Post-trigger Records</i> + 1).

10. Klicken Sie auf **Next**.
11. Konfigurieren Sie auf dem Bildschirm **Waveform Log Setup** den Wellenformschreiber für die Standard- oder verzögerte Wellenformerfassung.

**HINWEIS:** Der **Sag/Swell Logging Wizard** unterstützt die erweiterte Wellenformerfassung nicht. Weitere Informationen zur Standard-, verzögerten und erweiterten Wellenformerfassung finden Sie unter „[Wellenformerfassung](#)“ auf Seite 246.

Parameter	Beschreibung
Waveform Depth	Damit wird die maximale Anzahl der im Messgerät gespeicherten Wellenformdatensätze festgelegt.
Waveform Format	Damit wird die Anzahl der Abtastungen pro Periode und die Anzahl der Perioden festgelegt, die in einem Wellenformdatensatz gespeichert sind.
Trigger Position	Damit wird die Anzahl der Perioden festgelegt, die vor bzw. nach der Wellenform erfasst werden sollen. Die „Trigger Position“ kann über die Vorperioden-Pfeile oder über den Schieberegler eingestellt werden.

**HINWEIS:** Die maximale Anzahl der Perioden (Vorereignis + Nachereignis) darf die Gesamtzahl der Perioden unter „Waveform Format“ nicht überschreiten.

12. Klicken Sie auf **Next**.

13. Konfigurieren Sie die COMTRADE-Einstellungen Ihres Messgeräts:

- a. Markieren Sie das Kontrollkästchen **Generate COMTRADE files** oder heben Sie dessen Markierung auf, um die Erstellung von COMTRADE-Datensätzen zu aktivieren oder zu deaktivieren.

**HINWEIS:** Die Wellenformanzeige auf den Webseiten Ihres Messgeräts verwendet die Messgerät-COMTRADE-Dateien. Wenn Sie Wellenformen auf den Messgerät-Webseiten anzeigen wollen wählen Sie **Generate COMTRADE files** aus.

**HINWEIS:** Die werkseitige COMTRADE-Konfiguration unterstützt ausschließlich die Standard-Wellenformerfassung.

- b. Geben Sie den Wert für **Log depth** für die COMTRADE-Dateien ein, um die maximale Anzahl der Datensätze festzulegen, die auf der SFTP-Site Ihres Messgeräts gespeichert werden soll.

14. Klicken Sie auf **Finish**.

Sie werden zum Bildschirm „Sag/Swell Logging“ zurückgeleitet und der Eintrag zeigt Ihre neue Konfiguration an.

Falls nichts passiert, wenn Sie auf **Finish** klicken, überprüfen Sie die Protokolltiefe und die Puffertiefe von Ihren anderen Datenprotokollen, um sicherzustellen, dass das Messgerät über ausreichend Speicher für diese Änderungen verfügt. Passen Sie bei Bedarf die Protokolltiefe und die Puffertiefe der Daten- und Wellenformschreiber an.

## Transienten

Ihr Messgerät überwacht die Spannung Ihres Stromnetzes und erfasst Störungen des Typs ITI (CBEMA) im Zusammenhang mit Transienten.

Wenn Grenzwerte für Spannungstransienten festgelegt wurden und die Alarmfunktion aktiviert wurde, meldet das Messgerät die Amplitude und Dauer der Störung und protokolliert die mit der Störung verbundenen Daten- und Wellenformdatensätze.

### Transientenprotokoll über ION Setup konfigurieren

Verwenden Sie ION Setup, um die Protokolldaten und Wellenformdatensätze Ihres Messgeräts zu Spannungstransientenereignisse zu konfigurieren und die Wellenformdaten in COMTRADE-Dateien zu exportieren.

**HINWEIS:** Das Transientenprotokoll (Data Rec 15) zeichnet Daten zu Spannungstransienten auf.

So richten Sie das Transientenprotokoll, das Transientenwellenformprotokoll und die Transienten-COMTRADE-Dateien ein:

1. Starten Sie ION Setup.
2. Öffnen Sie den **Setup Assistant** für Ihr Messgerät.
3. Klicken Sie auf **Power Quality > Transient Logging**.
4. Wählen Sie das Datenprotokoll aus und klicken Sie auf **Edit**. Geben Sie bei Aufforderung das Messgerätkennwort ein.

Der **Transient Logging Wizard** wird angezeigt.

5. Auf dem Bildschirm **Device setting verification** werden die Ergebnisse der Messgerätkonfigurationsprüfung auf potenzielle Fehler zur Transientenüberwachung und -berichterstattung angezeigt. Klicken Sie auf **Fix**, um Details anzuzeigen, oder klicken Sie auf **Next**, um die Ergebnisse zu ignorieren und zum nächsten Bildschirm zu wechseln.
6. Auf dem Bildschirm **Transient Logging Setup** wird die Einstellung **Log Depth** des Transienten-Datenschreibers angezeigt. Sie können die maximale Anzahl der Datensätze, die im Transientenprotokoll gespeichert werden sollen, ändern. Klicken Sie auf **Next**, um zum nächsten Bildschirm zu wechseln.
7. Auf dem Bildschirm **Waveform Log Setup** können Sie den Wellenformschreiber für die Standard- oder verzögerte Wellenformerfassung konfigurieren.

**HINWEIS:** Der Transient Logging Wizard unterstützt die erweiterte Wellenformerfassung nicht. Weitere Informationen zur Standard-, verzögerten und erweiterten Wellenformerfassung finden Sie unter [„Wellenformerfassung“](#).

Parameter	Beschreibung
Waveform Depth	Damit wird die maximale Anzahl der im Messgerät gespeicherten Wellenformdatensätze festgelegt.
Waveform Format	Damit wird die Anzahl der Abtastungen pro Periode und die Anzahl der Perioden festgelegt, die in einem Wellenformdatensatz gespeichert sind.
Trigger Position	Damit wird die Anzahl der Perioden festgelegt, die vor bzw. nach der Wellenform erfasst werden sollen. Die „Trigger Position“ kann über die Vorperioden-Pfeile oder über den Schieberegler eingestellt werden.

**HINWEIS:** Die maximale Anzahl der Perioden (Vorereignis + Nachereignis) darf die Gesamtzahl der Perioden unter „Waveform Format“ nicht überschreiten.

Klicken Sie auf **Next**.

8. Konfigurieren Sie die COMTRADE-Einstellungen Ihres Messgeräts:
  - a. Markieren Sie das Kontrollkästchen **Generate COMTRADE files** oder heben Sie dessen Markierung auf, um die Erstellung von COMTRADE-Datensätzen zu aktivieren oder zu deaktivieren.

**HINWEIS:** Die Wellenformanzeige auf den Webseiten Ihres Messgeräts verwendet die Messgerät-COMTRADE-Dateien. Wenn Sie Wellenformen auf den Messgerät-Webseiten anzeigen wollen wählen Sie **Generate COMTRADE files** aus.

**HINWEIS:** Die werkseitige COMTRADE-Konfiguration unterstützt ausschließlich die Standard-Wellenformerfassung.

- b. Geben Sie den Wert für **Log depth** für die COMTRADE-Dateien ein, um die maximale Anzahl der Datensätze festzulegen, die auf der internen SFTP-Site Ihres Messgeräts gespeichert werden soll.

9. Klicken Sie auf **Finish**.

Sie werden zum Bildschirm „Transient Logging“ zurückgeleitet und der Eintrag zeigt Ihre neue Konfiguration an.

Falls nichts passiert, wenn Sie auf **Finish** klicken, überprüfen Sie die Protokolltiefe und die Puffertiefe von allen Ihren anderen Datenprotokollen, um sicherzustellen, dass das Messgerät über ausreichend Speicher für diese Änderungen verfügt. Passen Sie bei Bedarf die Protokolltiefe und die Puffertiefe der Daten- und Wellenformschreiber an.

## Erweiterte Energiequalität konfigurieren

Verwenden Sie ION Setup, um die Messgerät-Energiequalitätsüberwachung und -Protokolleinstellungen für IEC 61000-4-30, EN 50160, IEEE 519 sowie für schnelle Spannungsänderungen (RVC) zu konfigurieren.

### Voraussetzungen und Hinweise

Vergewissern Sie sich, dass die Einbruchs-/Spitzenalarme aktiviert und konfiguriert sind. Ausführliche Informationen zur Einrichtung von Einbruchs-/Spitzenalarmen finden Sie unter [„Einbruchs-/Spitzenalarme über ION Setup konfigurieren“](#) auf Seite 215.

**HINWEIS:** IEC 61000-4-30 muss aktiviert sein, bevor die EN 50160- oder IEEE 519-Protokollierung konfiguriert werden kann.

## HINWEIS

### DATENVERLUST

- Aktivieren Sie die Einbruchs-/Spitzenalarme, bevor Sie Funktionen für Energiequalitätsstörungen konfigurieren.
- Aktivieren Sie IEC 61000-4-30, bevor Sie andere Energiequalitätsüberwachungs- und -aufzeichnungsfunktionen aktivieren.

**Die Nichtbeachtung dieser Anweisungen kann zu einem Datenverlust führen.**

So konfigurieren Sie die erweiterte Energiequalität:

1. Starten Sie ION Setup.
2. Öffnen Sie den **Setup Assistant** für Ihr Messgerät.
3. Klicken Sie auf **Power Quality > Advanced PQ**.
4. [Konfigurieren Sie IEC 61000-4-30](#).
5. (Optional) [Konfigurieren Sie EN 50160](#).

6. (Optional) [Konfigurieren Sie IEEE 519](#).
7. (Optional) [Konfigurieren Sie RVC](#).

## IEC 61000-4-30 konfigurieren

So konfigurieren Sie IEC 61000-4-30:

1. Wählen Sie **4-30 Enable** aus.
2. Klicken Sie auf **Edit**, um die IEC 61000-4-30-Protokollierungsparameter Ihres Messgeräts zu konfigurieren.
3. Konfigurieren Sie die Einstellungen nach Bedarf:

### Einrichtung von IEC 61000-4-30

Parameter	Beschreibung
Enabled	Wählen Sie diese Option aus, wenn Sie die IEC 61000-4-30-Überwachung aktivieren wollen.  <b>HINWEIS:</b> Diese Option muss für die Überwachung der EN 50160- oder IEEE 519-Parameter aktiviert sein.
Threshold	Damit wird der Prozentsatz der Nennspannung festgelegt, der eine Störung darstellt. Wenn Sie diese Option z. B. auf 10 % von 120 V Nennspannung einstellen, tritt eine Störung auf, wenn die Spannung auf 12 V und darunter abfällt.
Hysteresis	Damit wird der Prozentsatz über dem Wert „Threshold“ festgelegt, der das Ende der Störung darstellt. Wenn Sie diese Option z. B. auf 2 % einstellen, gilt die Störung als beendet, wenn die Spannung auf (10 % + 2 %) der Nennspannung bzw. auf 14,4 V und darüber ansteigt.
Log 4-30 3s measurements	Wählen Sie diese Option aus, wenn Sie die 3-Sekunden-Intervalldatenaufzeichnung für IEC 61000-4-30 aktivieren wollen.
Log 4-30 10s measurements	Wählen Sie diese Option aus, wenn Sie die 10-Sekunden-Intervalldatenaufzeichnung für IEC 61000-4-30 aktivieren wollen.

4. Klicken Sie auf **Send**, um Ihre Änderungen zu speichern.

Auf dem Bildschirm **Advanced PQ** wird die neue Konfiguration angezeigt.

## EN 50160 konfigurieren

So konfigurieren Sie EN 50160:

1. Wählen Sie **EN50160 Enable** aus.

Wenn Sie alle protokollierten EN 50160-Daten löschen möchten, klicken Sie auf **Reset** und dann zur Bestätigung auf **Yes**.

2. Klicken Sie auf **Edit**, um die EN 50160-Protokollierungsparameter Ihres Messgeräts zu konfigurieren.

**HINWEIS:** Sie müssen IEC 61000-4-30 aktivieren, bevor das Messgerät mit der Überwachung der EN 50160-Parameter beginnen kann.



3. Konfigurieren Sie die Einstellungen nach Bedarf:

#### Einrichtung von EN 50160

Parameter	Beschreibung
Enabled	Wählen Sie diese Option aus, wenn Sie die EN 50160-Überwachung aktivieren wollen.
Nominal Voltage	Damit wird der für EN 50160 verwendete Nennspannungswert festgelegt.
Nominal Frequency	Damit wird die für EN 50160 verwendete Nennfrequenz festgelegt.
Log EN50160 measurements	Wählen Sie diese Option aus, wenn Sie die EN 50160-Parameter protokollieren wollen. <b>HINWEIS:</b> Für die Protokollierung der Parameter müssen Sie die EN 50160-Überwachung aktivieren.

4. Klicken Sie auf **Send**, um Ihre Änderungen zu speichern.

Auf dem Bildschirm **Advanced PQ** wird die neue Konfiguration angezeigt.

## IEEE 519 konfigurieren

So konfigurieren Sie IEEE 519:

1. Wählen Sie **519 Enable** aus.
2. Klicken Sie auf **Edit**, um die IEEE 519-Protokollierungsparameter Ihres Messgeräts zu konfigurieren.

**HINWEIS:** Sie müssen IEC 61000-4-30 aktivieren, bevor das Messgerät mit der Überwachung der IEEE 519-Parameter beginnen kann.

3. Wählen Sie aus der Dropdown-Liste **Harmonics Limits** die IEEE 519-Edition aus, die das Messgerät für die Analyse von Oberwellendaten verwenden soll.
4. Klicken Sie auf **Next**.
5. Konfigurieren Sie die Spannungseinstellungen nach Bedarf:

#### Einrichtung von IEEE 519

Parameter	Beschreibung
Nominal Voltage	Zeigt den für IEEE 519 verwendeten Nennspannungswert an. <b>HINWEIS:</b> Wenn Sie die Nennspannung ändern, müssen Sie zu diesem Einrichtungsbildschirm zurückkehren und die IEEE 519-Konfiguration aktualisieren.
<Bus-Spannungsoptionen>	Wählen Sie die Busspannung am Verknüpfungspunkt aus. Wählen Sie <b>Disabled</b> aus, wenn Sie keine IEEE 519-bezogenen Daten protokollieren möchten.

6. Klicken Sie nach dem Festlegen der Busspannung auf **Next**, um die IEEE 519-Stromparameter zu konfigurieren.

#### Einrichtung von IEEE 519

Parameter	Beschreibung
Maximum short circuit current	Geben sie den maximalen Kurzschlussstrom am Verknüpfungspunkt ein.
Maximum demand load current	Geben Sie den maximalen Laststrommittelwert am Verknüpfungspunkt ein.
Ratio	Hier wird das Verhältnis vom maximalen Kurzschlussstrom zum maximalen Laststrommittelwert angezeigt. Damit werden die Spannungs- und Stromverzerrungsgrenzwerte bestimmt.

7. Klicken Sie auf **Next**, um den Bildschirm mit den Spannungs- und Stromverzerrungsgrenzwerten für die Oberwellen anzuzeigen.

Es werden die Oberwellen 2 bis 50 und die THD/TDD-Werte mit den entsprechenden eingestellten Grenzwerten für „Voltage Distortion %“ und „Current Distortion %“ angezeigt.

8. Klicken Sie auf **Finish**, um Ihre Änderungen zu speichern.

Auf dem Bildschirm **Advanced PQ** wird die neue Konfiguration angezeigt.

## RVC konfigurieren

So konfigurieren Sie RVC:

1. Wählen Sie **RVC Enable** aus.
2. Klicken Sie auf **Edit**, um die RVC-Funktion Ihres Messgeräts zu konfigurieren.

**HINWEIS:** Sie müssen das Einbruchs-/Spitzenmodul aktivieren, bevor das Messgerät mit der Überwachung und Erfassung von RVC beginnen kann.

3. Konfigurieren Sie die Einstellungen nach Bedarf:

#### Einrichtung von schnellen Spannungsänderungen

Parameter	Beschreibung
Enabled	<ul style="list-style-type: none"> <li>– Disabled: ION Setup hat erkannt, dass das Einbruchs-/Spitzenmodul deaktiviert ist. Rufen Sie <b>Alarming &gt; Sag/Swell</b> auf und aktivieren Sie zunächst die Einbruchs-/Spitzenfunktion, damit das Messgerät RVC erfassen kann.</li> <li>– Yes: Die RVC-Überwachung ist aktiviert.</li> <li>– No: Die RVC-Überwachung ist deaktiviert.</li> </ul>
Threshold	Damit wird der Effektiv-Spannungsgrenzwert (als Prozentsatz) festgelegt, der überschritten werden muss, damit ein RVC-Ereignis eintritt.
Hysteresis	Damit wird die Amplitudendifferenz (als Prozentsatz) zwischen den Start- und End-Ansprechwerten für ein RVC-Ereignis festgelegt.

4. Klicken Sie auf **Send**, um Ihre Änderungen zu speichern.

Auf dem Bildschirm **Advanced PQ** wird die neue Konfiguration angezeigt.

## Schnelle Spannungsänderungen

Schnelle Spannungsänderungen (RVC) sind schnelle Übergänge der Effektivwertspannung zwischen zwei eingeschwungenen Zuständen, bei denen die Spannung die Einbruchs-/Spitzengrenzwerte nicht überschreitet.

Sie können das Einbruchs-/Spitzenmodul so konfigurieren, dass es RVC erkennt und misst sowie das Ereignis im Messgerät-Ereignisprotokoll aufzeichnet.

Weitere Informationen zum Einbruchs-/Spitzenmodul finden Sie in *ION Reference*, verfügbar auf [www.se.com](http://www.se.com).

## Oberwellen

Oberwellen sind ganzzahlige Mehrfache der Grundwellenfrequenz im Stromnetz.

Oberwellendaten eignen sich für Energiequalitätsanalysen, zur Bestimmung der richtigen Transformatorauslegung sowie zur Wartung und Fehlerbehebung. Eine Auswertung der Oberwellen wird für die Konformität mit System-Leistungsqualitätsnormen wie EN 50160 und Messgerät-Leistungsqualitätsnormen wie IEC 61000-4-30 benötigt.

Messungen von Oberwellen umfassen pro-Phase-Magnituden und Winkel (relativ zur Grundfrequenz der Phase-A-Spannung) für die Grundwelle sowie für die Oberwellen höherer Ordnung relativ zur Grundwellenfrequenz. Durch die Systemtypeinstellung des Messgeräts wird definiert, welche Phasen vorhanden sind, und bestimmt, wie die Phase-Phase- bzw. Phase-Neutral-Spannungsoberwellen und -Stromoberwellen berechnet werden.

Oberwellen werden verwendet, um festzustellen, ob die gelieferte Systemleistung die erforderlichen Leistungsqualitätsstandards erfüllt, oder ob nicht-lineare Lasten Ihr Stromsystem beeinträchtigen. Oberwellen des Stromsystems können einen Stromfluss in einem Neutralleiter und Schaden an der Ausrüstung verursachen, z. B. eine erhöhte Heizung in Elektromotoren. Energieaufbereiter oder Oberwellenfilter können für die Minimierung unerwünschter Oberwellen eingesetzt werden.

## Oberwellendaten über das Display anzeigen

So zeigen Sie ausführliche Oberwellendaten über das Display an:

1. Drücken Sie auf dem Display auf die Home-Taste.
2. Drücken Sie auf **Energiequalität > Oberschwingungen**. Es werden die Klirrfaktor-Bildschirme angezeigt.
3. Drücken Sie auf **Mehr** und wählen Sie dann mit dem Aufwärts- bzw. dem Abwärtssymbol die gewünschten Oberwellen aus. Die Pro-Phase-Oberwellen werden grafisch angezeigt.
4. Drücken Sie die Links- und Rechtssymbole, um zu einzelnen Oberwellen zu navigieren. Es werden Nummer, Amplitude und Phasenwinkel der Oberwelle angezeigt.

## Spannungs-Crestfaktor

Der Crestfaktor ist das Verhältnis zwischen den Spitzen- und den Effektivwerten der Spannung.

Bei einer reinen Sinuswellenform beträgt der Crestfaktor 1,414. Das Messgerät berechnet den Crestfaktor mit der folgenden Gleichung:

$$C = \frac{V_{\text{peak}}}{V_{\text{RMS}}}$$

C = Crestfaktor  
 $V_{\text{peak}}$  = Spannungsspitze  
 $V_{\text{RMS}}$  = Spannungs-RMS

## Strom-Crestfaktor

Der Crestfaktor ist das Verhältnis zwischen den Spitzen- und den Effektivwerten des Stroms.

Bei einer reinen Sinuswellenform beträgt der Crestfaktor 1,414. Das Messgerät berechnet den Crestfaktor mit der folgenden Gleichung:

$$C = \frac{I_{\text{peak}}}{I_{\text{RMS}}}$$

C = Crestfaktor  
 $I_{\text{peak}}$  = Strom-Spitzenwert  
 $I_{\text{RMS}}$  = Strom-Effektivwert

## K-Faktor

Der K-Faktor setzt den Erwärmungseffekt eines verzerrten Stromes in einem Transformator ins Verhältnis zu einem Sinusstrom mit derselben Effektivwertamplitude. Er beschreibt die Fähigkeit eines Transformators, nichtlineare Lasten zu versorgen, ohne die Bemessungsgrenzen für den Temperaturanstieg zu überschreiten.

Der K-Faktor entspricht der Summe der Quadrate der Oberwellenströme multipliziert mit den Quadraten der Oberwellenordnungszahl. Das Messgerät berechnet den K-Faktor mit der folgenden Gleichung:

$$K = \frac{\sum_{n=1}^h (I_n^2 \times h^2)}{\sum_{n=1}^h I_n^2}$$

Dabei ist  $K$  der K-Faktor,  $h$  ist die Oberwellenordnungszahl und  $I_h$  der Echt-Effektivstromwert der Oberwellenordnung  $h$ .

## Berechnung des Oberwellenanteils

Der Oberwellenanteil ( $H_C$ ) ist gleich dem RMS-Wert aller Oberwellenkomponenten in einer Phase des Leistungssystems.

Das Messgerät verwendet folgende Gleichung zur Berechnung von  $H_C$ :

$$H_C = \sqrt{(H_2)^2 + (H_3)^2 + (H_4)^2 \dots}$$

## THD-%-Berechnungen

THD% ist eine schnelle Berechnungsart der Gesamtstörungen in einer Wellenform und gibt den Anteil der Oberwellen ( $H_C$ ) im Verhältnis zu den Grundwellen ( $H_1$ ) an.

Das Messgerät berechnet den THD-%-Wert standardmäßig mit der folgenden Gleichung:

$$\text{THD} = \frac{H_C}{H_1} \times 100\%$$

## THD und TDD

Ihr Messgerät kann zur Bereitstellung von THD (Klirrfaktor, für den der Effektivwert des Gesamtoberwellenanteils anstelle der Grundwellenamplitude verwendet wird) und TDD (gesamte Mittelwertverzerrung – die Störung der Stromoberwellen im Verhältnis zum maximalen Mittelwert des Stromnetzes) konfiguriert werden.

$$\text{THD} = H_C / \text{Effektivwert} * 100 \%$$

$$\text{TDD} = H_C / \text{Mittelwert}_{\text{Max}} * 100 \%$$

Weitere Informationen zum Oberwellenmessungsmodul finden Sie in *ION Reference*, verfügbar auf [www.se.com](http://www.se.com).

## Zeiger

Zeiger werden für die Darstellung von Spannungs- und Stromamplituden und -winkeln verwendet.

Die Länge der Linien im Zeigerdiagramm stellt die relative Amplitude der Spannungen gegenüber den anderen Phasenspannungen und der Ströme gegenüber den anderen Phasenströmen dar. Alle Winkel werden bezogen auf die  $V_a/V_1$ -Phase gemessen. Der  $V_a/V_1$ -Zeiger ist fest auf die rechte horizontale Achse (positive X-Achse) eingestellt. Positive Winkel werden entgegen dem Uhrzeigersinn gemessen.

Für die Amplitude und den relativen Phasenwinkel aller Spannungs- und Stromphasen werden Messwerte bereitgestellt

Delta-Vektordiagramme können für zwei verschiedene Darstellungen konfiguriert werden:

- Instrument (die Spannungsvektoren erscheinen in einem Abstand von 60° voneinander und zeigen die tatsächlichen Spannungs- und Stromwerte an, die das Messgerät misst).
- System (die Spannungsvektoren erscheinen in einem Abstand von 120° voneinander und zeigen den echten Netzbetrieb, einschließlich einiger berechneter Werte, an).

Zeigerinformationen können für die Behebung von falschen Anschlüssen an den Spannungs- und Stromeingängen des Messgeräts verwendet werden (z. B. vertauschte Phasenanschlüsse oder Polaritätsfehler), wenn Sie wissen, wie die Zeiger für Ihr Stromnetz ausgerichtet sein sollten.

Zeigerinformationen können über ION Setup, auf den Messgerät-Webseiten oder auf dem Display angezeigt werden.

## Konformität mit Energiequalitätsnormen

### Messgerät-Konformität

Ihr Messgerät ist konform mit den folgenden Energiequalitätsnormen:

#### IEC 62586-1 und IEC 62586-2

Ihr Messgerät ist konform mit IEC 62586-1 und IEC 62586-2. Die Messgerätklassifizierung ist PQI-A-FI1, die folgendermaßen definiert ist:

Produktcode	Beschreibung
PQI	Energiequalitätsinstrument
A	Funktionsklasse A gemäß IEC 61000-4-30
F	Fest installiertes Gerät
I	Innenraum-Anwendung
1	Innenraum-Umgebung mit unkontrollierten Temperaturschwankungen

**HINWEIS:** Ihr Messgerät erfüllt die Anforderungen für elektromagnetische Störfestigkeit im Bereich von Kraftwerken und Schaltstationen gemäß IEC 61000-6-5.

#### IEC 61000-4-30

Die Konformität mit der Energiequalitätsnorm IEC 61000-4-30 wird durch ION-Module gewährleistet. Dazu gehören u. a. Energiequalitätsdatenerfassung, Oberwellenmessung, Störungsanalyse, symmetrische Komponenten, Auswertung von netzgebundenen Steuersignalen sowie Einbrüche/Spitzen.

Weitere Informationen hierzu finden Sie in der technischen Mitteilung [IEC 61000-4-30-Konformität und ION-Messgeräte](#), verfügbar auf [www.se.com](http://www.se.com).

### Konformitätsberichte gemäß Energiequalitätsnormen

Ihr Messgerät kann Konformitätsdaten für die folgenden Energiequalitätsnormen messen und aufzeichnen.

#### EN 50160

Das EN 50160-Framework umfasst ION-Module wie Flicker, Auswertung von netzgebundenen Steuersignalen, Oberwellenauswertung und Spannungsoberwellen.

## **HINWEIS**

### **DATENVERLUST**

Verwenden Sie eine unterbrechungsfreie Stromversorgung (USV), um den EN 50160-Framework-Betrieb während eines Stromausfalls aufrechtzuerhalten.

**Die Nichteinhaltung dieser Anweisungen kann zu einem Datenverlust führen.**

Weitere Informationen zu EN 50160 finden Sie in der technischen Mitteilung [Energiequalität: ION-Messgeräte und EN50160:2010](#), verfügbar auf [www.se.com](http://www.se.com).

## IEEE 519

Das IEEE 519-Framework umfasst ION-Module wie: Oberwellenauswertung, Oberwellenmesswerte und Zähler.

## Erkennung der Störungsrichtung

Ihr Messgerät verfügt über Funktionen zur Erkennung der Störungsrichtung, mit denen der Ort einer Stromnetzstörung bestimmt werden kann.

Wenn eine Störung auftritt, analysiert das Messgerät die Störungsdaten, um die Richtung der Störung relativ zum Messgerät zu bestimmen. Diese Analyse enthält eine Wahrscheinlichkeitsstufe, die den Gewissheitsgrad angibt, dass die Störung aus der festgestellten Richtung kommt. Diese Wahrscheinlichkeitsstufe wird im Messgerät-Ereignisprotokoll gespeichert.

Die Störungsrichtungserkennung ist werkseitig auf Ihrem Messgerät aktiviert. Für diese Funktion ist außer der Einstellung von Nennspannung und Nennfrequenz keine zusätzliche Konfiguration erforderlich.

Die Störungsrichtungserkennung kann bei der Ortung einer Störungsquelle helfen, wenn sie in einem System mit Störungsrichtungserkennungsgeräten eingesetzt wird. In der nachstehenden Abbildung sind die Messgeräte (B), (C) und (D) auf der Energieverbraucher-Seite installiert und Messgerät (E) ist auf der Versorgerseite installiert.

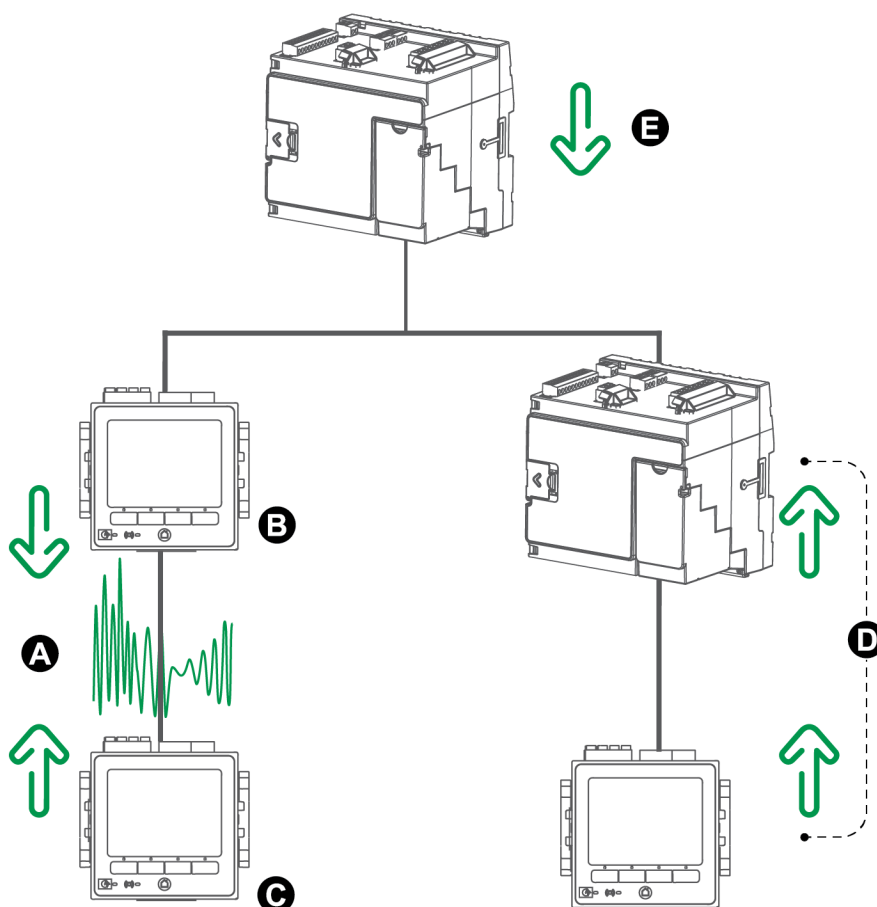

A	Ort der Störung
B	Messgerät (B) meldet nachgelagerte Störung
C	Messgerät (C) meldet vorgelagerte Störung
D	Messgeräte (D) melden vorgelagerte Störung
E	Messgerät (E) meldet nachgelagerte Störung

Die Pfeile geben die Richtung an, die die Messgeräte für die Störung bestimmt haben. Anhand dieser Informationen können Sie bestimmen, dass die Störung zwischen Messgerät (B) und Messgerät (C) aufgetreten ist. So können Sie sich bei der Suche nach der Störungsursache auf diesen Abschnitt konzentrieren.

## Störungsrichtungserkennungsergebnisse

Die Ergebnisse des Störungsrichtungserkennungsalgorithmus erscheinen im Ereignisprotokoll des Messgeräts.

Die nachstehende Abbildung enthält ein Beispiel dafür, wie ein Störungsrichtungserkennungsergebnis im Ereignisprotokoll Ihres Messgeräts bei Anzeige über ION Setup dargestellt wird.



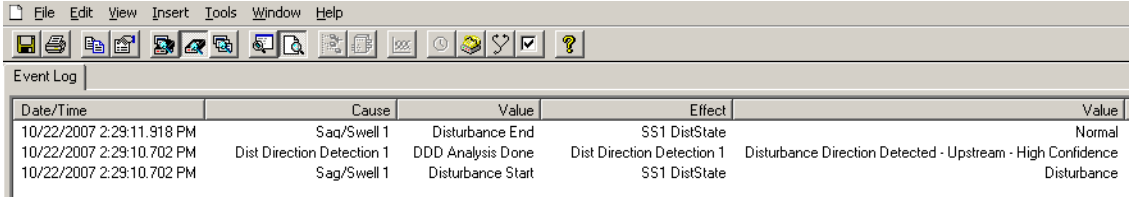

Date/Time	Cause	Value	Effect	Value
10/22/2007 2:29:11.918 PM	Sag/Swell 1	Disturbance End	SS1 DistState	Normal
10/22/2007 2:29:10.702 PM	Dist Direction Detection 1	DDD Analysis Done	Dist Direction Detection 1	Disturbance Direction Detected - Upstream - High Confidence
10/22/2007 2:29:10.702 PM	Sag/Swell 1	Disturbance Start	SS1 DistState	Disturbance

Sie können das Ereignisprotokoll Ihres Messgeräts über ION Setup oder über das Display aufrufen.

Informationen zur Anzeige des Ereignisprotokolls finden Sie unter [„Ereignisprotokoll anzeigen und herunterladen“](#) auf Seite 62.

Weitere Informationen zum Störungsrichtungserkennungsmodul finden Sie in *ION Reference*, verfügbar auf [www.se.com](http://www.se.com).

## COMTRADE

Das Messgerät stellt Wellenformen im Format „**COM**mon format for **TR**ansient **D**ata **E**xchange“ (COMTRADE) zur Verfügung. IEC 60255-24 legt das COMTRADE-Format fest. COMTRADE-Dateien vereinfachen das Abrufen, Analysieren und Austauschen von Energiequalitätsereignisdaten (Störungen) zwischen zahlreichen Quellen und Anbietern.

COMTRADE-Datensätze werden von den vorhandenen Wellenformaufzeichnungsmodulen generiert, die am COMTRADE-Modul angeschlossen sind.

Ihr Messgerät kann COMTRADE-Dateien generieren und sie auf der internen SFTP-Site des Messgeräts speichern.

COMTRADE kann zusammen mit IEC 61850 verwendet werden.

Weitere Informationen hierzu finden Sie in der technischen Mitteilung [COMTRADE und ION-Technologie](#), verfügbar auf [www.se.com](http://www.se.com).

## COMTRADE-Implementierung

COMTRADE ist als Teil des Wellenform-Standard-Aufzeichnungsframeworks konfiguriert.

COMTRADE-Datensätze werden für Einbruchs-/Spitzenereignisse erstellt. Konfigurieren Sie die Nennspannungen Ihres Messgeräts, um die Wellenformaufzeichnung zu aktivieren.

COMTRADE-Datensätze werden auf der internen SFTP-Site des Messgeräts als schreibgeschützte Dateien gespeichert. Die Datensätze werden bei einer Master-Rücksetzung, Firmware-Aktualisierung oder Wellenformschreiber-Änderung gelöscht.

**HINWEIS:** Für die Verwendung von COMTRADE müssen die Einbruchs-/Spitzenalarme aktiviert sein. Ausführliche Informationen zur Einrichtung von Einbruchs-/Spitzenalarmen finden Sie unter [„Einbruchs-/Spitzenalarme über ION Setup konfigurieren“](#) auf Seite 215.

Werkeinstellung:

- Das Messgerät ist so konfiguriert, dass COMTRADE-Datensätze für die Standard-Wellenformschreiber erstellt werden.

**TIPP:** Wenn Sie einen Wellenformschreiber erstellen, erstellt der Wellenformschreiber nicht standardmäßig COMTRADE-Dateien. Konfigurieren Sie ein neues COMTRADE-Modul, wenn neue Wellenformschreiber COMTRADE-Dateien erstellen sollen. Sie können mit ION Setup im erweiterten Modus bis zu drei COMTRADE-Module konfigurieren. Weitere Informationen, wie Sie ION Setup in den erweiterten Modus versetzen können, finden Sie unter „Messgerätekonfiguration“ auf Seite 25.

- Der älteste COMTRADE-Datensatz wird vom neuesten Datensatz überschrieben, wenn die maximale Anzahl der gespeicherten COMTRADE-Datensätze erreicht wird.

**HINWEIS:** COMTRADE-Dateien können nur über eine Ethernet-Verbindung heruntergeladen werden. Sie können nicht über serielle, Modem- oder Ethernet-Gateway-Verbindungen heruntergeladen werden.

Weitere Informationen hierzu finden Sie in der technischen Mitteilung [COMTRADE und ION-Technologie](#), verfügbar auf [www.se.com](http://www.se.com).

## Wellenformen auf den Messgerät-Webseiten

Sie können die Wellenformanzeige auf den Messgerät-Webseiten verwenden, um Wellenformen anzuzeigen, die als Folge von Energiequalitätsereignissen generiert wurden.

## Messgerät zur Anzeige von Wellenformen auf den Webseiten einrichten

Bevor Sie Wellenformen auf den Webseiten des Messgeräts anzeigen können, müssen Sie eine grundlegende Konfiguration durchführen, damit Sie die Wellenformerfassung aktivieren und die Wellenformen im COMTRADE-Format speichern können.

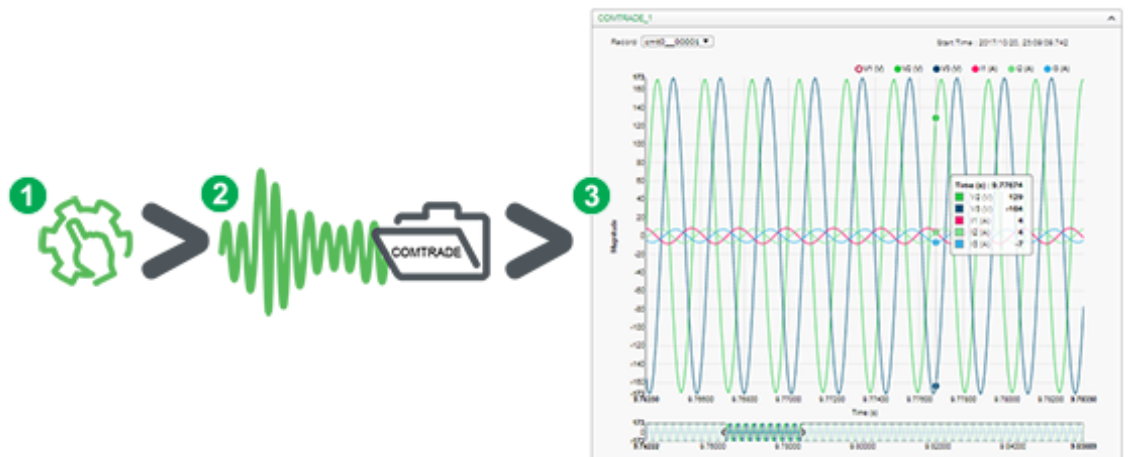

1. Aktivieren Sie die Wellenerfassung an Ihrem Messgerät.

Stellen Sie die Nennspannung des Messgeräts über ION Setup oder über die Messgerät-Webseiten ein.

2. Eine Wellenform wird erfasst, wenn ein Energiequalitätsereignis auftritt.

Es wird ein COMTRADE-Datensatz generiert und auf der internen SFTP-Site Ihres Messgeräts gespeichert.

3. Zeigen Sie die Wellenform auf den Webseiten des Messgeräts an.

Navigieren Sie zur Wellenformanzeige (Überwachung > Wellenformen), um die Wellenformdaten aufzurufen.

Die Wellenformanzeige verwendet zur Anzeige der Wellenformen die COMTRADE-Dateien des Messgeräts. Wenn die Ereignisse, die Sie erfassen möchten, nicht im Standard-Framework enthalten sind, können Sie das Wellenformaufzeichnungs-Framework des Messgeräts entsprechend anpassen.

## Webseiten-Wellenformanzeige

Nachdem Ihr Messgerät COMTRADE-Dateien generiert hat, können Sie sie in der Wellenformanzeige anzeigen.

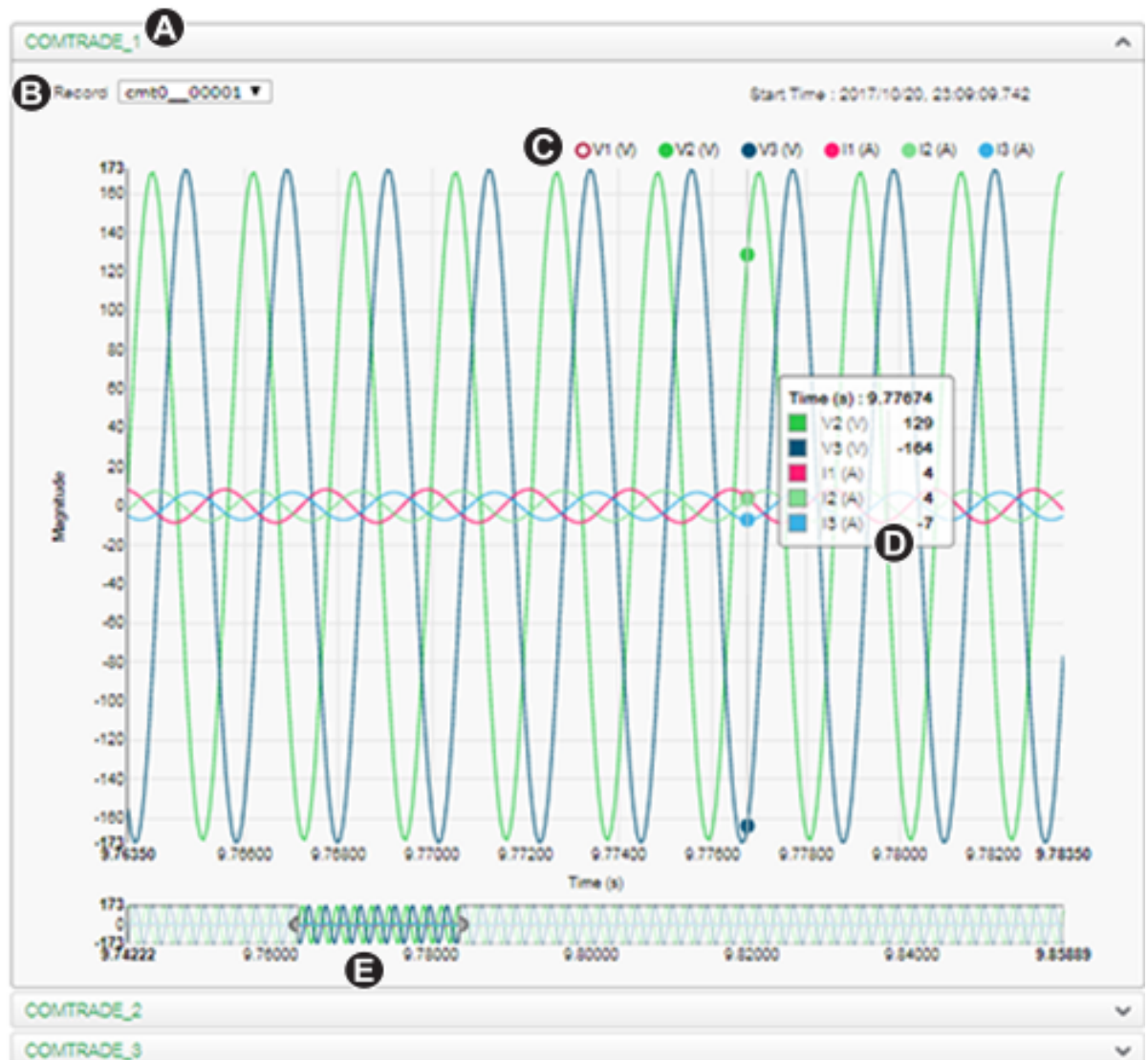

A	Wählen Sie das COMTRADE-Modul aus, das angezeigt werden soll (COMTRADE_1 ist werkseitig eingestellt; Sie können auch COMTRADE_2 oder COMTRADE_3 einrichten)
B	Wählen Sie die jeweilige COMTRADE-Wellenform aus, die angezeigt werden soll
C	Parameter anzeigen/verbergen
D	Details anzeigen
E	Vergrößern/verkleinern

## Wellenformen über die Messgerät-Webseiten anzeigen

Verwenden Sie die Wellenformanzeige auf den Webseiten Ihres Messgeräts, um die COMTRADE-Wellenformdateien des Messgeräts aufzurufen.

Voraussetzungen:

Sorgen Sie dafür, dass das Messgerät für die Aufzeichnung von Wellenformen konfiguriert ist, indem Sie die Nennspannung einstellen.

So zeigen Sie Wellenformen über die Messgerät-Webseiten an:

1. Öffnen Sie einen Browser und rufen Sie die IP-Adresse Ihres Messgeräts auf. Geben Sie bei Aufforderung gültige Anmeldedaten ein.
2. Navigieren Sie zu **Überwachung > Wellenformen**.

Es wird ein Bildschirm mit Akkordeon-Menüs für drei COMTRADE-Module angezeigt (unabhängig davon, ob das COMTRADE-Modul vom Messgerät erstellt wurde oder nicht). Die Wellenformanzeige für COMTRADE\_1 ist erweitert.

Standardmäßig zeigt COMTRADE\_1 die Einbruchs-/Spitzen-Wellenformdatensätze an. COMTRADE\_2 und COMTRADE\_3 werden verwendet, wenn Sie zusätzliche Wellenformschreiber konfiguriert und mit den COMTRADE-Modulen verbunden haben.

3. Wählen Sie das Akkordeon-Menü für die COMTRADE-Datensätze aus, die Sie aufrufen möchten, wie z. B. COMTRADE\_2.

Die Wellenformanzeige für diese COMTRADE-Datensätze wird angezeigt.

4. Wählen Sie die Datei, die Sie anzeigen möchten, aus der Dropdown-Liste aus.

Die Nummerierung beginnt bei 0 (null), d. h. Sie wählen cmt0\_00004 aus, um die fünfte Datei für COMTRADE\_1 anzuzeigen.

5. Klicken oder tippen Sie auf einen Spannungs- oder Stromkanal in der Legende, um ihn in der Wellenformanzeige anzuzeigen oder auszublenden.

- Sichtbar
- Ausgeblendet

6. Verwenden Sie die Leiste im unteren Bereich, um einen bestimmten Abschnitt der Wellenform zu vergrößern bzw. zu verkleinern. Sie können damit die Wellenform auch in der ausgewählten Vergrößerungsstufe durchsehen.

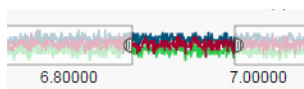

- Zeichnen Sie ein Fenster über einen bestimmten Bereich, um diesen Abschnitt der Wellenform zu vergrößern.
  - Ziehen Sie den ausgewählten Bereich, um die Wellenform in dieser Vergrößerung durchzusehen.
  - Ziehen Sie die Start- und Endpunkte, um den Vergrößerungsbereich zu erweitern bzw. zu verkleinern.
7. Positionieren Sie den Mauszeiger über der Wellenform oder tippen Sie auf eine Stelle in der Wellenform, um die mit diesem Zeitpunkt verknüpften Werte anzuzeigen.

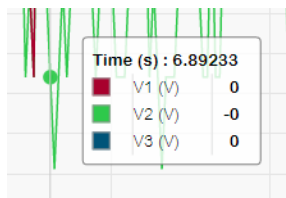

## Burst-Datenprotokollierung

Die Burst-Datenprotokollierung ist eine Aufzeichnungsmethode, die eine Momentaufnahme der Daten erfasst, die unmittelbar vor und unmittelbar nach einer ausgelösten Aufzeichnung auftreten.

Die Funktionsweise der Burst-Datenprotokollierung ist vergleichbar mit den Serienaufnahmen (Burst-Modus) in der Fotografie. Daten zu vorhergehenden und nachfolgenden Ereignissen sind hilfreich bei der Analyse von unerwünschten Energiequalitätsereignissen wie Einbrüche oder Spitzen.

Die Burst-Protokollierung wird normalerweise für die Hochgeschwindigkeitsdatenerfassung (Halbperiode) von Effektivwerten verwendet, aber der Datenschreiber unterstützt auch die Standardgeschwindigkeitserfassung (1-Sekunde) – in Abhängigkeit von den ION-Modulen, die an den Datenaufzeichnungsmodul-Eingängen angeschlossen sind.

**HINWEIS:** Zur Maximierung der Leistung Ihres Energiemanagementsystems wird für Geräte ein Direktanschluss an ein Ethernet-Netzwerk empfohlen.

## Datenschreiber-Burst-Daten

Die Messgerät-Datenaufzeichnungsmodule unterstützen die Burst-Datenprotokollierung.

Im Einrichtungsregister *Pre-trigger Records* des Datenaufzeichnungsmoduls ist festgelegt, wie viele Vorereignisdatensätze bei jeder ausgelösten Aufzeichnung gespeichert werden. Im Einrichtungsregister *Post-trigger Records* ist festgelegt, wie viele Nachereignisdatensätze bei jeder ausgelösten Aufzeichnung gespeichert werden.

Die beiden Register *Pre-trigger Records* und *Post-trigger Records* sind werkseitig auf null eingestellt. Um den Datenschreiber für die Burst-Datenprotokollierung zu konfigurieren, muss mindestens eines dieser Einrichtungsregister auf einen positiven Integerwert ungleich null eingestellt werden.

Der Datenprotokoll-Datensatz für jede ausgelöste Aufzeichnung entspricht der Summe der *Pre-trigger Records* + *Post-trigger Records* + 1 (wobei 1 die tatsächliche Aufzeichnung bei Auslösung des Datenaufzeichnungsmodul-Eingangs *Record* ist).

Wenn z. B. *Pre-trigger Records* auf „10“ und *Post-trigger Records* auf „5“ eingestellt ist, beträgt die Anzahl der Aufzeichnungen für jeden Datenprotokoll-Datensatz 16:

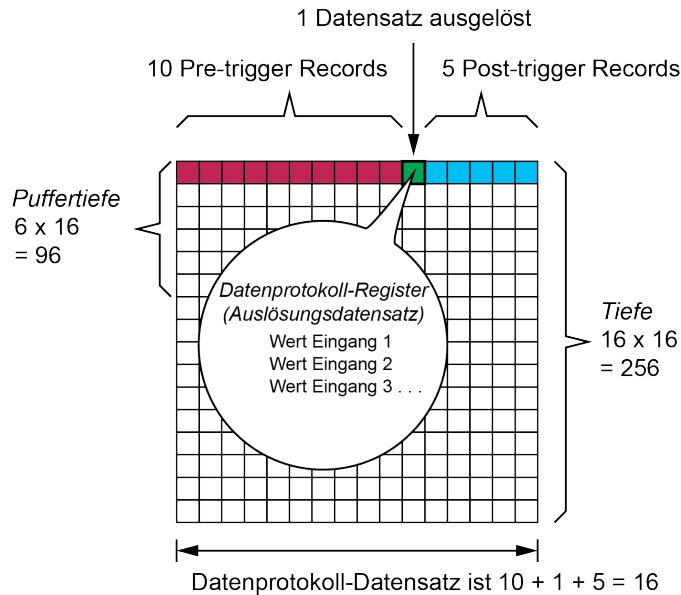

Burst-Datenprotokoll-Datensatz = [pre-trigger records] + [post-trigger records] + [actual trigger record] = 10 + 5 + 1 = 16.

Wenn die Burst-Datenprotokollierung aktiviert ist, müssen die beiden Einrichtungsregister *Buffer Depth* und *Depth* auf ein positives Integer-Vielfaches des Datenprotokoll-Datensatzes eingestellt sein.

Verwenden Sie die Netzfrequenz, um die Anzahl der Datensätze zu berechnen, die zur Erfassung von 1 Sekunde an Daten erforderlich sind:

- Bei 60 Hz – Gesamtzahl der Datensätze pro Sekunde = 60 Perioden/Sekunde x 2 Halbperioden = 120
- Bei 50 Hz – Gesamtzahl der Datensätze pro Sekunde = 50 Perioden/Sekunde x 2 Halbperioden = 100

Sie können mit dem Einrichtungsassistent **Power Quality** in ION Setup festlegen, wie viele Sekunden an Pre-trigger- und Post-trigger-Daten Sie erfassen möchten. ION Setup berechnet anhand Ihrer Eingaben automatisch die erforderliche Anzahl von Datensätzen.

## Wellenformfassung

Verwenden Sie die Wellenformaufzeichnungsmodule des Messgeräts zur Aufzeichnung von Wellenformdaten.

Das Wellenformaufzeichnungsmodul erfasst jedes Mal einen Wellenformdatensatz, wenn sein Eingang *Record* ausgelöst wird.

Ein Wellenformdatensatz wird vom Einrichtungsregister *Format* des Moduls definiert und ausgedrückt als (Anzahl Abtastungen pro Periode) x (Anzahl Perioden pro Wellenformdatensatz). Wenn z. B. das *Format* auf „128x7“ eingestellt ist, bedeutet das, dass ein Wellenformdatensatz aus 7 Wellenformdaten-Perioden mit jeweils 128 Abtastungen pro Periode besteht.

Das Messgerät unterstützt 3 Wellenformfassungsarten: Standard, verzögert und erweitert.

## Standardwellenformfassung

Die Wellenformaufzeichnungsmodule des Messgeräts unterstützen die Standardwellenformfassung.

Eine Standardwellenformfassung speichert zur Auslösungszeit *Record* einen gepufferten Wellenformdatensatz. In diesem Modus werden ausschließlich Pre-trigger-Wellenformdaten erfasst. Es werden keine Post-trigger-Wellenformperioden aufgezeichnet.

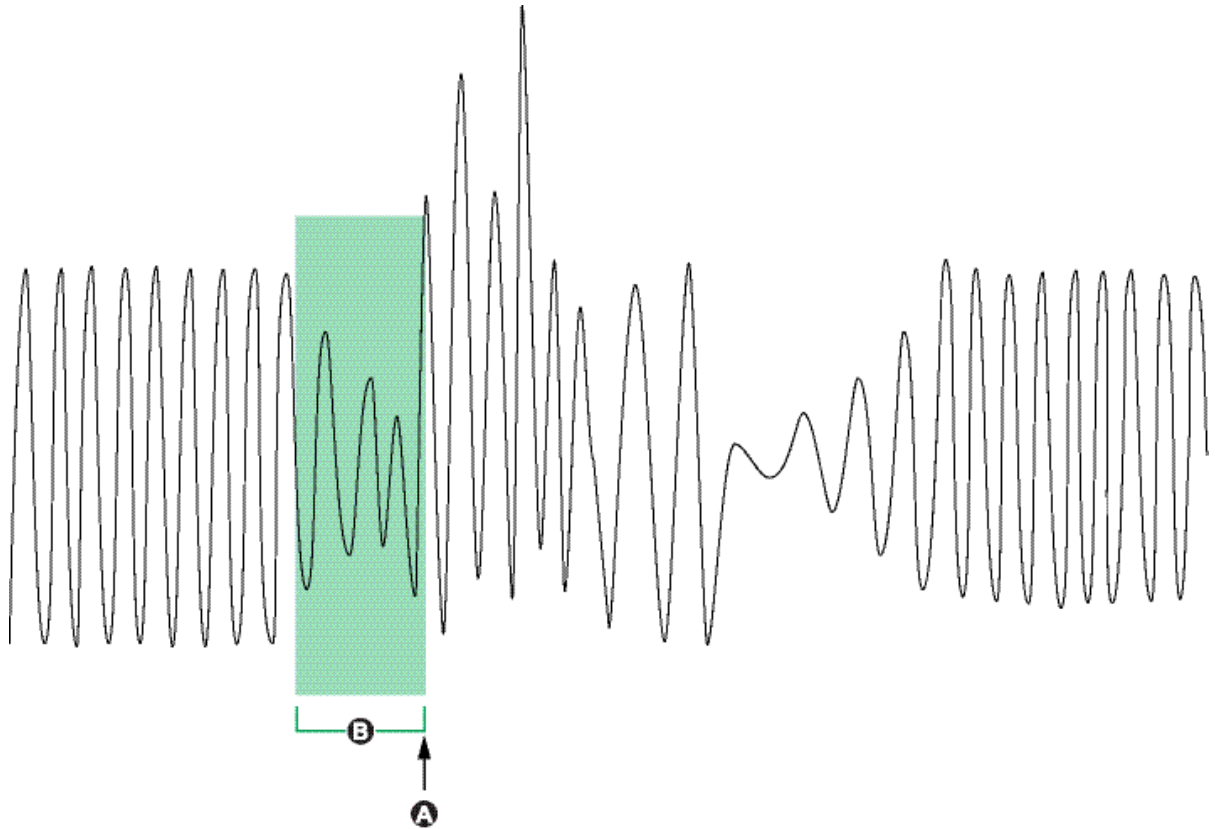

A	Wellenformaufzeichnung ausgelöst
B	Bei Auslösung erfasster Wellenformdatensatz

## Verzögerte Wellenformfassung

Die Wellenformaufzeichnungsmodule des Messgeräts unterstützen die verzögerte Wellenformfassung.

Über das Einrichtungsregister *Record Delay Cycles* des Wellenformaufzeichnungsmoduls wird festgelegt, um wie viele Perioden die Wellenformfassung nach der Auslösung des Eingangs *Record* verzögert wird. Diese Einstellung betrifft die Erfassung von Post-trigger-Wellenformdaten.



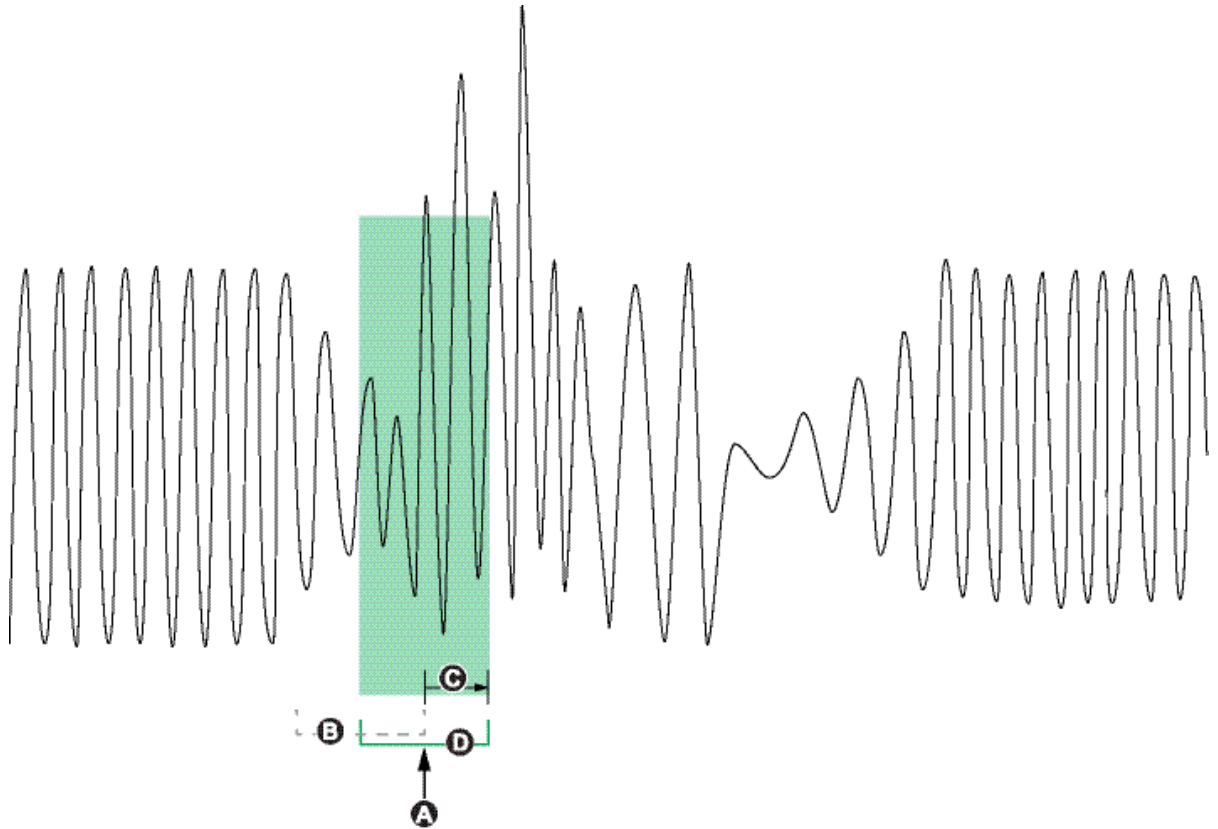

A	Wellenformaufzeichnung ausgelöst
B	Wellenformdatensatz, wenn <i>Record Delay Cycles</i> auf null eingestellt ist
C	Verzögerungszeitraum (Anzahl der im Einrichtungsregister <i>Record Delay Cycles</i> angegebenen Perioden)
D	Im Wellenformprotokoll aufgezeichnete verzögerte Wellenformerfassung

## Erweiterte Wellenformerfassung

Die Wellenformaufzeichnungsmodule des Messgeräts unterstützen die erweiterte Wellenformerfassung.

Im Einrichtungsregister *Pre-trigger Records* des Wellenformaufzeichnungsmoduls wird festgelegt, wie viele Voreignisdatensätze bei jeder ausgelösten Aufzeichnung gespeichert werden. Im Einrichtungsregister *Post-trigger Records* ist festgelegt, wie viele Nachereignisdatensätze bei jeder ausgelösten Aufzeichnung gespeichert werden.

Die beiden Register *Pre-trigger Records* und *Post-trigger Records* sind werkseitig auf null eingestellt. Um den Wellenformschreiber für die erweiterte Wellenformerfassung zu konfigurieren, muss mindestens eines dieser Einrichtungsregister auf einen positiven Integerwert ungleich null eingestellt werden. Wenn Sie diese Einstellung vornehmen, müssen Sie auch das Einrichtungsregister *Record Delay Cycles* auf null einstellen, um die erweiterte Wellenformerfassung ordnungsgemäß zu konfigurieren.



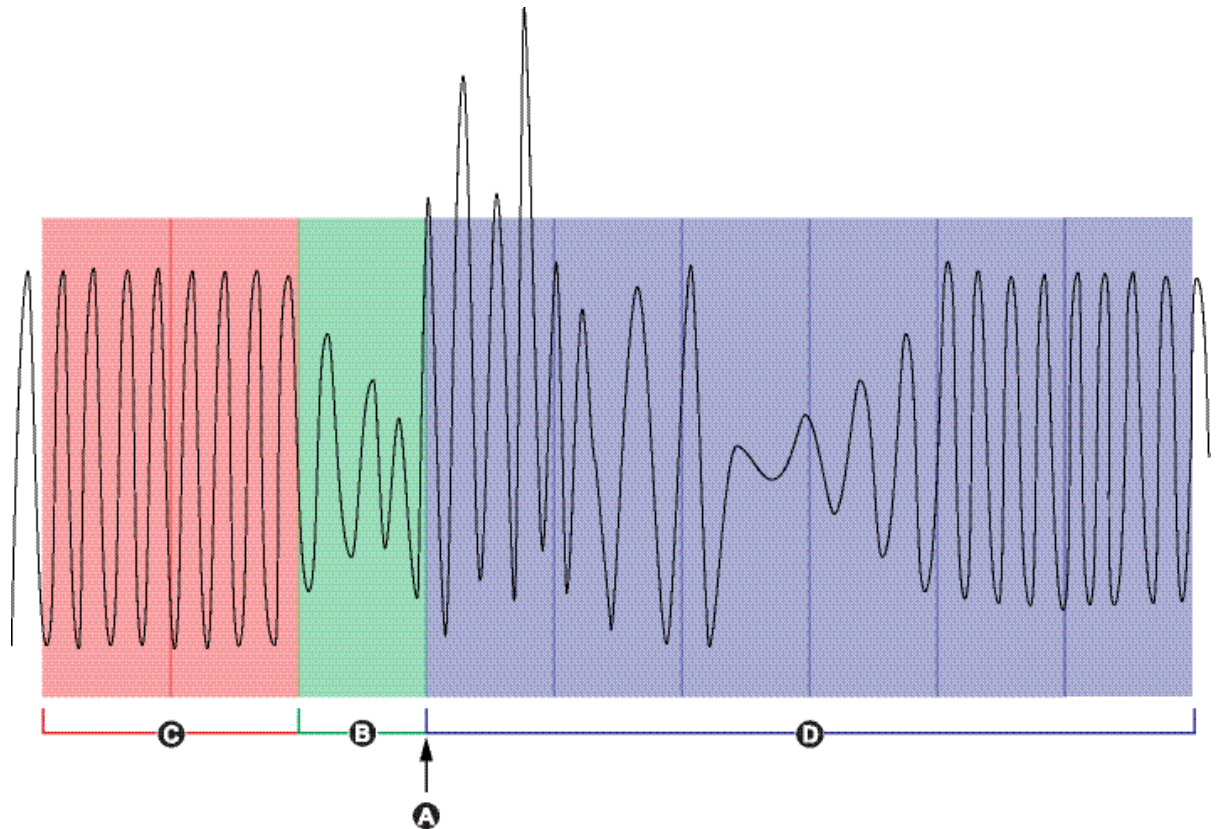

A	Wellenformaufnahme ausgelöst
B	Bei Auslösung erfasster Wellenformdatensatz
C	Pre-trigger-Wellenformdatensätze erfasst
D	Post-trigger-Wellenformdatensätze erfasst

Der Wellenform-Protokolldatensatz für jede ausgelöste Aufnahme entspricht der Summe der *Pre-trigger Records* + *Post-trigger Records* + 1 (wobei 1 die tatsächliche Aufnahme bei Auslösung des Wellenformaufnahme-modul-Eingangs *Record* ist).

Wenn z. B. *Pre-trigger Records* auf „2“ und *Post-trigger Records* auf „6“ eingestellt ist, beträgt die Anzahl der Aufzeichnungen für jeden Wellenform-Protokolldatensatz 9:

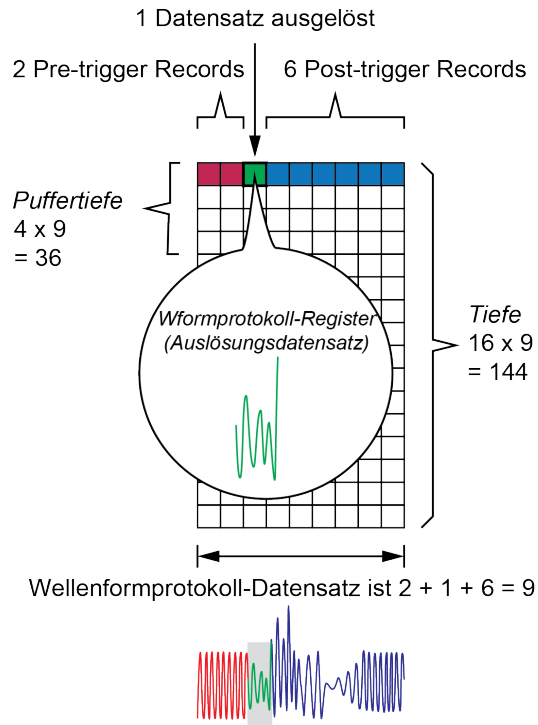

Der Wellenform-Protokolldatensatz für die erweiterte Wellenformfassung = [pre-trigger records] + [actual trigger record] + [post-trigger records]. Die Summe der in diesem Beispiel erfassten Wellenformdatensätze ist 2 + 1 + 6 = 9.

Wenn die erweiterte Wellenformfassung aktiviert ist, müssen die beiden Einrichtungsregister *Buffer Depth* und *Depth* auf ein positives Integer-Vielfaches des Wellenform-Protokolldatensatzes eingestellt sein.

**HINWEIS:** Das COMTRADE-Modul unterstützt die erweiterte Wellenformfassung nicht. Die gespeicherten COMTRADE-Dateien sind nur für den Auslösungs-Wellenformdatensatz vorgesehen.

# Hochgeschwindigkeits-Transientenerfassung (HSTC)

## Hochgeschwindigkeits-Transientenerfassung – Überblick

Das ION9000T überwacht fortlaufend die eingehenden Spannungssignale. Zusätzlich zur Standard-Transientenüberwachung erkennt das ION9000T auch Hochspannungstransienten unter einer Mikrosekunde bis zu einem Spitzenwert von 10 kV.

**HINWEIS:** Die Funktion der Hochgeschwindigkeits-Transientenerfassung (HSTC) ist auf dem ION9000T (METSEION95030 und METSEION95040) verfügbar.

Das ION9000T-Messgerät ist mit einer entsprechenden Firmware und mit Frameworks ausgestattet, die die HSTC-Funktion ermöglichen.

Die HSTC-Standard Einstellungen eignen sich für die meisten Anwendungen. Verwenden Sie die Standard Einstellungen oder nehmen Sie gemäß Ihren Systemanforderungen entsprechende Änderungen vor.

Mithilfe der HSTC-Funktion können Sie:

- Zusätzlich zur Standard-Transientenerfassung die Energiequalitäts-Ereigniserkennungsfunktionen erweitern.
- Vorereignisdaten aufzeichnen, um sich ein Bild vom eingehenden Spannungssignal vor der Störung machen zu können.
- Alarmbenachrichtigungen erhalten, wenn eine Transiente erkannt wurde.
- Wellenformen grafisch darstellen, um das Transientenereignis besser zu verstehen, wie z. B. Spitzenamplitude, Dauer und ursprüngliche Polarität der Transiente.
- Statistikdaten aufzeichnen, wie etwa die Spannungsbelastung, für Hinweise auf die kumulativen Auswirkungen auf Verbraucher im Stromnetz.
- Spannungstransienten nach Spitzenamplitude und Dauer sortieren.
- Transienten phasenweise quantifizieren.
- Transienten erkennen und einstufen, um Minderungsstrategien zu entwickeln.

Weitere Informationen zu HSTC, zum HSTC-Wellenformschreiber und zu den Datensatz-Aufzeichnungsmodulen finden Sie in *ION Reference*, verfügbar auf [www.se.com](http://www.se.com).

Rufen Sie [www.se.com](http://www.se.com) auf und suchen Sie für Informationen zu Transienten und ihre Auswirkungen in Stromnetzen nach „*Übersicht über Transienten in Stromnetzen*“.

## HSTC-Voraussetzungen

Um die HSTC-Funktion nutzen zu können, benötigen Sie:

- ION9000T-Messgerät
- ION9000T-Frameworks-Dateien (v2.2.x oder aktueller)
- ION Setup (v3.2.x oder aktueller)

Die HSTC-Funktion wird auf anderen Messgeräten der Reihe ION9000 nicht unterstützt.

## Korrektes Messgerät-Framework verifizieren

Die HSTC-Option wird als der **HSTC**-Funktionssatz angezeigt.

Sie können diesen Messgerät-Funktionssatz über ION Setup, über die Messgerät-Webseiten oder über das Display anzeigen.

### Funktionssatz über ION Setup anzeigen

1. Öffnen Sie ION Setup und wählen Sie den **Setup Assistant** für Ihr Messgerät aus.
2. Klicken Sie auf **Template > Save to PC > FAC1 Feature Set**.

### Funktionssatz über die Messgerät-Webseiten anzeigen

1. Öffnen Sie einen Webbrowser und geben Sie die IP-Adresse für Ihr Messgerät ein. Geben Sie Ihre Anmelde-Zugangsdaten ein, wenn Sie dazu aufgefordert werden.
2. Klicken Sie auf **Diagnose > Statistik > Messgerät - Grundkonfiguration > Funktionssatz**.

### Funktionssatz über das Display anzeigen

Wählen Sie **Alt. Anzeigemodus > Typenschild > Funktionssatz** aus.

Weitere Informationen zu Anzeigemodi finden Sie unter „Anzeigemodi“ auf Seite 193.

## Korrekte ION Setup-Version verifizieren

So überprüfen Sie die ION Setup-Version:

1. Öffnen Sie ION Setup.
2. Klicken Sie auf **Help > About ION Setup**. Ein ION Setup-Dialogfeld mit der ION Setup-Version wird angezeigt.

Wenn Ihre Version älter als v3.2.x ist, dann laden Sie die neueste Version von ION Setup herunter.

### Neueste ION Setup-Version herunterladen

1. Rufen Sie [https://www.se.com/en/download/document/ION\\_Setup\\_Latest\\_Release](https://www.se.com/en/download/document/ION_Setup_Latest_Release) für die neueste Version von ION Setup auf.
2. Laden Sie die Installationsdatei herunter und führen Sie sie zur Aktualisierung von ION Setup aus.

## Inbetriebnahme mit HSTC

Dieser Abschnitt ergänzt die Installationsanleitung des Messgeräts und enthält Anweisungen zur Inbetriebnahme Ihres Messgeräts mit aktivierter HSTC-Funktion.

Informationen zur Installation entnehmen Sie bitte der Installationsanleitung für Ihr Gerät.

## Netzspannung

Bei der Erfassung von Hochgeschwindigkeits-Transienten wird keine SPW-Skalierung (Spannungswandler) angewendet.

Die Messung von Hochgeschwindigkeits-Transienten wird auf den Spannungsstufen durchgeführt, die an den Spannungsklemmen des Messgeräts anliegen.

## Spannungsreferenz

Stellen Sie die Spannungsreferenz –  $V_e$  oder  $V_n$  – gemäß Ihrer Systemkonfiguration ein.

Die Messwerte von Hochgeschwindigkeits-Transienten werden basierend auf dieser Einstellung entweder zwischen  $V_1$ – $V_4$  und Neutralleiter ( $V_n$ ) oder zwischen  $V_1$ – $V_4$  und Erde ( $V_e$ ) berechnet.

## Kommunikationsschnittstellen

Es wird eine Ethernet-Kommunikationsschnittstelle empfohlen. Die HSTC-Wellenformanzeige wird über serielle Anschlüsse nicht unterstützt.

## HSTC einrichten

HSTC-Alarme sind werkseitig deaktiviert. Die HSTC-Funktion ist aktiviert, wenn die HSTC-Alarme aktiviert sind.

HSTC-relevante Einstellungen, wie z. B. Amplituden- und Dauer-Schwellenwerte, sind werkseitig vorkonfiguriert. Verwenden Sie die Standardeinstellungen oder nehmen Sie gemäß Ihren Systemanforderungen entsprechende Änderungen vor.

Überprüfen und konfigurieren Sie die Einstellungen für die folgenden Funktionen, bevor Sie die HSTC-Funktion aktivieren:

- HSTC-Alarme
- HSTC-Protokollierung

## HSTC-Alarme

Verwenden Sie HSTC-Alarme, um Sie zu benachrichtigen, wenn eine bestimmte Bedingung erfüllt wird, wie z. B. eine Spannungstransiente, die einen festgelegten Amplitudenschwellwert überschreitet.

HSTC-Alarme sind im Alarmsystem der ION9000-Reihe enthalten und werden auf dem/den Messgerät-Bildschirm(en) **Vorherige Alarme** angezeigt.

## Standardeinstellungen für HSTC-Alarme

Einrichtungsregister	Wert/Bereich	Werkeinstellung
HSTC Alarm status	Disabled, Enabled	Disabled
Voltage Reference	$V_e$ , $V_n$	$V_e$
Magnitude Threshold ( $V_{RMS}$ )	120–7100	1000
Duration Threshold ( $\mu s$ )	0–250,0	0
Alarm Priority	None, Info Only, Low, Medium, High	High
Custom Priority	0–255	192

Führen Sie für die Verwendung von HSTC-Alarmen die folgenden Schritte aus:

- Aktivieren Sie die HSTC-Alarme.
- Konfigurieren Sie die HSTC-Alarme.
  - Stellen Sie die Spannungsreferenz ein.
  - Stellen Sie den Spitzenamplituden-Schwellenwert und den Dauer-Schwellenwert ein.
  - Weisen Sie eine Alarmpriorität zu.
  - Stellen Sie eine anwenderspezifische Alarmpriorität ein.
- Zeigen Sie Alarme an und quittieren Sie sie.

Weitere Informationen zu den Alarmen der ION9000-Reihe finden Sie unter „[Alarme und Warnungen](#)“ auf Seite 203.

## HSTC-Alarme aktivieren und konfigurieren

Sie können HSTC-Alarme über ION Setup oder über das Display aktivieren.

Konfigurieren Sie HSTC-Alarme über ION Setup.

Wenn Sie die HSTC-Alarmkonfiguration Ihres Messgeräts ändern, werden alle vorhandenen Datensätze und HSTC-Wellenformprotokolle gelöscht.

### **HINWEIS**

#### **DATENVERLUST**

Vergewissern Sie sich, dass alle wichtigen Daten aufgezeichnet wurden, bevor Sie HSTC-Alarme konfigurieren.

**Die Nichtbeachtung dieser Anweisungen kann zu einem Datenverlust führen.**

## HSTC-Alarme über ION Setup aktivieren und konfigurieren

So aktivieren und konfigurieren Sie HSTC-Alarme über ION Setup:

1. Öffnen Sie ION Setup und wählen Sie den **Setup Assistant** für Ihr Messgerät aus.
2. Klicken Sie auf **Alarming > Transient**.
3. Wählen Sie **High Speed Transient** aus und klicken Sie dann auf **Edit**.
4. Aktivieren oder konfigurieren Sie unter **High Speed Transient Setup** die Einrichtungsregister:

Setup-Register	Wert/Bereich	Beschreibung
Enabled/Disabled	Enabled, Disabled	Damit wird festgelegt, ob die HG-Transientenerfassung aktiviert ist oder nicht.
Voltage Reference	Ve, Vn	Damit wird die Spannungsreferenz festgelegt. Stellen Sie die Spannungsreferenz gemäß Ihrer Systemkonfiguration ein.

Setup-Register	Wert/Bereich	Beschreibung
Magnitude Threshold ( $V_{RMS}$ )	120–7100	Damit wird der absolute Spannungsschwellenwert festgelegt, der überschritten werden muss, damit die HG-Transientenerfassung ausgelöst wird. <b>Hinweis:</b> Dieser Wert wird als Spannungseffektivwert eingegeben.
Duration Threshold ( $\mu s$ )	0–250,0	Damit wird der Zeitraum festgelegt, für den der Amplitudenschwellenwert überschritten werden muss, damit die HG-Transientenerfassung ausgelöst wird. Wenn dieses Register auf null eingestellt ist, löst jede Spannung, die den Amplitudenschwellenwert überschreitet, die HG-Transientenerfassung aus.
Alarm Priority	None, Info Only, Low, Medium, High	Wählen Sie die Alarmpriorität aus, die Sie mit HG-Transientenalarmen verknüpfen möchten. Damit ein Alarm ohne Auswirkungen auf andere Messgerätfunktionen nicht angezeigt wird, stellen Sie dessen Alarmpriorität auf „Info Only“ ein.
Custom Priority	0–255	Wählen Sie eine anwenderspezifische Priorität aus, um die mit dem Alarm verknüpfte Priorität anzuzeigen und zu konfigurieren. Der Ereignisprotokoll-Abschaltwert wird als Referenz angezeigt. Ereignisprioritäten oberhalb des Abschaltwerts werden im Messgerät-Ereignisprotokoll gespeichert.

5. Klicken Sie auf **Save**. ION Setup führt eine Konfigurationsüberprüfung durch und zeigt eine entsprechende Nachricht an, wenn die Einstellung für den Amplitudenschwellenwert unterhalb der konfigurierten Nennspannung liegt.

### HSTC-Alarme über das Display aktivieren

So aktivieren und deaktivieren Sie HSTC-Alarme über das Display:

1. Überprüfen Sie die Nennspannungseinstellungen Ihres Messgeräts.
2. Stellen Sie den HSTC-Amplitudenschwellenwert auf einen höheren Wert als die Nennspannung ein.

Anweisungen hierzu finden Sie unter „[Alarme über das Display deaktivieren und aktivieren](#)“ auf Seite 213.

## Protokoll-HSTC

**Themen in diesem Abschnitt:**

## HSTC-Protokollierung

Die HSTC-Protokollierungsfunktion wird zusammen mit den HSTC-Alarmen aktiviert. Wenn festgelegte Transientenschwellenwerte überschritten werden, führt das Messgerät Folgendes aus:

- HSTC-Datensatzprotokollierung.
- HSTC-Wellenformprotokollierung.

Das Messgerät führt eine Reihe von Berechnungen durch und speichert für jede Spannungsphase separate Datensätze. Datensätze werden für V1–V4 erfasst, und zwar unabhängig davon, bei welcher Phase die Transiente aufgetreten ist.

## Standardeinstellungen für die HSTC-Protokollierung

Datensatzprotokollierung	HSTC-Wellenformspeicher
100 Datensätze	40 Datensätze, 20,0 ms

Weitere Informationen zu diesen Einstellungen finden Sie unter „[HSTC-Protokollierung über ION Setup konfigurieren](#)“ auf Seite 258.

## HSTC-Datensatzprotokollierung

Verwenden Sie die Datensatzprotokollierung, um Transienten-Ereignisinformationen wie Spitzenspannungsamplitude und Dauer aufzuzeichnen.

Diese Funktion bietet auch zusammenfassende Informationen wie etwa die Belastungskumulierung in Voltsekunden für jede Phase und die Summe der einmaligen Transientenereignisse.

Jedes Mal, wenn die HSTC-Auslöskriterien erfüllt werden, führt das Messgerät für jede Spannungsphase eine Reihe von Berechnungen durch:

HSTC-Datensatz	Ereignisbasierte Analyse
	<ul style="list-style-type: none"> <li>• Spitzenspannungsamplitude</li> <li>• Anstiegszeit</li> <li>• Dauer</li> <li>• Spannungsbelastung (Voltsekunden)</li> <li>• Durchschnittsspannung</li> <li>• Zeitstempel</li> </ul>



HSTC-Übersicht	Ereigniskumulierungen und -statistiken
	<ul style="list-style-type: none"><li>• Gesamtzahl der Transientenereignisse auf den Spannungsphasen V1–V4</li><li>• Gesamtzahl der einmaligen Ereignisse</li><li>• Datum und Uhrzeit der letzten Rücksetzung des Transientenereigniszählers</li><li>• Kumulierte Spannungsbelastung (Voltsekunden) für die Spannungsphasen V1–V4</li><li>• Datum und Uhrzeit der letzten Rücksetzung der Spannungsbelastungskumulierungen</li><li>• Gesamtzahl der Transientenereignisse gruppiert nach Spitzenamplitude und Dauer Es gibt insgesamt neun Behälter:<ul style="list-style-type: none"><li>– Amplitude 1/Dauer 1</li><li>– Amplitude 1/Dauer 2</li><li>– Amplitude 1/Dauer 3</li><li>– Amplitude 2/Dauer 1</li><li>– Amplitude 2/Dauer 2</li><li>– Amplitude 2/Dauer 3</li><li>– Amplitude 3/Dauer 1</li><li>– Amplitude 3/Dauer 2</li><li>– Amplitude 3/Dauer 3</li></ul></li></ul>

## HSTC-Wellenformprotokollierung

Verwenden Sie die HSTC-Wellenformprotokollierung, um Spannungstransienten-Wellenformdaten zu erfassen.

Eine Transiente, die auf einer beliebigen Spannungsphase erkannt wird, löst die Wellenformerfassung für alle angeschlossenen Spannungsphasen aus. Die HSTC-Wellenformaufzeichnungsfunktion erkennt Langzeit- und repetitive Störungen und verlängert die Hochgeschwindigkeits-Transientenerfassung automatisch, wenn diese Zustände anhalten.

Jede Transienten-Wellenformaufzeichnung umfasst auch Vorereignisdaten für die Analyse der Eigenschaften des eingehenden Spannungssignals, das vor dem Ereignis, das die Hochgeschwindigkeits-Transientenerfassung ausgelöst hat, vorhanden war.

Verwenden Sie ION Setup oder EcoStruxure™ Power Monitoring Expert, um Wellenformen grafisch darzustellen und anzuzeigen.

## HSTC-Protokollierung aktivieren und konfigurieren

Die HSTC-Protokollierung ist aktiviert, wenn die HSTC-Alarme aktiviert sind. Verwenden Sie die Standardeinstellungen oder nehmen Sie gemäß Ihren Systemanforderungen entsprechende Änderungen vor.

Wenn Sie die HSTC-Protokollkonfiguration Ihres Messgeräts ändern, werden alle vorhandenen Datenprotokoll- und HSTC-Wellenformaufzeichnungen gelöscht.

### **HINWEIS**

#### **DATENVERLUST**

Vergewissern Sie sich, dass alle wichtigen Daten und Wellenformen aufgezeichnet wurden, bevor Sie die Daten- und Wellenformschreiber konfigurieren.

**Die Nichtbeachtung dieser Anweisungen kann zu einem Datenverlust führen.**

### HSTC-Protokollierung aktivieren

Die HSTC-Protokollierungsfunktion wird zusammen mit den HSTC-Alarmen aktiviert.

Anweisungen zur Aktivierung oder Deaktivierung der HSTC-Alarme finden Sie unter [„HSTC-Alarme aktivieren und konfigurieren“](#).

### HSTC-Protokollierung über ION Setup konfigurieren

Konfigurieren Sie die Datensätze und Wellenformprotokollierung über ION Setup.

So stellen Sie verschiedene Bedingungen ein:

1. Öffnen Sie ION Setup und wählen Sie den **Setup Assistant** für Ihr Messgerät aus.
2. Klicken Sie auf **Power Quality > HSTC logging**.
3. Wählen Sie das Datenprotokoll aus und klicken Sie auf **Edit**.

Der **HSTC Logging Wizard** wird angezeigt.

4. Stellen Sie die Option **Data Set Depth** auf die Anzahl der zu speichernden Datensätze ein.
5. Klicken Sie auf **Next**.

ION Setup informiert Sie, wenn die Anzahl der Datensätze die Dateigrößenbeschränkungen überschreitet. Geben Sie eine niedrigere Anzahl ein und klicken Sie auf **Next**, um fortzufahren.

6. Stellen Sie die Option **Log Depth** auf die Anzahl der zu speichernden Wellenformen ein. Die Gesamtdauer der Protokollspeicherung in Millisekunden (ms) wird entsprechend der Einstellung **Log Depth** angezeigt.

ION Setup informiert Sie, wenn die Einstellung von **Log Depth** den empfohlenen Wert für die Speicherzuordnung überschreitet.

7. Klicken Sie auf **Finish**, um zur Registerkarte **HSTC Logging** zurückzukehren.

## HSTC anzeigen

Das ION9000T überwacht fortlaufend die eingehenden Spannungssignale. Wenn HSTC aktiviert ist und festgelegte Transientenschwellenwerte erreicht werden, führt das Messgerät folgende Funktionen aus:

- HSTC-Alarme
- HSTC-Protokollierung
  - Datensatzprotokollierung
  - HSTC-Wellenformprotokollierung

## Alarme anzeigen und quittieren

HSTC-Alarme werden als Verlaufsalarne eingestuft. Verwenden Sie das Display, um HSTC-Alarme anzuzeigen und zu quittieren.

Anweisungen hierzu finden Sie unter „[Alarme über das Display anzeigen und quittieren](#)“ auf Seite 211.

## HSTC-Protokolle anzeigen

Die folgenden Protokolle werden generiert, wenn eine Hochgeschwindigkeitstransiente erfasst wurde:

- HSTC-Datensatzprotokolle
- HSTC-Übersichtsprotokolle
- HSTC-Wellenformaufzeichnungsprotokolle

Sie können die HSTC-Protokolle über ION Setup, über die Messgerät-Webseiten oder über das Display anzeigen.

### HSTC-Datensätze über ION Setup anzeigen

1. Öffnen Sie ION Setup und wählen Sie Ihr Messgerät aus.
2. Klicken Sie auf **View > Data Screens**.
3. Rufen Sie den Ordner **High Speed Transient Capture** auf und wählen Sie dann das Protokoll **HSTC Data Set** aus.

Das Protokoll **HSTC Data Set Recorder** wird angezeigt.

### HSTC-Übersicht über ION Setup anzeigen

1. Öffnen Sie ION Setup und wählen Sie Ihr Messgerät aus.
2. Klicken Sie auf **View > Data Screens**.
3. Navigieren Sie zum Ordner **High Speed Transient Capture** und wählen Sie das Protokoll **HSTC Summary** aus.

Das Protokoll „HSTC Summary“ wird angezeigt.

## HSTC-Übersicht über die Messgerät-Webseiten anzeigen

1. Öffnen Sie einen Webbrowser und geben Sie die IP-Adresse Ihres Messgeräts in das Adressfeld ein.

Die Webseiten-Anmeldeseite wird angezeigt.

2. Geben Sie Ihre Anmeldedaten ein.
3. Wählen Sie **Überwachung > Energiequalität Überblick > HSTC** aus.

Der Bildschirm **Schnelle Transienten – Zusammenfassung** wird angezeigt.

## HSTC-Wellenformen anzeigen

Verwenden Sie ION Setup oder EcoStruxure™ Power Monitoring Expert, um HSTC-Wellenformen anzuzeigen.

### HSTC-Wellenformen über ION Setup anzeigen

Verwenden Sie die ION Setup-Wellenformanzeige, um erfasste Wellenformprotokolle grafisch darzustellen.

1. Öffnen Sie ION Setup und wählen Sie Ihr Messgerät aus.
2. Klicken Sie auf **View > Data Screens**.
3. Navigieren Sie zu dem Ordner **High Speed Transient Capture** und wählen Sie das Protokoll **HSTC Waveform** aus. Es wird das Protokoll **HSTC Waveform** angezeigt. Ein Fortschrittsbalken im unteren Bildschirmbereich zeigt an, wenn alle Wellenformprotokolle vom Messgerät abgerufen wurden.

**HINWEIS:** Die Datensätze sind nach **Start Date/Time** sortiert, wobei der neueste Eintrag oben in der Liste steht.

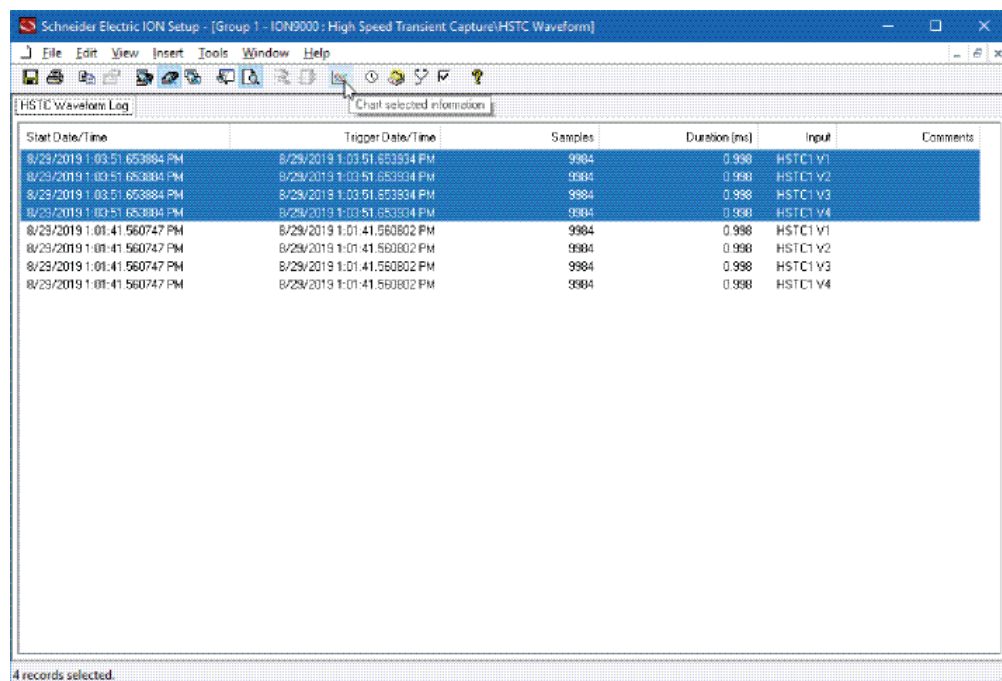

The screenshot shows a software window titled "Schneider Electric ION Setup - [Group 1 - ION9000 - High Speed Transient Capture] HSTC Waveform". The window contains a table with the following data:

Start Date/Time	Trigger Date/Time	Samples	Duration (ms)	Input	Comments
8/29/2019 1:03:51.653884 PM	8/29/2019 1:03:51.653934 PM	9984	0.998	HSTC1 V1	
8/29/2019 1:03:51.653884 PM	8/29/2019 1:03:51.653934 PM	9984	0.998	HSTC1 V2	
8/29/2019 1:03:51.653884 PM	8/29/2019 1:03:51.653934 PM	9984	0.998	HSTC1 V3	
8/29/2019 1:03:51.653884 PM	8/29/2019 1:03:51.653934 PM	9984	0.998	HSTC1 V4	
8/29/2019 1:01:41.560747 PM	8/29/2019 1:01:41.560802 PM	9984	0.998	HSTC1 V1	
8/29/2019 1:01:41.560747 PM	8/29/2019 1:01:41.560802 PM	9984	0.998	HSTC1 V2	
8/29/2019 1:01:41.560747 PM	8/29/2019 1:01:41.560802 PM	9984	0.998	HSTC1 V3	
8/29/2019 1:01:41.560747 PM	8/29/2019 1:01:41.560802 PM	9984	0.998	HSTC1 V4	

4 records selected.

4. Wählen Sie die Daten aus, die grafisch dargestellt werden sollen:
  - a. Wählen Sie den Datensatz aus, den Sie anzeigen möchten.
  - b. Halten Sie die Umschalttaste gedrückt, wenn Sie den ersten und letzten Eintrag auswählen, um mehrere Einträge in der gleichen Ansicht darstellen zu lassen.
5. Klicken Sie auf das Grafiksymbol, um die ausgewählten Datensätze grafisch abzubilden. Das Feld **Chart Properties** wird geöffnet.
6. Klicken Sie auf **OK**.  
Das Diagramm **HSTC Waveform Plot** wird angezeigt.

### Navigation in der HSTC-Wellenformanzeige

Die HSTC-Wellenformanzeige bietet Benutzeroberflächen-Elemente zum besseren Verständnis von Transienten-Ereignisinformationen wie etwa Spitzenamplitude, Dauer und ursprüngliche Polarität der Transiente.



Element	Bezeichnung	Beschreibung
A	Aktives Fenster	In diesem Fenster wird ein Teil der insgesamt erfassten Störung angezeigt.
B	HSTC-V1–V4-Phasenauswahl	Klicken Sie darauf, um eine einzelne Spannungsphase von V1 bis V4 auszuwählen.

Element	Bezeichnung	Beschreibung
C	Schiebereglersteuerung (oben und unten)	Klicken Sie auf den Regler und ziehen Sie ihn an die gewünschte Stelle, um den Fokus im aktiven Fenster auf ein bestimmtes Ereignis zu legen. Die im Informationsfeld im unteren Bereich des Bildschirms angezeigten Werte werden gemäß der neuen Schiebereglerposition entsprechend aktualisiert.
D	Skalierung	Automatisch generierter Wert, der auf der Amplitude der erkannten Transienten basiert. <b>Hinweis:</b> Die Textfarbe stimmt mit der ausgewählten Spannungsphase überein. Ein blauer Text gibt z. B. an, dass die HSTC-V3-Phase ausgewählt wurde.
E	Auslösungspunkt	Der Zeitpunkt, an dem die Transientenschwellenwerte überschritten wurden. <b>Hinweis:</b> Die Farbe des Auslösungspunkt-Anzeigepfeils stimmt mit der ausgewählten Spannungsphase überein. Ein roter Pfeil gibt z. B. an, dass die HSTC- V1-Phase ausgewählt wurde.
F	Histogramm	Im Histogramm wird die gesamte erfasste Störung angezeigt. Wellenformabtastungen werden in Behältern zusammengefasst, und zwar basierend auf der Spitzenamplitude der Abtastung.
G	Aktives Histogramm-Fenster	Dieses Fenster fungiert als grobe Vergrößerungsfunktion. Wählen Sie das Fenster aus und ziehen Sie es an einen beliebigen Punkt im Histogramm, um den Fokus auf einen bestimmten Satz an Wellenformabtastungen zu legen. Die Wellenformabtastungen in diesem Histogramm-Fenster werden auch im darüber liegenden aktiven Fenster angezeigt. <b>Hinweis:</b> Die Wellenformabtastungen im aktiven Fenster entsprechen der ausgewählten HSTC-Phase.

Element	Bezeichnung	Beschreibung
H	Amplitudenschwellwerte	<p>Die Spitzenamplitude der erfassten Hochgeschwindigkeitstransienten wird nach drei Behälter-Schwellenwerten sortiert, um die Einstufung und Analyse des erfassten Ereignisses zu erleichtern.</p> <p>Ampl. <math>\leq 1500</math> V  <math>1500</math> V &lt; Ampl. &lt; <math>4000</math> V  <math>4000</math> V <math>\leq</math> Ampl. &lt; <math>10.000</math> V</p> <p>Rechtsklicken Sie in das Histogramm, um die Anzahl der aktiven Behälter und ihre entsprechenden Schwellenwerte einzustellen.</p> <p><b>Hinweis:</b> Die aktualisierten Schwellenwert-Einstellungen werden nur zu Informationszwecken verwendet. Sie haben keinen Einfluss auf die für die Transientenerkennung eingestellten Bedingungen und sie werden auch nicht gespeichert, wenn die HSTC-Wellenformanzeige geschlossen wird.</p>
I	Auslöser-Zeitstempel	<p>Der Zeitstempel stellt den Zeitpunkt dar, zu dem der Transientenzustand erkannt wurde.</p>
J	Aktives Fenster mit Vergrößerungsfunktion	<p>Dieses Fenster fungiert als feine Vergrößerungsfunktion. Klicken Sie auf das Fenster, halten Sie die Maustaste gedrückt und ziehen Sie den Mauszeiger über einen beliebigen Wellenformanteil im aktiven Fenster.</p> <p><b>Hinweis:</b> Die Wellenformabtastungen im aktiven Fenster mit Vergrößerungsfunktion entsprechen der ausgewählten HSTC-Phase.</p>
K	Spektralanalyse	<p>Rechtsklicken Sie in das Histogramm-Fenster, um die Spektralanalyse der ausgewählten Abtastungen anzuzeigen.</p> <p><b>Hinweis:</b> Das Spektralanalyse-Fenster entspricht der ausgewählten HSTC-Phase.</p>

## HSTC-Ereignisse

HSTC-Ereignisse werden auf die gleiche Weise protokolliert wie andere Messgerätereignisse:

- Externe Ereignisse wie die Erkennung einer Hochgeschwindigkeitstransienten
- Konfigurationsänderungen wie die Bearbeitung des HSTC-Amplitudenschwellwerts
- Sonstige Messgerätereignisse

Weitere Informationen zur Protokollierung von Messgerätereignisse finden Sie unter „Ereignisprotokoll“ auf Seite 277.

## HSTC-Ereignisse anzeigen

Sie können das Ereignisprotokoll über ION Setup oder über das Display anzeigen.

## HSTC-Rücksetzungen

Es gibt zwei HSTC-Rücksetzungsmethoden – je nachdem, welche Informationen Sie löschen möchten:

Verwenden Sie die Master-Rücksetzung des Messgeräts, um die HSTC-Datensatz- und -Wellenformprotokolle zu löschen.

Verwenden Sie die HSTC-Rücksetzung des Messgeräts, um die HSTC-Ereigniskumulierungen und -statistiken zu löschen.

### **HINWEIS**

#### **DATENVERLUST**

Vergewissern Sie sich, dass alle wichtigen Daten des Geräts aufgezeichnet wurden, bevor Sie eine Rücksetzung durchführen.

**Die Nichtbeachtung dieser Anweisungen kann zu einem Datenverlust führen.**

## Master-Rücksetzung

Führen Sie eine Master-Rücksetzung über ION Setup durch.

Sie können dafür auch die Messgerät-Webseiten oder das Messgerätdisplay verwenden.

Weitere Informationen zu Messgerätrücksetzungen finden Sie unter „Rücksetzungen“ auf Seite 308.

## HSTC-Rücksetzung über ION Setup

1. Öffnen Sie ION Setup und wählen Sie Ihr Messgerät aus.
2. Klicken Sie auf **View > Data Screens**.
3. Navigieren Sie zum Ordner **High Speed Transient Capture** und wählen Sie das Protokoll **HSTC Summary** aus.

Es wird das Protokoll **HSTC Summary** angezeigt.

4. Klicken Sie auf das Symbol **HSTC Reset**.
5. Klicken Sie auf **Yes**, um die HSTC-Rücksetzung zu bestätigen.



# Protokollierung

## Protokollierung – Übersicht

Die Protokollierungsframeworks des Messgeräts enthalten werkseitig konfigurierte Datenschreiber, Wellenformschreiber und Ereignisprotokolle.

Die Protokollierungsframeworks speichern Daten zu:

- Energiequalität und -konformität
- Energie und Mittelwert
- Verrechnungsmessung
- Trendverfolgung und Prognose
- Messgerätereignisse

Wenn die Nennwert-Parameter Ihres Stromnetzes im Messgerät einprogrammiert sind, werden Energiequalitätsereignisse wie Einbrüche, Spitzen und Transienten automatisch erkannt und die zugehörigen Spannungs- und Stromdaten sowie Wellenformen werden protokolliert.

Messgerätdaten werden im nicht flüchtigen Speicher gespeichert, d. h. die Daten bleiben auch dann erhalten, wenn die Spannungsversorgung des Messgeräts unterbrochen wird. Wenn die Nennwerte Ihres Stromnetzes schwanken, können Sie die Sollwerterlernfunktion des Messgeräts so konfigurieren, dass das Messgerät die normalen Betriebswerte Ihres Stromnetzes erlernt und dann diese Informationen zur Identifizierung von Spannungseinbrüchen und -spitzen nutzt.

Das Protokollierungsframework des Messgeräts unterstützt auch die Burst-Datenprotokollierung für Einbruchs-/Spitzenereignisse. Wenn die Burst-Datenprotokollierung aktiviert ist, werden zusätzliche Datensätze unmittelbar vor und nach dem betreffenden Einbruchs-/Spitzenereignis erfasst. Energiemanagementsysteme können dann diese Informationen abrufen und in Anwendungen, wie z. B. Energieereignis-Analysen, verwenden.

**TIPP:** Schließen Sie Geräte direkt an ein Ethernet-Netzwerk an, um die Leistung Ihres Energiemanagementsystems zu maximieren.

Sie können das Messgerät auch so konfigurieren, dass Daten der Protokollierungsframeworks per E-Mail gesendet werden. Weitere Informationen hierzu finden Sie in der technischen Mitteilung [PowerLogic MeterM@il Internal Email Client Feature](#), verfügbar auf [www.se.com](#).

Messgerätereignisse werden im Onboard-Ereignisprotokoll des Messgeräts aufgezeichnet. Sie können das Messgerät zudem so konfigurieren, dass Ereignisse in einem externen Syslog-Server aufgezeichnet werden.

Ausführliche Informationen zur Einrichtung von Syslog finden Sie unter „[Syslog-Netzwerkeinstellungen über ION Setup konfigurieren](#)“ auf Seite 279.

## Standard-Datenprotokollierungskonfiguration

Die Messgerät-Standardvorlage enthält werkseitig konfigurierte Datenprotokolle (Datenaufzeichnungsmodule).

Diese Datenprotokolle und ihre Konfiguration werden von anderen Komponenten Ihres Energieüberwachungssystems genutzt.

**HINWEIS:** Sie sollten die Standardkonfiguration dieser Protokolle nur dann ändern, wenn Sie genau wissen, welche Auswirkungen die Änderungen auf diese Komponenten des Energieüberwachungssystems, auf die von ihnen verwendeten Daten und auf den Speicher Ihres Messgeräts haben.

Das Messgerät kann bis zu 100 Datenschreiber unterstützen, von denen jeder bis zu 16 verschiedene Parameter aufzeichnen kann.

## Revenue Log

Das Revenue Log (Data Rec 1) ist für die Verwendung mit UTS-MV-90-Abrechnungssoftware konfiguriert.

Werkeinstellungen für diesen Datenschreiber:

- Protokolltiefe = 3360 Datensätze (35 Tage)
- Intervall = 900 Sekunden (15 Minuten)

Standardmäßig zeichnet es die folgenden Werte auf:

Parameter	Beschreibung
kWh del int	Intervall kWh geliefert
kWh rec int	Intervall kWh bezogen
kVARh del int	Intervall kVARh geliefert
kVARh rec int	Intervall kVARh bezogen

## Verlaufsdatenprotokolle

Für die Aufzeichnung von regulären Stromnetzgrößen, wie z. B. Phasenstrom, Phasenspannung und Leistungsfaktor, werden drei Verlaufsdatenprotokolle verwendet. Diese Protokolle werden als „Hist Mean Log“, „Hist High Log“ und „Hist Low Log“ bezeichnet.

Werkeinstellungen für diese Datenschreiber:

- Protokolltiefe = 3360 Datensätze (35 Tage)
- Intervall = 900 Sekunden (15 Minuten)

Standardmäßig zeichnen sie die folgenden Werte auf:

Hist Mean Log (Data Rec 2)			
Vll ab mean	V unbal mean	I avg mean	kVA tot mean
Vll bc mean	Ia mean	I 4 mean	PF lag mean
Vll ca mean	Ib mean	kW tot mean	PF lead mean
Vll avg mean	Ic mean	kVAR tot mean	Freq mean

Hist High Log (Data Rec 3)			
Vll ab high	V unbal high	I avg high	kVA tot high

Hist High Log (Data Rec 3)			
Vll bc high	Ia high	I 4 high	PF lag high
Vll ca high	Ib high	kW tot high	PF lead high
Vll avg high	Ic high	kVAR tot high	Freq high

Hist Low Log (Data Rec 4)			
Vll ab low	V unbal low	I avg low	kVA tot low
Vll bc low	Ia low	I 4 low	PF lag low
Vll ca low	Ib low	kW tot low	PF lead low
Vll avg low	Ic low	kVAR tot low	Freq low

## Loss Log

Das Loss Log (Data Rec 9) wird für die Aufzeichnung von Verlustwerten verwendet.

Werkeinstellungen für diesen Datenschreiber:

- Protokolltiefe = 3360 Datensätze (35 Tage)
- Intervall = 900 Sekunden (15 Minuten)

Standardmäßig zeichnet es die folgenden Werte auf:

Parameter	Beschreibung
MU Ia <sup>2h</sup> int	Intervallstrom Phase 1 hoch zwei Stunden
MU Ib <sup>2h</sup> int	Intervallstrom Phase 2 hoch zwei Stunden
MU Ic <sup>2h</sup> int	Intervallstrom Phase 3 hoch zwei Stunden
MU Vllab <sup>2h</sup> int	Intervallspannung Phase 1, Phase/Phase hoch zwei Stunden
MU Vllbc <sup>2h</sup> int	Intervallspannung Phase 2, Phase/Phase hoch zwei Stunden
MU Vllca <sup>2h</sup> int	Intervallspannung Phase 3, Phase/Phase hoch zwei Stunden
MU Vln a <sup>2h</sup> int	Intervallspannung Phase 1, Phase-Neutralleiter hoch zwei Stunden
MU Vln b <sup>2h</sup> int	Intervallspannung Phase 2, Phase-Neutralleiter hoch zwei Stunden
MU Vln c <sup>2h</sup> int	Intervallspannung Phase 3, Phase-Neutralleiter hoch zwei Stunden

## Oberwellenprotokolle

Zwei Oberwellenprotokolle zeichnen verschiedene Oberwellendaten auf, einschließlich K-Faktor und Klirrfaktor (THD). Diese Datenschreiber werden als „Harm Mean Log“ und „Harm High Log“ bezeichnet.

Werkeinstellungen für diese Datenschreiber:

- Protokolltiefe = 840 Datensätze (35 Tage)
- Intervall = 3600 Sekunden (1 Stunde)

Standardmäßig zeichnen sie die folgenden Werte auf:

Harm Mean Log (Data Rec 7)		
V1 THD mean	I1 THD mean	I1 K Fac mean
V2 THD mean	I2 THD mean	I2 K Fac mean
V3 THD mean	I3 THD mean	I3 K Fac mean

Harm High Log (Data Rec 8)		
V1 THD high	I1 THD high	I1 K Fac high
V2 THD high	I2 THD high	I2 K Fac high
V3 THD high	I3 THD high	I3 K Fac high

## Energie- und Mittelwertprotokoll

Das EgyDmd Log (Data Rec 10) zeichnet Energie- und Mittelwertdaten auf, die von der Energiemanagement-Software zum Erstellen von Berichten verwendet werden.

Werkeinstellungen für diesen Datenschreiber:

- Protokolltiefe = 3360 Datensätze (35 Tage)
- Intervall = 900 Sekunden (15 Minuten)

Standardmäßig zeichnet es die folgenden Werte auf:

Parameter	Beschreibung
kWh del	Gelieferte Wirkenergie
kWh rec	Bezogene Wirkenergie
kWh del-rec	Wirkenergie geliefert minus bezogen
kVARh del	Gelieferte Blindenergie
kVARh rec	Bezogene Blindenergie
kVARh del-rec	Blindenergie geliefert minus bezogen
kVAh del+rec	Scheinenergie geliefert plus bezogen
kW sd del-rec	Wirkleistungsmittelwert geliefert minus bezogen
kVAR sd del-rec	Blindleistungsmittelwert geliefert minus bezogen
kVA sd del+rec	Scheinleistungsmittelwert geliefert plus bezogen

## Nennwert-Tagesprotokoll

Das DailyNom Log (Data Rec 39) stellt Informationen zu den Nennwerteinstellungen des Messgeräts zur Verfügung.

Werkeinstellungen für diesen Datenschreiber:

- Protokolltiefe = 450 Datensätze
- Intervall = Ausgelöst bei Bedarf

Standardmäßig zeichnet es die folgenden Werte aus den Einrichtungsregistern des Werkmoduls auf:

Parameter	Beschreibung
FAC1 Vnominal	Nennspannungseinstellung
FAC1 NomFreqNum	Erwartete Betriebsfrequenz

## Protokoll für schnelle Spannungsänderungen

Das RVC Log (Data Rec 23) stellt Details zu schnellen Spannungsänderungen bei Einbrüchen/Spitzen (Energiequalitätsereignisse) zur Verfügung. Dieser Datenschreiber ist werkseitig deaktiviert.

Werkeinstellungen für diesen Datenschreiber:

- Protokolltiefe = 100 Datensätze
- Intervall = Ausgelöst bei Bedarf

Ist das Protokoll aktiviert, zeichnet es standardmäßig die folgenden Daten auf:

SS1 Delta Umax	SS1 Delta Uss	SS1 RVC Duration
----------------	---------------	------------------

Weitere Informationen zur Aktivierung des Protokolls für schnelle Spannungsänderungen finden Sie unter „[Erweiterte Energiequalität konfigurieren](#)“ auf Seite 231.

## Einbruchs-/Spitzenprotokoll

Das Einbruchs-/Spitzenprotokoll (Data Rec 5) stellt Details zu Energiequalitätsereignissen zur Verfügung.

Werkeinstellungen für diesen Datenschreiber:

- Protokolltiefe = 100 Datensätze
- Intervall = Ausgelöst bei Bedarf

Standardmäßig zeichnet es die folgenden Werte auf:

SS1 DistDur	SS1 DistV1Min	SS1 DistV1Max	SS1 DistV1Avg
SS1 DistV1Engy	SS1 DistV2Min	SS1 DistV2Max	SS1 DistV2Avg
SS1 DistV2Engy	SS1 DistV3Min	SS1 DistV3Max	SS1 DistV3Avg
SS1 DistV3Engy	SS1 DistNominal	SS1 Swell Lim	SS1 Sag Lim

Weitere Informationen zur Konfiguration der Einbruchs-/Spitzenaufzeichnung finden Sie unter „[Einbruchs-/Spitzenaufzeichnung konfigurieren](#)“ auf Seite 226.

## Sg/Sw HS-Protokoll

Das Sg/Sw HS-Protokoll (Data Rec 6) erfasst Hochgeschwindigkeitsspannungs- und Stromdaten (Halbperiode), die auch Vorereignis- und Nachereignisaufzeichnungen zum jeweiligen Einbruchs-/Spitzenereignisses umfassen. Dieser Datenschreiber ist werkseitig deaktiviert.

Ist das Protokoll aktiviert, zeichnet es standardmäßig die folgenden Daten auf:

HS VI n a	HS VII ab	HS I a	HS Freq
HS VI n b	HS VII bc	HS I b	PQA1 Vavg Sliding Ref Voltage
HS VI n c	HS VII ca	HS I c	

Weitere Informationen zur Aktivierung des Sg/Sw HS-Protokolls finden Sie unter „[Einbruchs-/Spitzenaufzeichnung konfigurieren](#)“ auf Seite 226.

## Transientenprotokoll

Das Transientenprotokoll (Data Rec 15) stellt Details zu Energiequalitätsereignissen zur Verfügung. Werkeinstellungen für diesen Datenschreiber:

Werkeinstellungen für diesen Datenschreiber:

- Protokolltiefe = 100 Datensätze
- Intervall = Ausgelöst bei Bedarf

Standardmäßig zeichnet es die folgenden Werte auf:

TR1 TranV1Dur	TR1 TranV3Dur	PM1 PT Prim
TR1 TranV1Max	TR1 TranV3Max	PM1 PT Sec
TR1 TranV2Dur	TR1 TranNominal	PM1 CT Prim
TR1 TranV2Max	TR1 Threshold	PM1 CT Sec

## EN 50160-Konformitätsprotokolle

Die EN 50160-Konformitätsprotokolle werden zur Aufzeichnung von EN 50160-Konformitätsparametern verwendet:

Datenschreiber	Beschreibung
EN50160 Flicker (Data Rec 18)	Flicker
EN50160 Frq/Mg (Data Rec 17)	Netzfrequenz und Versorgungsspannungsamplitude
EN50160 Hrm Vlt (Data Rec 29)	Spannungsoberwellen
EN50160 Ihm Vlt (Data Rec 30)	Spannungs-Zwischenoberwellen
EN50160 Intrap (Data Rec 24)	Kurze/lange Unterbrechungen
EN50160 MSignal (Data Rec 31)	Auswertung der Netzspannungssignale

Datenschreiber	Beschreibung
EN50160 Prm-f/V (Data Rec 32)	Frequenz- und Versorgungsspannungsstatistik
EN50160 Prm-FIk (Data Rec 33)	Flicker-Statistik (Pst und Plt)
EN50160 PrmHrm1 (Data Rec 12)	Oberwellenstatistik
EN50160 PrmHrm2 (Data Rec 11)	Oberwellenstatistik-Überlauf
EN50160 Swell (Data Rec 25)	Spannungsspitzen
EN50160 Vlt Dp1 (Data Rec 19)	Versorgungsspannungseinbrüche
EN50160 Vlt Dp2 (Data Rec 20)	Versorgungsspannungseinbrüche
EN50160 Vunbal (Data Rec 28)	Spannungsunsymmetrie

Das Messgerät zeichnet EN 50160-Zählerdaten für aktuelle und vorherige Überwachungsperioden sowie alle EN 50160-Ereignisse auf.

Weitere Informationen zu EN 50160 finden Sie in der technischen Mitteilung [Energiequalität: ION-Messgeräte und EN50160:2010](#), verfügbar auf [www.se.com](http://www.se.com).

## IEC 61000-4-30-Protokolle

Die IEC 61000-4-30-Protokolle werden zur Aufzeichnung von Parametern im Zusammenhang mit der Norm IEC 61000-4-30 (International Electrotechnical Commission) und zum Erstellen von Berichten verwendet:

4-30 3s RMS Log (Data Rec 38)			
PqFlag 2s ivd	I1 3s	V1 OverDev 3s	V3 OverDev 3s
V1 3s	I2 3s	V2 UnderDev 3s	
V2 3s	I3 3s	V2 OverDev 3s	
V3 3s	V1 UnderDev 3s	V3 UnderDev 3s	

4-30 10mRMS Log (Data Rec 16)			
PqFlag 10m	PQA1 I1 10m	V1 OverDev 10m	V3 OverDev 10m
V1 10m	PQA1 I2 10m	V2 UnderDev 10m	Power Freq 10m
V2 10m	PQA1 I3 10m	V2 OverDev 10m	
V3 10m	V1 UnderDev 10m	V3 UnderDev 10m	

4-30 2hrRMS Log (Data Rec 37)			
PqFlag 2hr	I1 2hr	V1 OverDev 2hr	V3 OverDev 2hr
V1 2hr	I2 2hr	V2 UnderDev 2hr	Power Freq 2hr
V2 2hr	I3 2hr	V2 OverDev 2hr	
V3 2hr	V1 UnderDev 2hr	V3 UnderDev 2hr	

4-30 3s THD Log (Data Rec 26)			
PqFlag 3s THD	V3 THD 3s	I3 THD 3s	IUnbal u2 3s
V1 THD 3s	I1 THD 3s	Vunbal u2 3s	IUnbal u0 3s
V2 THD 3s	I2 THD 3s	Vunbal u0 3s	

4-30 10mTHD Log (Data Rec 27)			
PqFlag 10m	V3 THD 10m	PQ I3 THD 10m	IUnbal u2 10m
V1 THD 10m	PQ I1 THD 10m	Vunbal u2 10m	IUnbal u0 10m
V2 THD 10m	PQ I2 THD 10m	Vunbal u0 10m	

4-30 2hrTHD Log (Data Rec 34)			
PqFlag 2hr	V3 THD 2hr	I3 THD 2hr	IUnbal u2 2hr
V1 THD 2hr	I1 THD 2hr	Vunbal u2 2hr	IUnbal u0 2hr
V2 THD 2hr	I2 THD 2hr	Vunbal u0 2hr	

4-30 10s Freq (Data Rec 21)	
Netzfrequenz	PqFlag 10s

4-30 Intrap Log (Data Rec 22)
V Intrap DrtnAll (Spannungsunterbrechungsdauer – alle Spannungen)

Weitere Informationen hierzu finden Sie in der technischen Mitteilung [IEC 61000-4-30-Konformität und ION-Messgeräte](#), verfügbar auf [www.se.com](http://www.se.com).

## IEEE 519-Konformitätsprotokolle

Die IEEE 519-Konformitätsprotokolle werden zur Aufzeichnung von IEEE 519-Konformitätsparametern verwendet:

Datenschreiber	Beschreibung
519 Hrm I-X (Data Rec 35)	Stromoberwellenstatistik und -zähler: Wöchentlich, 95. Perzentile, 10-min-Intervalle
519 Hrm I-Y (Data Rec 36)	Stromoberwellenstatistik und -zähler: Wöchentlich, 99. Perzentile, 10-min-Intervalle
519 Hrm I-Z (Data Rec 14)	Stromoberwellenstatistik und -zähler: Täglich, 99. Perzentile, 3-s-Intervalle
519 Hrm V-X (Data Rec 42)	Spannungsoberwellenstatistik und -zähler: Wöchentlich, 95. Perzentile, 10-min-Intervalle
519 Hrm V-Z (Data Rec 13)	Spannungsoberwellenstatistik und -zähler: Täglich, 99. Perzentile, 3-s-Intervalle



Datenschreiber	Beschreibung
I1 Hrm 1-16 (Data Rec 44)	I1-Stromoberwellen – 10 min
I1 Hrm 17-32 (Data Rec 50)	I1-Stromoberwellen – 10 min
I1 Hrm 33-48 (Data Rec 56)	I1-Stromoberwellen – 10 min
I2 Hrm 1-16 (Data Rec 45)	I2-Stromoberwellen – 10 min
I2 Hrm 17-32 (Data Rec 51)	I2-Stromoberwellen – 10 min
I2 Hrm 33-48 (Data Rec 57)	I2-Stromoberwellen – 10 min
I3 Hrm 1-16 (Data Rec 46)	I3-Stromoberwellen – 10 min
I3 Hrm 17-32 (Data Rec 52)	I3-Stromoberwellen – 10 min
I3 Hrm 33-48 (Data Rec 58)	I3-Stromoberwellen – 10 min
V/I Hrm 49-50 (Data Rec 59)	V1-, V2-, V3-, I1-, I2-, I3-Oberwellen – 10 min
V1 Hrm 1-16 (Data Rec 40)	V1-Spannungsoberwellen – 10 min
V1 Hrm 17-32 (Data Rec 47)	V1-Spannungsoberwellen – 10 min
V1 Hrm 33-48 (Data Rec 53)	V1-Spannungsoberwellen – 10 min
V2 Hrm 1-16 (Data Rec 41)	V2-Spannungsoberwellen – 10 min
V2 Hrm 17-32 (Data Rec 48)	V2-Spannungsoberwellen – 10 min
V2 Hrm 33-48 (Data Rec 54)	V2-Spannungsoberwellen – 10 min
V3 Hrm 1-16 (Data Rec 43)	V3-Spannungsoberwellen – 10 min
V3 Hrm 17-32 (Data Rec 49)	V3-Spannungsoberwellen – 10 min
V3 Hrm 33-48 (Data Rec 55)	V3-Spannungsoberwellen – 10 min

## Datenprotokollierung über ION Setup konfigurieren

Verwenden Sie ION Setup, um die Datenschreiber des Messgeräts zu konfigurieren.

Wenn Sie die Konfiguration eines Messgerät-Datenschreibers ändern, werden die in diesem Datenschreiber vorhandenen Daten gelöscht.

### **HINWEIS**

#### **DATENVERLUST**

Vergewissern Sie sich, dass alle wichtigen Daten aufgezeichnet wurden, bevor Sie die Datenaufzeichnung konfigurieren.

**Die Nichtbeachtung dieser Anweisungen kann zu einem Datenverlust führen.**

So konfigurieren Sie die Datenprotokollierung über ION Setup:

1. Starten Sie ION Setup.
2. Öffnen Sie den **Setup Assistant** für Ihr Messgerät.

3. Klicken Sie auf **Logging > Memory**.
4. Wählen Sie auf der Registerkarte **Status** das gewünschte Datenprotokoll aus und klicken Sie auf **Edit**.

Das Fenster **Log Depth Setup** wird angezeigt.

5. Konfigurieren Sie die Einstellungen nach Bedarf:

Parameter	Beschreibung
<b>Log Interval</b>	Die Häufigkeit, wie oft Datensätze protokolliert werden
<b>Log Depth</b>	Die maximale Anzahl der im Protokoll gespeicherten Datensätze
<b>Log Memory</b>	Nur zur Information. Dieser Wert wird anhand der Einträge in <b>Log Interval</b> und <b>Log Depth</b> automatisch berechnet und zeigt an, wie viel Speicher das Protokoll belegt
<b>Log Storage</b>	Nur zur Information. Dieser Wert wird nach Abzug des Werts in <b>Log Memory</b> automatisch berechnet und zeigt an, wie viel Speicher insgesamt noch frei ist

## Wellenformaufzeichnung

Die werkseitig konfigurierten Wellenformschreiber des Messgeräts speichern Wellenformdaten zu Energiequalitätseignissen.

Wellenforminformationen werden verwendet, um Störungen in Stromnetzen zu identifizieren. Diese werden für Industrieanlagen, Krankenhäuser, Rechenzentren und andere Einrichtungen mit Geräten, die empfindlich auf Spannungs- bzw. Stromeinbrüche und -spitzen, Transienten sowie kurzzeitige Unterbrechungen reagieren, zunehmend zu einem Problem.

Wellenforminformationen werden auch genutzt, um die Konformität mit Energiequalitätsnormen sicherzustellen.

Neben dem Messen und Aufzeichnen von numerischen Werten für Spannung und Strom kann Ihr Messgerät auch Daten von sinusförmigen Wellenformen erfassen. Die Wellenformdaten für Strom und Spannung liefern zusätzliche Informationen für die Analyse der Energiequalität oder von Energiequalitätseignissen im Stromnetz.

Wenn die Nennwert-Parameter Ihres Stromnetzes im Messgerät einprogrammiert sind, werden Energiequalitätseignisse wie Einbrüche, Spitzen und Transienten automatisch erkannt und die Spannungs- und Strom-Wellenformdaten werden protokolliert. Die Werkeinstellungen zur Erkennung von Einbrüchen/Spitzen und Transienten eignen sich für die meisten Anwendungen, aber Sie können auch den Abweichungsbetrag vom Nennwert ändern, der für eine Auslösung der Wellenformaufzeichnung erforderlich ist.

## Wellenform-Datenspeicherungsformat

Das Wellenform-Datenspeicherungsformat Ihres Messgeräts wird bestimmt durch:

- **Perioden:** Die Anzahl der Perioden, die in der Wellenform enthalten sind (ihre Dauer).
- **Abtastungen:** Die Abtastungen pro Periode, d. h. die Anzahl der Wellenformdatenpunkte, die in jeder Periode erfasst werden.

Damit haben Sie die Möglichkeit, in einem sehr kurzen Zeitraum sehr viele Informationen oder in einem längeren Zeitraum weniger Informationen aufzuzeichnen. Sie können die Wellenformaufzeichnung auch für das Aufzeichnen von Vorereignis- und Nachereignisdaten konfigurieren.

## Arten der Wellenformdaten

Sie können Ihr Messgerät nutzen, um Störungen des Typs ITI (CBEMA) zu erkennen und um Informationen zu Amplitude und Dauer jeder Störung zu erfassen. Diese Informationen können dann von Ihrem Energiemanagementsystem zur grafischen Darstellung der Störung in einer ITI-Kurve (CBEMA) verwendet werden.

Auf Ihrem Messgerät sind COMTRADE-Wellenformdaten verfügbar.

**HINWEIS:** Wenn Sie COMTRADE-Wellenforminformationen generieren, können die zugehörigen Wellenformschreiber erst geändert werden, wenn COMTRADE deaktiviert wird. Wenn die Wellenformschreiber nicht identisch konfiguriert sind, werden keine COMTRADE-Wellenforminformationen generiert.

## Wichtige Begriffe

Begriff	Definition
COMTRADE	COMTRADE (COMMon format for TRAnsient Data Exchange) ist ein gängiges Format für Wellenformdaten.
ITI (CBEMA)	Die grafische Darstellung einer Eingangswechselspannungshüllkurve, die normalerweise von IT-Geräten toleriert werden kann. Messgerät-Wellenforminformationen werden in dieser Kurve abgebildet, um die Energiequalität bewerten zu können.
Nennwert	Der normale oder gewöhnliche Parameterwert. So beträgt z. B. die Nennspannung in vielen Stromnetzen 120 V.
Einbruch	Ein Energieereignis, bei dem die Spannung oder der Strom unter den Nennwert abfällt.
Spitze	Ein Energieereignis, bei dem die Spannung oder der Strom über den Nennwert ansteigt.
Transiente	Ein Energieereignis, bei dem ein kurzfristiger Anstieg der elektrischen Energie erkannt wird.

Weitere Informationen zum Wellenformaufzeichnungsmodul finden Sie in *ION Reference*, verfügbar auf [www.se.com](http://www.se.com).

## Standardkonfiguration der Wellenformaufzeichnung

Das Messgerät-Standard-Framework enthält werkseitig konfigurierte Wellenformprotokolle (Wellenformschreiber).

Diese Wellenformprotokolle und ihre Konfiguration werden von anderen Komponenten Ihres Energieüberwachungssystems genutzt. Sie sollten die Standardkonfiguration dieser Protokolle nur dann ändern, wenn Sie genau wissen, welche Auswirkungen die Änderungen auf diese Komponenten des Energieüberwachungssystems, auf die von ihnen verwendeten Daten und auf den Speicher Ihres Messgeräts haben.

## Wellenformaufzeichnungsmodule

Die werkseitigen Standard-Wellenformaufzeichnungsmodule sind für die Erfassung von Einbruchs-/ Spitzen- und Transienten-Energiequalitätsergebnissen vorkonfiguriert.

Wellenformschreiber	Beschreibung
Wfm Rc V1-Sg/Sw (Wform Rec 1)	V1-Spannungswellenformen aufgezeichnet während eines festgelegten Einbruchs- oder Spitzenereignisses.
Wfm Rc V2-Sg/Sw (Wform Rec 2)	V2-Spannungswellenformen aufgezeichnet während eines festgelegten Einbruchs- oder Spitzenereignisses.
Wfm Rc V3-Sg/Sw (Wform Rec 3)	V3-Spannungswellenformen aufgezeichnet während eines festgelegten Einbruchs- oder Spitzenereignisses.
Wfm Rc I1-Sg/Sw (Wform Rec 5)	I1-Stromwellenformen aufgezeichnet während eines festgelegten Einbruchs- oder Spitzenereignisses.
Wfm Rc I2-Sg/Sw (Wform Rec 6)	I2-Stromwellenformen aufgezeichnet während eines festgelegten Einbruchs- oder Spitzenereignisses.
Wfm Rc I3-Sg/Sw (Wform Rec 7)	I3-Stromwellenformen aufgezeichnet während eines festgelegten Einbruchs- oder Spitzenereignisses.
Vfm Rc V1-Trnst (Wform Rec 9)	V1-Spannungswellenformen aufgezeichnet während eines festgelegten Transientenereignisses.
Vfm Rc V2-Trnst (Wform Rec 10)	V2-Spannungswellenformen aufgezeichnet während eines festgelegten Transientenereignisses.
Vfm Rc V3-Trnst (Wform Rec 11)	V3-Spannungswellenformen aufgezeichnet während eines festgelegten Transientenereignisses.
Vfm Rc I1-Trnst (Wform Rec 13)	I1-Stromwellenformen aufgezeichnet während eines festgelegten Transientenereignisses.
Vfm Rc I2-Trnst (Wform Rec 14)	I2-Stromwellenformen aufgezeichnet während eines festgelegten Transientenereignisses.
Vfm Rc I3-Trnst (Wform Rec 15)	I3-Stromwellenformen aufgezeichnet während eines festgelegten Transientenereignisses.

## COMTRADE-Module

Die Eingänge der werkseitigen Standard-COMTRADE-Module sind mit den *Auslöser*-Ausgängen der Wellenformschreiber verknüpft und die Module sind für die Überwachung von Einbrüchen/Spitzen und Transienten vorkonfiguriert.

COMTRADE 1-Eingänge (Einbrüche/Spitzen)	Verknüpfter Wellenformschreiber ( <i>Auslöser-</i> Ausgang)
<i>Wellenform-Auslöser 1</i>	Wfm Rc V1-Sg/Sw (Wform Rec 1)
<i>Wellenform-Auslöser 2</i>	Wfm Rc V2-Sg/Sw (Wform Rec 2)
<i>Wellenform-Auslöser 3</i>	Wfm Rc V3-Sg/Sw (Wform Rec 3)
<i>Wellenform-Auslöser 4</i>	Wfm Rc I1-Sg/Sw (Wform Rec 5)
<i>Wellenform-Auslöser 5</i>	Wfm Rc I2-Sg/Sw (Wform Rec 6)
<i>Wellenform-Auslöser 6</i>	Wfm Rc I3-Sg/Sw (Wform Rec 7)

COMTRADE 2-Eingänge (Transient)	Verknüpfter Wellenformschreiber ( <i>Auslöser-</i> Ausgang)
<i>Wellenform-Auslöser 1</i>	Vfm Rc V1-Trnst (Wform Rec 9)
<i>Wellenform-Auslöser 2</i>	Vfm Rc V2-Trnst (Wform Rec 10)
<i>Wellenform-Auslöser 3</i>	Vfm Rc V3-Trnst (Wform Rec 11)
<i>Wellenform-Auslöser 4</i>	Vfm Rc I1-Trnst (Wform Rec 13)
<i>Wellenform-Auslöser 5</i>	Vfm Rc I2-Trnst (Wform Rec 14)
<i>Wellenform-Auslöser 6</i>	Vfm Rc I3-Trnst (Wform Rec 15)

## Ereignisprotokoll

Ihr Messgerät zeichnet Ereignisse, die von den Messgerät-ION-Modulen produziert werden, oder externe Messgerätereignisse auf.

Messgerätereignisse, wie z. B. eine Messgerätkonfiguration oder E/A-Zustandsänderungen, sind mit Prioritätswerten verknüpft, sodass Sie steuern können, welche Ereignisse protokolliert werden. Jedes Ereignis hat eine Priorität basierend auf seiner Art und seinem Schweregrad. Zudem können Sie die Priorität der meisten Ereignisse konfigurieren. Das Ereignisprotokoll zeichnet Datum und Uhrzeit eines Ereignisses sowie relevante Daten zum Ereignis auf.

Sie können das Ereignisprotokoll Ihres Messgeräts über ION Setup und über das Display anzeigen.

Weitere Informationen zur Anzeige des Ereignisprotokolls finden Sie unter [„Ereignisprotokoll anzeigen und herunterladen“](#) auf Seite 62.

## Ereignisprotokoll-Standardkonfiguration

Ihr Messgerät protokolliert alle Konfigurationsänderungen, Messgerät-Zugriffereignisse und Stromnetzereignisse.

Sie können bestimmte Leistungsmerkmale wie etwa die Digitaleingänge so konfigurieren, dass ein Ereignis protokolliert wird, wenn das Leistungsmerkmal seinen Zustand ändert (z. B. wenn der Digitaleingang vom deaktivierten in den aktivierten Zustand wechselt).

Ihr Messgerät-Ereignisprotokoll kann von anderen Komponenten Ihres Energieüberwachungssystems genutzt werden. Sie sollten die Standardkonfiguration des Ereignisprotokolls nur dann ändern, wenn Sie genau wissen, welche Auswirkungen die Änderungen auf die Komponenten des Energieüberwachungssystems, auf die von ihnen verwendeten Daten und auf den Speicher Ihres Messgeräts haben.

Nur Personen, die über fortgeschrittene Kenntnisse zur ION-Architektur und der Messgerätvorlage verfügen, sollten Änderungen an der Ereignisprotokoll-Standardkonfiguration vornehmen.

Das Ereignisprotokoll wird vom Ereignisprotokoll-Steuermodul gesteuert, über das Sie eine Prioritätsabschaltung für die Ereignisaufzeichnung einrichten können. Ereignisse mit einer Prioritätsnummer, die größer als der Abschaltwert ist, werden aufgezeichnet, und Ereignisse mit niedrigeren Prioritäten werden verworfen. Dieser Wert ist werkseitig so eingestellt, dass alle relevanten Ereignisse im Messgerät-Ereignisprotokoll aufgezeichnet werden. Ereignisprioritätswerte reichen von 0 bis 255, wobei ein typischer Abschaltwert bei 5 liegt.

**HINWEIS:** Alarme werden durch Ereignisse von bestimmten ION-Modulen generiert. Die Alarmstufe wird von der Priorität des zugehörigen Ereignisses bestimmt. Damit ein Alarm deaktiviert, das zugehörige Ereignis aber trotzdem aufgezeichnet wird, stellen Sie die Alarmpriorität auf **Nur Information** ein. Um sowohl den Alarm als auch das Ereignis zu deaktivieren, stellen Sie die Alarmpriorität auf **Keine** ein.

Weitere Informationen zum Ereignisprotokoll-Steuermodul und zu Ereignisprioritäten für bestimmte ION-Module finden Sie in *ION Reference*, verfügbar auf [www.se.com](http://www.se.com).

### Vom Benutzer ausgelöste Ereignisprotokolleinträge

Das Ereignisprotokoll verwendet eine Verknüpfung zwischen sicherheitsrelevanten Ereignissen und dem Benutzernamen, der während des Ereignisses beim Messgerät angemeldet war.

Wenn ein Benutzer ein Ereignis verursacht, wie z. B. eine Rücksetzung, erfolgreiche oder nicht erfolgreiche Anmeldeversuche, Benutzersperren oder Einrichtungsänderungen, wird das im Ereignisprotokoll aufgezeichnet. Ereignisse, die über ION Setup oder über das Display im Modus der erweiterten Sicherheit erstellt werden, werden mit dem Benutzernamen verknüpft, der zu dem Zeitpunkt beim Messgerät angemeldet ist (USER1–USER50).

### Ungelesene Ereignisse im Ereignisprotokoll

Sie können ungelesene Ereignisse im Ereignisprotokoll anzeigen. Melden Sie sich bei ION Setup als der vorgesehene Leser an und versetzen Sie ION Setup in den erweiterten Modus, um ungelesene Ereignisse anzuzeigen. Für die Einrichtung von Benachrichtigungen bei ungelesenen Ereignissen ist ein anwenderspezifisches Framework erforderlich.

### Vorgesehenen Leser für Ereignisprotokoll-Benachrichtigung zuweisen

Sie können einem Benutzer die Rolle des vorgesehenen Lesers für das Ereignisprotokoll zuweisen.

Wenn der *Vorgesehene Leser* konfiguriert wurde, gilt ein Eintrag im Ereignisprotokoll als ungelesen, bis er vom vorgesehenen Leser überprüft oder in einem externen Speicher gesichert wurde. Wenn der vorgesehene Leser informiert wird, dass das Ereignisprotokoll fast voll ist, kann

er eine Ereignisprotokoll-Überprüfung durchführen oder eine Backup-Strategie anwenden, bevor ältere Einträge überschrieben werden. Diese Funktion kann dazu beitragen, dass Ereignisprotokoll-Einträge erst nach ihrer Überprüfung überschrieben werden. Verwenden Sie ION Setup, um einen Benutzer als vorgesehenen Leser auszuwählen.

1. Öffnen Sie ION Setup.
2. Halten Sie die Strg-Taste gedrückt und klicken Sie auf das Messgerät, um es auszuwählen. Dadurch wechselt ION Setup in den erweiterten Modus.
3. Öffnen Sie den Ordner „EventLogCtl Modules“ und doppelklicken Sie auf **EventLogCtl**.
4. Geben Sie bei Bedarf entsprechende Anmeldedaten ein.
5. Wählen Sie die Registerkarte **Setup Registers** aus.
6. Wählen Sie *Designated Reader* aus und klicken Sie auf **Edit**.
7. Stellen Sie den Benutzer als *Designated Reader* ein, der das Ereignisprotokoll überprüft (USER0 – USER50) und klicken Sie auf **OK**.

## Syslog

Syslog verwendet das UDP (User Datagram Protocol), um Ereignisprotokollinformationen vom Messgerät direkt auf einen zentralisierten Syslog-Server zu übertragen.

Der Syslog-Server kann Protokolle von mehreren Geräten, einschließlich Messgeräten, empfangen und die Protokollinformationen dann nach Bedarf speichern und filtern. Sie können ION Setup verwenden, um die Syslog-Netzwerkeinstellungen für Ihr Gerät zu ändern. Syslog ist eine nützliche Funktion, um Messgerät-Protokollinformationen für längere Zeiträume aufzubewahren.

**HINWEIS:** Für die Nutzung der Syslog-Funktion ist Ethernet erforderlich.

Syslog ist ein offener Standard, mit dem Sie jede der derzeit erhältlichen Syslog-Server-Anwendungen verwenden können. Die Entscheidung für eine bestimmte Syslog-Server-Lösung kann somit anhand Ihres Budgets und Ihrer technischen Anforderungen getroffen werden. Weitere Informationen hierzu finden Sie in den Unterlagen zum betreffenden Syslog-Server.

## Syslog-Netzwerkeinstellungen über ION Setup konfigurieren

So konfigurieren Sie die Syslog-Netzwerkeinstellungen über ION Setup:

1. Starten Sie ION Setup.
2. Öffnen Sie den **Setup Assistant** für Ihr Messgerät.
3. Klicken Sie auf **Communications > Advanced Ethernet > SysLog**.
4. Wählen Sie **Enable Syslog** aus und klicken Sie auf **Edit**.
5. Wählen Sie **Yes** aus, um die Syslog-Serverfunktion zu aktivieren, oder **No**, um die Funktion zu deaktivieren.
6. Klicken Sie auf **OK**.
7. Wählen Sie **Syslog-Server** aus und klicken Sie auf **Edit**.

8. Geben Sie die IPv4-Adresse oder eine IPv6-Adresse für den Syslog-Server ein.

**HINWEIS:** Sie müssen die IP-Adresse des Syslog-Servers und nicht dessen vollständig qualifizierten Domännennamen eingeben.

9. Klicken Sie auf **OK**.
10. Vergewissern Sie sich, dass der Syslog-Server Protokollinformationen vom Messgerät empfängt.

**HINWEIS:** Wenn das Register *Enable Syslog* aktiviert ist, aber das Register *Syslog Server* keine IP-Adresse enthält, wird ein Ereignis im Ereignisprotokoll generiert, das angibt, dass Syslog ohne Server-IP aktiviert wurde.

## Zuordnung von Syslog-Schweregrad zu Ereignisprotokoll-Priorität

Syslog-Schweregrade werden ION-Ereignisprioritäten (0–255) zugeordnet.

Für die Zuordnung werden nur vier von den Syslog-Schweregraden verwendet.

Syslog-Schweregrad	ION-Ereignisprioritätsname	ION-Ereignisprioritätsbereich
2 – Kritischer Zustand	Hoch	192–255
4 – Warnzustand	Mittel	128–191
5 – Normaler, aber wesentlicher Zustand	Tief	64–127
6 – Informationszweck	Keine	0–63

## Erweiterte Protokolleinrichtung und Speicheroptimierung

Sie können Ihre Messgerätprotokolle konfigurieren, um die Integrität von wichtigen Daten zu gewährleisten und um die Speichernutzung des Messgeräts zu optimieren.

Bevor Sie die Messgerätprotokolle konfigurieren, müssen Sie wissen, wie die Protokollierung funktioniert und wie die Einstellungen miteinander arbeiten.

**HINWEIS:** Für die Konfiguration der Messgerätprotokolle sind umfassende Kenntnisse zum Messgerätspeicher, zur Funktionsweise der Protokolle und zu den Daten, die Sie erfassen, erforderlich.

## Protokollkonfigurations- und Speichernutzungsdaten anzeigen

Sie können ION Setup verwenden, um die Protokolleinstellungen und Speichernutzungsdaten für die Standardprotokolle Ihres Messgeräts anzuzeigen.

Mit diesen Informationen können Sie sich einen Überblick über Ihre Protokollnutzung verschaffen und herausfinden, wie Sie die Protokollierungskonfiguration für Ihre Anforderungen optimieren können:



1. Starten Sie ION Setup.
2. Öffnen Sie den **Setup Assistant** für Ihr Messgerät.
3. Klicken Sie auf **Logging** > Bildschirm **Memory**.

Auf der Registerkarte Status:

- Werden die Standardprotokolle, ihre Intervalle (**Duration**) und, sofern zutreffend, ihre Tiefe (**Records**) aufgelistet sowie der Anteil des verfügbaren Speicherplatzes in Prozent, der von dem Protokoll belegt wird.
- Werden im Listenelement „System Resources“ Informationen angezeigt, wie viel vom Messgerätspeicher für Systemaufgaben genutzt werden.
- Werden der Messgerät-Gesamtspeicher und der Anteil des belegten Speicherplatzes sowie des verfügbaren Speicherplatzes in Prozent angezeigt.

## Protokolltiefen-Konfiguration

Sie können die Anzahl der Datensätze (Tiefe), die im Protokoll gespeichert werden, ändern.

Verwenden Sie ION Setup, um die maximale Anzahl der Datensätze (Tiefe) zu ändern, die im Protokoll im Messgerät-Langzeitspeicher gespeichert werden sollen.

Datenprotokolle und Kreisformat-Wellenformschreiber haben eine Mindesttiefe von 1 Datensatz. Die maximale Tiefe hängt vom Speicher Ihres Messgeräts und der Konfiguration Ihrer anderen Protokolle ab.

## Protokollintervall-Konfiguration

Sie können das Protokollintervall, d. h. die Häufigkeit der Datensatzprotokollierung, konfigurieren.

Sie können die Protokollintervalle für die meisten Protokolle auf dem Bildschirm **Logging** > **Memory** des ION Setup Assistant ändern.

Das Ändern von Intervallen anderer Protokolle (z. B. Protokolle, die mit Normen verbunden sind oder durch Störungen ausgelöst werden) ist ein erweitertes Verfahren, bei dem im erweiterten Modus von ION Setup Einstellungen in dem Modul geändert werden, das mit dem Eingang *Record* des betreffenden Protokolls verknüpft ist. Weitere Informationen hierzu finden Sie in der ION Setup-Hilfe und in *ION Reference*.

Wird das Messgerät für das Schreiben in einen Datenschreiber in kontinuierlichen Intervallen unter 60 Sekunden (Konfiguration mit hoher Aufzeichnungslast) programmiert, kann es bei einer Unterbrechung der Spannungsversorgung zu einem Datenverlust kommen.

### **HINWEIS**

#### **DATENVERLUST**

Setzen Sie eine unterbrechungsfreie Stromversorgung (USV) ein, wenn Sie Ihr Messgerät für eine hohe Aufzeichnungslast programmieren.

**Die Nichtbeachtung dieser Anweisungen kann zu einem Datenverlust führen.**

## Protokollmodus-Konfiguration

Sie können den Protokoll-Datensatzmodus konfigurieren, d. h. wie sich das Protokoll verhält, wenn es voll ist.

Das Ändern der Art und Weise, wie das Protokoll Informationen aufzeichnet (kreisförmig oder „Stopp bei vollem Speicher“), ist ein erweitertes Verfahren, bei dem das Einrichtungsregister *RecordMode* in den Datenaufzeichnungs- und Wellenformaufzeichnungsmodulen geändert werden muss.

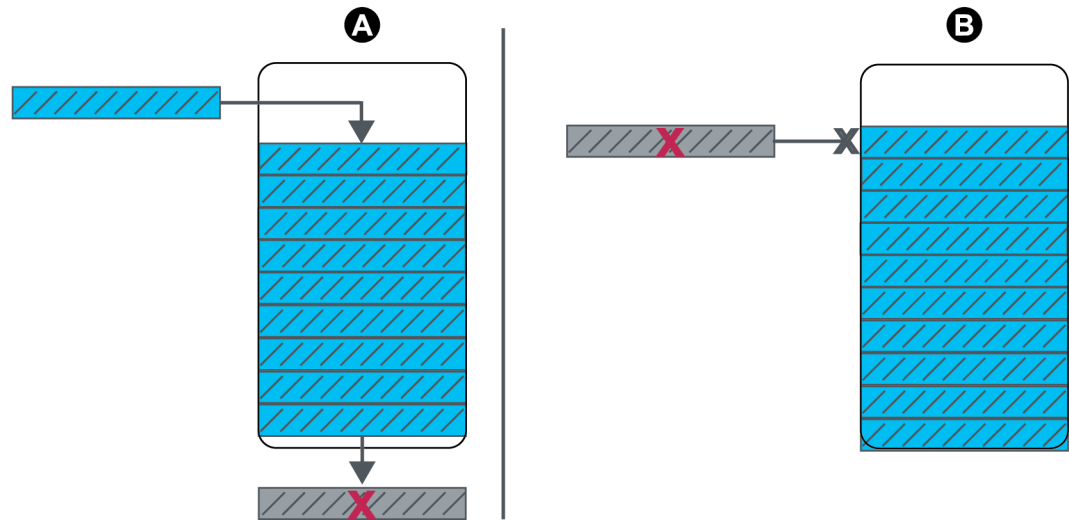

A	Kreisförmiger (FIFO) Protokollierungsmodus: Wenn das Protokoll voll ist, wird der älteste Datensatz von einem neuen Datensatz überschrieben
B	„Stopp bei vollem Speicher“-Protokollierungsmodus: Wenn das Protokoll voll ist, werden keine neuen Datensätze protokolliert

## Protokollpuffer-Konfiguration

Die Protokollpuffertiefe ist die maximale Anzahl an Datensätzen, die für ein bestimmtes Protokoll im Kurzzeitspeicher (RAM) des Messgeräts gespeichert werden können.

Nachdem Datensätze im Protokollpuffer des Messgerät-Kurzzeitspeichers erfasst wurden, werden sie in den Langzeitspeicher kopiert. Aufgrund von inhärenten Unterschieden zwischen dem Kurzzeit- (flüchtig) und dem Langzeitspeicher (nicht flüchtig) können Datensätze schneller zum Kurzzeitspeicher hinzugefügt werden als sie in den Langzeitspeicher kopiert werden können.

Die Protokolle im Standard-Protokollierungs-Framework haben eine vorkonfigurierte Protokollpuffertiefe, die für die meisten Anwendungen geeignet ist. Sie können die Protokollpuffertiefe bei Bedarf jedoch für Ihre Anwendungen entsprechend konfigurieren (z. B. zur Sicherung der Kontinuität von kritischen Daten in Hochgeschwindigkeits-Protokollierungsszenarien oder zur Optimierung der Auslastung des Messgerätspeichers für Ihre spezifische Protokollierungskonfiguration).

Wenn Sie Ihre Daten mit hoher Geschwindigkeit protokollieren, ist es wichtig, die Protokollierungsanforderungen für Ihre spezifische Situation zu überprüfen und das richtige Gleichgewicht zwischen Datenaufbewahrung und Speicheroptimierung zu finden.

**HINWEIS:** Wenn Ihnen beim Erstellen eines neuen Protokolls oder beim Ändern der Konfiguration eines vorhandenen Protokolls eine Meldung angezeigt wird, dass kein ausreichender Speicherplatz vorhanden ist, müssen Sie u. U. die Protokollpuffertiefe anderer Protokolle verringern, um Speicherplatz für das neue Protokoll verfügbar zu machen.

### Vollständig gepufferte Protokolle

Bei einem vollständig gepufferten Protokoll (z. B. ein Datenaufzeichnungs- oder Wellenformaufzeichnungsmodul) ist der Wert des Einrichtungsregisters „Buffer Depth“ identisch mit dem Wert des Einrichtungsregisters „Depth“. Das heißt, der Puffer (Kurzzeitspeicher) ist so eingerichtet, dass der gesamte verfügbare Langzeitspeicher diesem Protokoll zugeteilt wird. So wird sichergestellt, dass dem Puffer der Platz nicht ausgeht, bevor alle Datensätze in den Langzeitspeicher kopiert wurden, und zwar unabhängig von der Aufzeichnungsgeschwindigkeit (d. h. der Datensatzerfassungsrate).

Sie können diese Konfiguration verwenden, wenn Sie kritische Daten protokollieren (z. B. Verrechnungsprotokolle) oder Daten in häufigen Intervallen aufzeichnen (z. B. in Intervallen kürzer als 60 Sekunden). Es muss jedoch angemerkt werden, dass diese Konfiguration den meisten Kurzzeitspeicher (oder RAM) benötigt (das Messgerät hat für die Protokollpuffertiefe maximal 10 MB RAM verfügbar).

### Teilweise gepufferte Protokolle

Bei einem teilweise gepufferten Protokoll (z. B. für ein Datenaufzeichnungs- oder Wellenformaufzeichnungsmodul) ist der Wert des Einrichtungsregisters „Buffer Depth“ kleiner als der Wert des Einrichtungsregisters „Depth“. Das heißt, der Puffer (Kurzzeitspeicher) ist so eingerichtet, dass nur ein Teil des verfügbaren Langzeitspeichers diesem Protokoll zugeteilt wird. Diese Konfiguration ermöglicht eine größere Protokollgröße (d. h. die Anzahl der Datensätze). Auf diese Weise wird jedoch nicht sichergestellt, dass dem Puffer der Platz nicht ausgeht, bevor alle Datensätze in den Langzeitspeicher kopiert wurden (z. B. bei einer Hochgeschwindigkeitsaufzeichnung).

Sie können diese Konfiguration für Protokolle verwenden, deren Intervalle länger als 60 Sekunden sind oder die weniger kritische Daten aufzeichnen. Da die Datensätze teilweise kopiert werden, belegt ein Protokoll mit dieser Konfiguration weniger Kurzzeitspeicherplatz (oder RAM) des Messgeräts, auch wenn die anderen Einstellungen gleich bleiben. So können Sie für andere Protokolle mit einer höheren Protokollierungshäufigkeit oder mit kritischeren Daten mehr RAM verfügbar machen.

Je nach Ihrer Konfiguration kann es jedoch vorkommen, dass der Protokollpuffer schneller gefüllt wird als Datensätze in den Langzeitspeicher kopiert werden können. In solchen Fällen können Sie Datensätze verlieren und es kann zu Lücken in Ihren Daten kommen.

**HINWEIS:** Die Funktion *Insert Outage Records* funktioniert nicht, wenn der Datenschreiber für eine teilweise Pufferung konfiguriert ist. Damit Sie diese Funktion nutzen können, müssen Sie für

den Datenschreiber eine vollständige Pufferung konfigurieren. Weitere Informationen zur Konfiguration des Datenaufzeichnungsmoduls finden Sie in *ION Reference*, erhältlich auf [www.se.com](http://www.se.com).

## Beispiel: Vollständig gepufferte, vom Kurzzeitspeicher in den Langzeitspeicher kopierte Protokoll Datensätze

Im folgenden Beispiel ist die Puffertiefe gleich der Protokolltiefe und alle Datensätze aus dem Kurzzeitspeicher werden in den Langzeitspeicher kopiert.

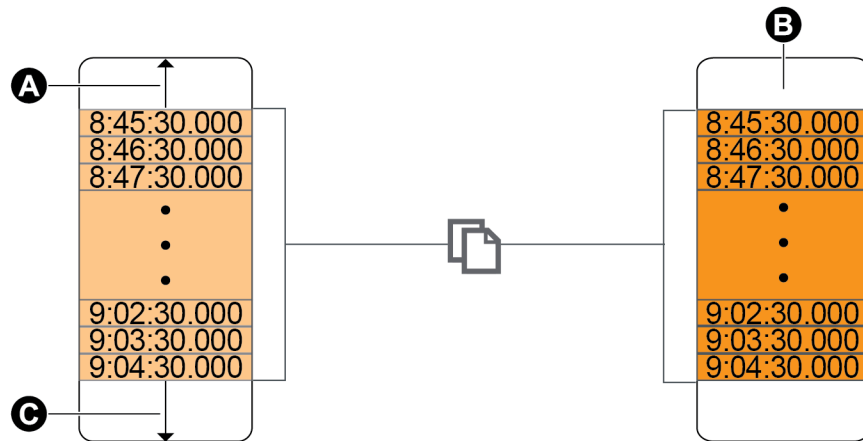

A	Protokollpuffer
B	Langzeitspeicher
C	Insgesamt verfügbarer Speicherplatz im Protokollpuffer (Beispiel: 20 Datensätze)

## Beispiel: Teilweise gepufferte, vom Kurzzeitspeicher in den Langzeitspeicher kopierte Protokoll Datensätze

Im folgenden Beispiel beträgt die Puffertiefe 20. Der erste Datensatz wurde bereits in den Langzeitspeicher kopiert, wodurch im Protokollpuffer Speicherplatz für die neuen Datensätze frei wird (einschließlich des neuesten Datensatzes, in Grau).

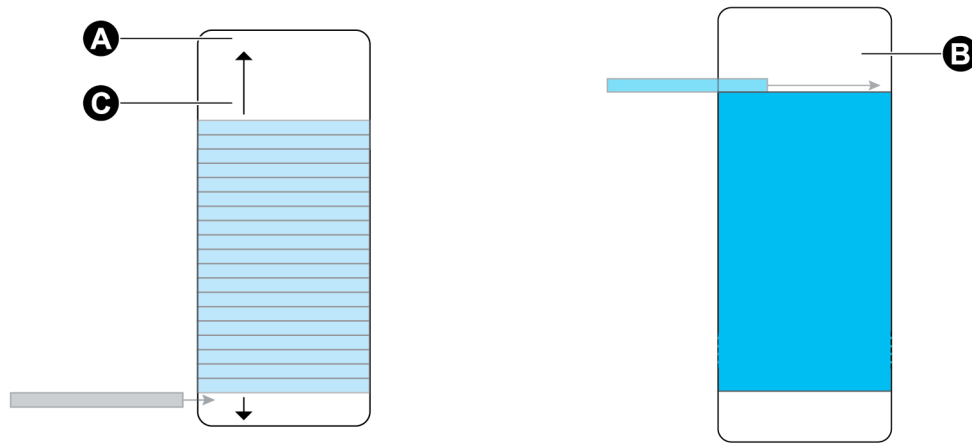

A	Protokollpuffer
B	Langzeitspeicher
C	Insgesamt verfügbarer Speicherplatz im Protokollpuffer (Beispiel: 20 Datensätze)

## Beispiel: Entstehende Datenlücken bei einem vollen, teilweise gepufferten Protokoll

In der linken Grafik ist der Protokollpuffer (A) voll, und der älteste Datensatz wurde noch nicht in den Langzeitspeicher kopiert. Das bedeutet, der neue Datensatz (C) wird nicht protokolliert und geht dauerhaft verloren. In der rechten Grafik wurde der älteste Datensatz (D) in den Langzeitspeicher kopiert, wodurch Speicherplatz im Puffer frei wird. Der neue Datensatz des nächsten Intervalls (E) wird protokolliert, aber aufgrund des verlorenen Datensatzes (C) ist eine Datenlücke entstanden.

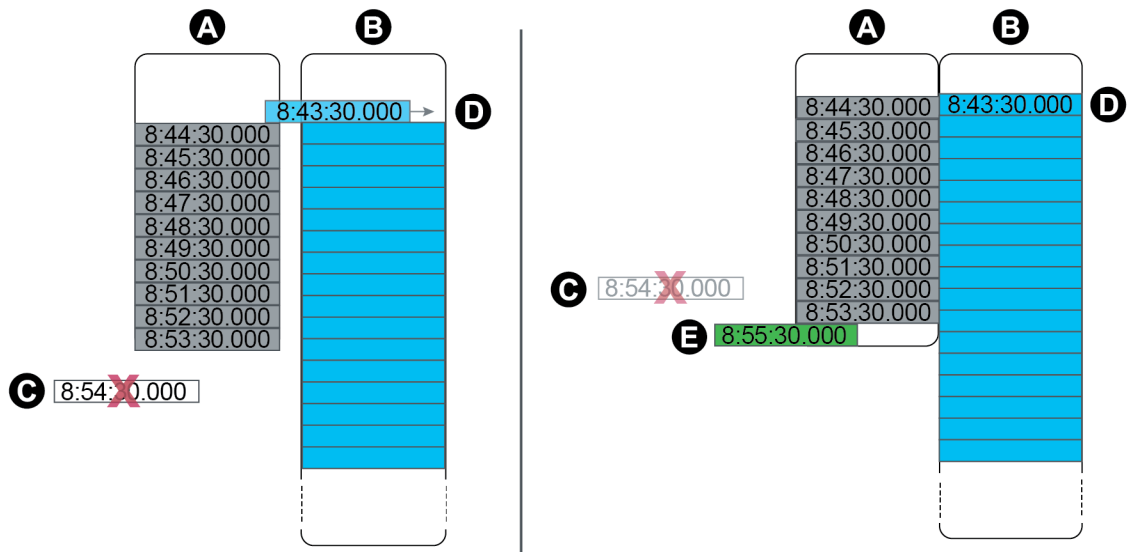

A	Protokollpuffer
B	Langzeitspeicher
C	Datensatz, der nicht protokolliert werden kann, weil der Protokollpuffer voll ist (dieser Datensatz geht verloren)
D	Datensatz, der vom Kurzzeitspeicher in den Langzeitspeicher wechselt
E	Neuer Datensatz im nächsten Intervall

## Protokollintervall- und -tiefeinstellungen über ION Setup ändern

Sie können die Protokollintervalle, Protokolltiefen und Puffertiefen konfigurieren, um die Auslastung Ihres Speichers zu optimieren.

Bevor Sie beginnen, müssen Sie mit Folgendem vertraut sein:

- Der Struktur des Messgerät-Protokollierungsframeworks
- Der vorhandenen Messgerät-Protokollierungskonfiguration
- Ihren Datenprotokollierungsanforderungen

Wenn Sie die Protokollkonfiguration Ihres Messgeräts ändern, werden alle vorhandenen Datensätze aus dem betreffenden Protokoll gelöscht.

### **HINWEIS**

#### **DATENVERLUST**

Vergewissern Sie sich, dass alle wichtigen Daten aufgezeichnet wurden, bevor Sie ein Protokoll konfigurieren.

**Die Nichtbeachtung dieser Anweisungen kann zu einem Datenverlust führen.**

Die Standard-Protokolleinstellungen erfüllen die Anforderungen der meisten Benutzer.

In diesem Verfahren werden Schritte vorgestellt, mit denen über den ION Setup-Assistenten eine Untergruppe von Datenprotokollen konfiguriert werden kann. Die Konfiguration dieser Einstellungen für benutzerdefinierte Protokolle und für Protokolle, die nicht auf dem Bildschirm **Logging > Memory** aufgeführt sind, ist ein erweitertes Verfahren. Weitere Informationen hierzu finden Sie in der ION Setup-Hilfe.

1. Starten Sie ION Setup.
2. Öffnen Sie den **Setup Assistant** für Ihr Messgerät.
3. Klicken Sie auf **Logging > Memory**.
4. Wählen Sie das zu bearbeitende Protokoll aus und klicken Sie auf **Edit**.
5. Stellen Sie die Protokolltiefe und das Protokollintervall gemäß Ihren Protokollierungsanforderungen ein.
  - **Log Interval:** Sie können die Intervalleinheit auf Sekunden, Minuten, Stunden oder Tage einstellen.

- **Log Depth:** Sie können die Tiefe auf einen Zeitraum (Sekunden, Stunden, Tage usw.) oder auf eine Anzahl von Datensätzen einstellen.

**HINWEIS:** Bei einigen Protokolltypen können Sie nur die Protokolltiefe einstellen (z. B. Wellenformschreiber).

Unter **Log Memory** wird die geschätzte Auswirkung der Änderungen auf die Gesamtgröße des Protokolls und unter **Log Storage** wird der geschätzte, auf dem Messgerät verfügbare Protokollspeicher angezeigt.

**HINWEIS:** Wenn Sie die Konfiguration eines Protokolls ändern und es wird eine Meldung angezeigt, dass dafür kein ausreichender Speicherplatz vorhanden ist, dann überprüfen Sie die Konfiguration der anderen Messgerätprotokolle. Ihnen steht möglicherweise nicht genug RAM- oder Kurzzeitspeicherplatz für die neue Konfiguration zur Verfügung. Um ausführliche Konfigurationsangaben zu Ihren Protokollen aufrufen zu können, müssen Sie möglicherweise in den erweiterten Modus wechseln.

6. Klicken Sie auf **Finish**.

**HINWEIS:** Es kann sein, dass statt der Schaltfläche **Finish** die Schaltfläche **Next** angezeigt wird. In diesem Fall können Sie auf dem nächsten Bildschirm die Puffertiefe für das Protokoll konfigurieren. Auf dem Bildschirm werden die Protokoll-Gesamttiefe sowie ein Feld zur Einstellung der Protokollpuffertiefe angezeigt. Der Bildschirm enthält auch die Einstellung **Buffer Depth** für den Kurzzeitspeicher (RAM) Ihres Messgeräts.

# Zeit und Zeitmessung

## Zeit und Zeitmessung – Übersicht

Die interne Uhr Ihres Messgeräts wird für die Zeitmessung, für Daten-Zeitstempel und zur Intervallbestimmung für zeitbasierte Messungen verwendet.

Die lokale Messgerätszeit wird basierend auf der Zeitsynchronisationsquelle des Messgeräts und den Einstellungen für Zeitzone und Sommerzeit angezeigt. Sie können die Datums- und Uhrzeitinformationen Ihres Messgeräts über ION Setup oder über das Display konfigurieren und anzeigen.

Ihr Messgerät überwacht die Zeit mithilfe der Frequenz eines internen Oszillators oder anhand der Frequenz der gemessenen Netzspannung. Die Batterie Ihres Messgeräts versorgt die interne Uhr mit Strom, sodass die Uhrzeit erhalten bleibt, auch wenn das Messgerät stromlos ist.

Ihr Messgerät unterstützt verschiedene Zeittypen und Zeitsynchronisationsmethoden zur Anpassung seiner internen Uhr. Zur Verbesserung der Genauigkeit der Messgerätsuhr können Sie eine externe Zeitreferenz verwenden, wie z. B. ein GPS-Signal (Global Positioning System), einen SNTP/NTP-Server (Network Time Protocol) oder einen PTP-Taktgeber (Precision Time Protocol).

Weitere Informationen hierzu finden Sie in der technischen Mitteilung [Zeitsynchronisation und Zeitmessung](#), verfügbar auf [www.se.com](http://www.se.com).

Weitere Informationen zum Uhrmodul finden Sie in *ION Reference*, verfügbar auf [www.se.com](http://www.se.com).

## Temperaturkompensation der internen Uhr

Die Zeitgenauigkeit des Messgeräts wurde verbessert, da ein Ausgleich für die Uhrzeitabweichung erfolgt, wenn die Messgerät-Betriebstemperatur außerhalb des optimalen Temperaturbereichs liegt.

Die interne Uhr Ihres Messgeräts wird basierend auf den Temperaturkompensationsparametern der internen Uhr neu eingestellt.

## Zeitsynchronisation

Die Uhr Ihres Messgeräts steuert die Taktung von Messparametern, wie z. B. Mittelwertintervalle oder die Kumulation von Energiequalitätsmesswerten in Zeitintervallen.

Anpassungen der Uhr erfolgen durch die Synchronisierung der Messgerätszeit mit einer anderen Zeitquelle, die von der *Zeitsynchronisationsquelle* bestimmt wird.

Zeitsynchronisationsmeldungen können von Ihrer Energiemanagementsystem-Software oder von anderen Quellen, wie z. B. von einem SNTP/NTP-Server, einem PTP-Taktgeber oder einem GPS-Empfänger, automatisch generiert und an Ihr Messgerät gesendet werden. Sie können eine Zeitsynchronisationsmeldung von Ihrem Energiemanagementsystem oder Ihrer Konfigurationssoftware auch manuell auslösen.

**HINWEIS:** Zur Wahrung der Datenintegrität wenden einige Energiemanagementsysteme eine Blackout-Regel an, gemäß der Zeitsynchronisationsmeldungen nahe an Energieintervallgrenzen ignoriert werden.



## Unterstützte Zeitsynchronisationsquellen

Für Ihr Messgerät stehen mehrere Zeitsynchronisationsquellen zur Verfügung.

Zeitsynchronisationsquelle	Beschreibung
Messgerätekonfigurationssoftware (ION Setup)	Mit Konfigurationssoftware können Sie die Zeitangaben Ihres Messgeräts basierend auf der Uhr des Computers, auf dem die Konfigurationssoftware ausgeführt wird, manuell synchronisieren. Eine Synchronisierung mithilfe einer Konfigurationssoftware erfolgt normalerweise, wenn das Messgerät zum ersten Mal in Betrieb genommen wird.
Energiemanagementsystem	Energiemanagementsysteme können die Zeitangaben Ihres Messgeräts mit denen von anderen Messgeräten im Netzwerk synchronisieren.
GPS-Empfänger (IRIG-B) <sup>1</sup>	Ein GPS-Empfänger, der IRIG-B nutzt, kann die Zeitangaben eines Messgeräts auf bis zu $\pm 1$ ms der koordinierten Weltzeit (UTC) synchronisieren. Für die Implementierung eines GPS-Schemas ist ein spezielles serielles Netzwerk erforderlich. Für IRIG-B muss einer der Digitaleingänge Ihres Messgeräts mit dem IRIG-B-Netzwerk verbunden sein. Außerdem müssen Sie neben der Messgerätauhr auch den Digitaleingang für die Verwendung der IRIG-B-Zeitsynchronisation konfigurieren.
GPS über seriell	Ein GPS-Empfänger kann die Zeitangaben eines Messgeräts auf bis zu $\pm 1$ ms der koordinierten Weltzeit (UTC) synchronisieren. Für „GPS über seriell“ muss die serielle Schnittstelle Ihres Messgeräts mit einem GPS-Empfänger verbunden sein. Außerdem muss die Kommunikation der seriellen Schnittstelle mit der richtigen Protokolleinstellung konfiguriert werden.
Simple Network Time Protocol (SNTP)	SNTP kann die Zeitangaben Ihres Messgeräts auf bis zu $\pm 1$ Sekunde von denen von anderen Messgeräten in einem Ethernet-Netzwerk synchronisieren. Für die SNTP-Zeitsynchronisation muss Ihr Messgerät mit einem Ethernet-Netzwerk verbunden sein, das einen aktiven SNTP-Server hat. Darüber hinaus muss es mit den Serverinformationen konfiguriert werden.

Zeitsynchronisationsquelle	Beschreibung
Network Time Protocol (NTP)	Je nach Netzwerkkonfiguration kann NTP die Zeitangaben eines Messgeräts normalerweise auf bis zu $\pm 10$ bis 100 ms synchronisieren. Zur Implementierung der NTP-Zeitsynchronisation muss Ihr Messgerät mit einem Ethernet-Netzwerk verbunden sein, das einen aktiven NTP-Server hat. Darüber hinaus muss es mit den Serverinformationen konfiguriert werden.
Precision Time Protocol (PTP) <sup>2</sup>	PTP kann die Messgerät-Zeitangaben auf bis zu $\pm 1$ ms von denen von anderen Geräten, die an einem lokalen Netzwerk angeschlossen sind, synchronisieren. Zur Implementierung der PTP-Zeitsynchronisation muss für Ihr Messgerät als Zeitsynchronisationsquelle PTP ausgewählt werden. Darüber hinaus muss es mit einem Ethernet-Netzwerk verbunden sein, das eine gültige PTP-Grandmaster Clock hat.

<sup>1</sup> Verwenden Sie für die IRIG-B-Zeitsynchronisation und für andere Anwendungen mit hohen Genauigkeitsanforderungen die Digitaleingänge am Messgerätssockel.

<sup>2</sup> Bei dieser Uhrpräzision wird vorausgesetzt, dass Ihr Messgerät ausschließlich in einer Stern-Netzwerktopologie installiert ist.

## Zeitquelle

Im Setup-Register *Zeitquelle* wird die Messgerät-Darstellung einer 1-Sekunden-Periode festgelegt und kann eingestellt werden auf:

Einstellungsoption	Beschreibung
Netzfreq.	<p>Das Messgerät überwacht die Netzfrequenz des ISO-Netzbetriebs und passt die 1-Sekunden-Periode basierend auf der gemessenen Netzfrequenz entsprechend an. Alle Geräte, die am Netzverbund angeschlossen sind, werden für eine einheitliche Zeitbasis synchronisiert. Falls es zu einem Stromausfall kommt, synchronisiert sich die Uhr automatisch mit dem internen Quarz des Messgeräts, bis die Stromversorgung wiederhergestellt ist. Nach der Wiederherstellung der Stromversorgung synchronisiert sich die Uhr erneut mit der Netzfrequenz.</p> <p><b>HINWEIS:</b> Verwenden Sie die Netzfrequenz nicht, wenn Ihr Messgerät mit einer externen Zeitsynchronisationsquelle synchronisiert wird.</p>
Intern	Die Messgerätauhr synchronisiert sich mit dem internen Quarz des Messgeräts.

Einstellungsoption	Beschreibung
Komm	<p>Die Messgerätauhr synchronisiert sich mit einer externen Zeitsynchronisationsquelle. Verwenden Sie diese Option für die <i>Zeitquelle</i>, wenn:</p> <ul style="list-style-type: none"> <li>• Das Setup-Register <i>Quelle f. Zeitsync.</i> für eine serielle Kommunikationsschnittstelle zum Empfang von GPS-Zeitsynchronisationssignalen eingestellt ist.</li> <li>• Das Setup-Register <i>Quelle f. Zeitsync.</i> auf die Option ETHERNET-PTP eingestellt ist und Ihr Messgerät in einem vertrauenswürdigen PTP-Netzwerk installiert wurde.</li> <li>• Das Setup-Register <i>Quelle f. Zeitsync.</i> auf die Option IRIG-B eingestellt ist.</li> </ul>

## Zeitquellen-Zeitqualitäts-Flag

Das Zeitquellen-Zeitqualitäts-Flag des Messgeräts wird hauptsächlich in SER-Anwendungen (Aufzeichnung von Ereignisfolgen) zur Meldung von Zeitqualitätsinformationen für Digitaleingangsereignisse verwendet, wie z. B. Statusalarme.

Das Messgerät verfolgt die Zeitunterschiede zwischen der internen Messgerätauhr und der Zeitsynchronisationsquelle.

Wenn die Option *Use Clock Source Qual Flag* des Messgerät-Uhrmoduls auf *use flag* eingestellt ist, wird das Ausgangsregister *Receiver Status* des Diagnosemoduls eingestellt auf:

- GESPERRT, wenn der Zeitunterschied zwischen der GPS-Zeitsynchronisationsquelle oder dem PTP-Taktgeber und der Messgerätauhr maximal  $\pm 1$  ms beträgt
- ENTSPERRT, wenn der Zeitunterschied zwischen der GPS-Zeitsynchronisationsquelle oder dem PTP-Taktgeber und der Messgerätauhr größer als  $\pm 1$  ms ist

## PTP-System-Einstellungsempfehlungen

Ihr Messgerät ist werkseitig so konfiguriert, dass es mit typischen PTP-gestützten Systemen kompatibel ist.

In einem PTP-System bestimmt die Grandmaster Clock die Referenzzeit für das gesamte System. Um eine korrekte Implementierung und Verwendung des Protokolls zu gewährleisten, wird die Einstellung der folgenden Parameter in der Grandmaster Clock Ihres Systems empfohlen:

Parameter	Einstellung	Beschreibung
PTP-Gerätetyp	Durchgehend transparente Uhr	Eine transparente Uhr, die den Einsatz des Messmechanismus der Ende-zu-Ende-Verzögerung zwischen Slave-Uhren und der Referenzuhr unterstützt.

Parameter	Einstellung	Beschreibung
Peer-Verzögerungsmechanismus	2-Schritt	Eine Uhr, die Zeitinformationen durch die Kombination einer Ereignismeldung gefolgt von einer allgemeinen Meldung bereitstellt.
Uhrdomäne	0–3	Eine logische Gruppierung von Uhren, die über das Protokoll miteinander synchronisiert werden, aber die nicht zwangsläufig mit Uhren in anderen Domänen synchron sind.
Ethernet-Switches	PTP-V2-kompatibel	Alle Switches und andere Geräte im Netzwerk müssen IEEE 1588 PTP V2 unterstützen, damit die genannte Zeitpräzision und -genauigkeit erreicht werden kann.

## Stern-Netzwerktopologie

Neben den PTP-System-relevanten Einstellungen hängt die Genauigkeit Ihrer Messgeräthür außerdem von der physischen Netzwerkkonfiguration ab. Damit die angegebene Präzision der Uhr erzielt werden kann, ist eine Stern-Netzwerktopologie erforderlich.

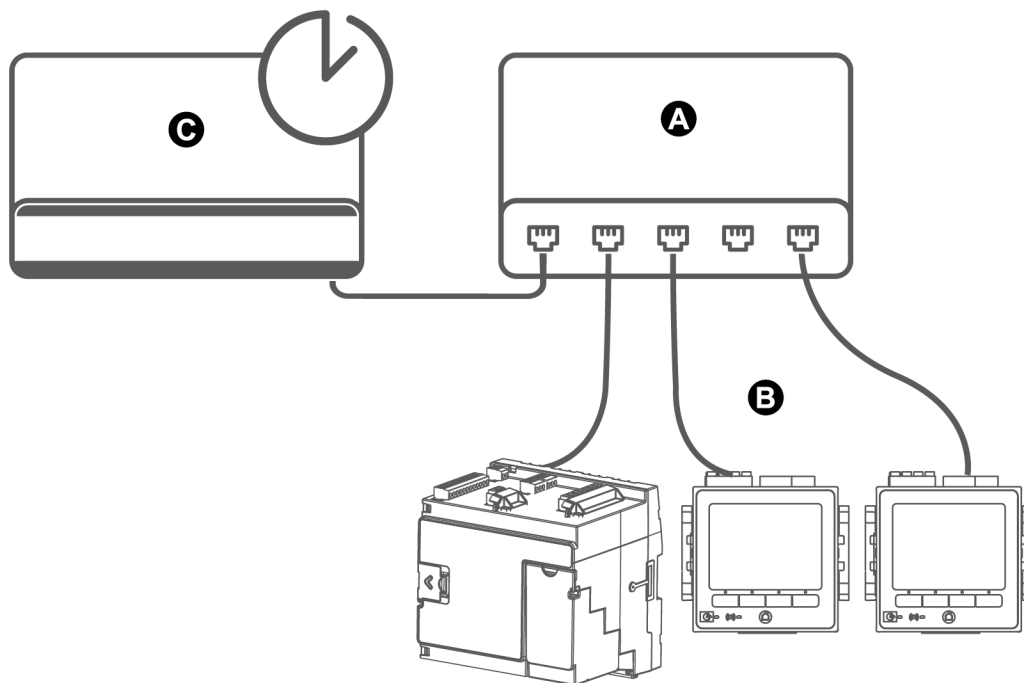

A	Ethernet-Switch oder -Hub
B	Über Ethernet angeschlossene Messgeräte
C	PTP-Referenzuhr

## Zeitangaben über ION Setup konfigurieren

Sie können über ION Setup die Uhrzeit-, Datums- und Zeitsynchronisationseinstellungen einstellen.

**HINWEIS:** Sie müssen die Datums- und Uhrzeitinformationen manuell anpassen, wenn das Gerät in einer anderen Zeitzone installiert ist als der Computer, auf dem ION Setup ausgeführt wird.

So konfigurieren Sie die Zeitangaben über ION Setup:

1. Starten Sie ION Setup.
2. Öffnen Sie den **Setup Assistant** für Ihr Gerät.
3. Klicken Sie auf **Clock > Timezone**.
4. Wählen Sie einen beliebigen Parameter aus und klicken Sie auf **TimeSync**, um Datum und Uhrzeit Ihres Geräts mit dem Computer zu synchronisieren, auf dem ION Setup ausgeführt wird.

**HINWEIS:** Der Eintrag in **Time Sync Source** muss mit der Art der Geräteverbindung mit ION Setup übereinstimmen, damit der Vorgang **TimeSync** funktioniert.

5. Klicken Sie auf **DST Settings**, um bei Bedarf die Start- und Endtermine für die Sommerzeit Ihres Messgeräts zu ändern.
6. Wählen Sie den zu konfigurierenden Parameter aus und klicken Sie dann auf **Edit**. Geben Sie bei Aufforderung das Kennwort ein.

Parameter	Wert	Beschreibung
TimeZone	–	<p>Damit wird die Zeitzone basierend auf den im Betriebssystem des Computers verfügbaren Zeitzeonen eingestellt.</p> <p><b>TIPP:</b> Sie können bei der Bearbeitung dieses Parameters die Sommerzeit-Einstellungen des Computers mit dem Messgerät synchronisieren.</p>
Time Sync Type	UTC oder LOCAL	<p>Damit wird das Zeitformat der Zeitsynchronisationsnachricht festgelegt.</p> <p>UTC (Coordinated Universal time) entspricht der Greenwich Mean Time (GMT).</p> <p>LOCAL ist die Ortszeit mit angewandten Sommerzeit- und Zeitzeonenangaben.</p> <ul style="list-style-type: none"> <li>– Für eine SNTP/NTP- und PTP-Zeitsynchronisation stellen Sie das Feld <b>Time Sync Type</b> auf <b>UTC</b> ein.</li> </ul>

Parameter	Wert	Beschreibung
Time Sync Source	COM1, COM4, ETHERNET, ETHERNET - ION, ETHERNET - DNP, ETHERNET - PTP, IRIG-B	<p>Damit wird eingestellt, welcher Geräteanschluss Zeitsynchronisationsnachrichten akzeptiert.</p> <p>Zeitsynchronisationsnachrichten an anderen Anschlüssen werden ignoriert.</p> <ul style="list-style-type: none"> <li>– Für eine GPS-Zeitsynchronisation stellen Sie das Feld <b>Time Sync Source</b> auf <b>COM1</b> (oder <b>COM4</b>) ein.</li> <li>– Für eine SNTP/NTP-Zeitsynchronisation stellen Sie das Feld <b>Time Sync Source</b> auf <b>ETHERNET</b> ein.</li> <li>– Für eine ION-Zeitsynchronisation stellen Sie das Feld <b>Time Sync Source</b> auf <b>ETHERNET - ION</b> ein.</li> <li>– Für eine DNP-Zeitsynchronisation stellen Sie das Feld <b>Time Sync Source</b> auf <b>ETHERNET - DNP</b> ein.</li> <li>– Für eine PTP-Zeitsynchronisation stellen Sie das Feld <b>Time Sync Source</b> auf <b>ETHERNET - PTP</b> ein.</li> <li>– Für eine IRIG-B-Zeitsynchronisation stellen Sie das Feld <b>Time Sync Source</b> auf <b>IRIG-B</b> ein.</li> </ul>
Clock Source	Internal, COMM, Line Freq	<p>Damit wird die Quelle für die Uhr eingestellt:</p> <ul style="list-style-type: none"> <li>– Internal: Die interne Messgeräthuhr.</li> <li>– COMM: Die Messgerät-Kommunikationsschnittstelle (verwendet von der Zeitsynchronisationsquelle „IRIG-B“, „GPS“ oder „ETHERNET - PTP“).</li> <li>– Line Freq: Nutzt die gemessene Netzfrequenz des Stromnetzes als Zeitquelle.</li> </ul>
DST Offset	Numeric Bounded Format/Elapsed Interval Format	<p>Damit wird die Zeitspanne festgelegt, um die die angezeigte Ortszeit bei Beginn der Sommerzeit vorverstellt wird. Mit dem Wert null wird diese Funktion deaktiviert und die Ortszeit wird nicht für die Sommerzeit angepasst.</p>

Parameter	Wert	Beschreibung
Start of the Week	Monday–Sunday	Damit wird der Wochenstarttag festgelegt, der für Trendverfolgung und Prognose verwendet wird.  <b>HINWEIS:</b> Bei einer Änderung des Wochenstarttages werden alle Trendverfolgungs- und Prognosedaten zurückgesetzt.

7. (Optional) Wenn Sie die SNTP/NTP-Zeitsynchronisation nutzen, geben Sie die folgenden Informationen unter **Communications > Advanced Ethernet > NTP** ein:

Parameter	Wert	Beschreibung
Enable NTP Time Sync	NTP, SNTP, No	NTP: Damit wird die NTP-Zeitsynchronisation festgelegt. SNTP: Damit wird die SNTP-Zeitsynchronisation festgelegt. No: Weder die NTP- noch die SNTP Zeitsynchronisation wird genutzt.
NTP Time Sync Interval	Numerischer Wert oder Wert für verstrichenes Intervall	Damit wird festgelegt, wie oft das Messgerät über SNTP synchronisiert wird  <b>HINWEIS:</b> Dieser Parameter wird für NTP nicht verwendet.
Event Logging Threshold (nur NTP und PTP)	0,000001 bis 1,000000	Damit wird der Mindestzeitunterschied (in Sekunden) festgelegt, bei dem eine Zeitsynchronisation als Ereignis protokolliert wird. Dieser Parameter kann konfiguriert werden, damit das Messgerät-Ereignisprotokoll nicht mit Zeitsynchronisationsereignissen überschwemmt wird.
NTP Server	IP-Adresse oder Domänenname des Servers	Damit wird die IP-Adresse (oder der vollständig qualifizierte Domänenname, wenn DNS aktiviert ist) des SNTP- oder NTP-Servers festgelegt.

8. (Optional) Wenn Sie die serielle GPS-Zeitsynchronisation nutzen, geben Sie die folgenden Informationen unter den Einstellungen **Communications > Serial** ein:

Parameter	Beschreibung
Protocol	Wählen Sie die GPS-Einstellung aus, die mit Ihrem GPS-Empfänger übereinstimmt.
Baud rate	Die empfohlene Baudrate für die GPS-Zeitsynchronisation ist 19200 Bit/s.

Parameter	Beschreibung
Serial port	Der empfohlene Wert für Stoppbits/Parität für die GPS-Zeitsynchronisation ist 8N1.

## Zeitangaben über das Display konfigurieren

Verwenden Sie das Messgerätdisplay, um die Zeitparameter zu konfigurieren.

**HINWEIS:** Wenn Ihr Gerät in einer Region mit Sommerzeit installiert ist, wird empfohlen, die Zeitzone für Ihr Gebietsschema über ION Setup zu konfigurieren.

1. Drücken Sie auf **Setup-Menü > Datums-/Zeit-/Uhreinstellungen > Einstellung Datum/Uhrzeit**.
2. Konfigurieren Sie Ihre Uhrzeit- und Datumsformate, die Zeitzonenabweichung und die Sommerzeitabweichung. Drücken Sie die Abwärtstaste, um den Bildschirm **Uhreinstellung** aufzurufen.
3. Konfigurieren Sie Zeit- und Zeitsynchronisationsquellen sowie das Zeitsynchronisations-Zeitformat.

### Datums- und Uhrzeiteinstellungen

Parameter	Werte	Beschreibung
Zeitformat	12 H, 24 H	Damit wird festgelegt, wie die Uhrzeit angezeigt wird.
Datumsformat	MM/TT/JJJJ, TT/MM/JJJJ, JJJJ/MM/TT	Damit wird festgelegt, wie das Datum angezeigt wird.
Zeitverschiebung	-12:00:00 bis 13:00:00	Damit wird die Zeitzone für den Messgerätstandort (bezogen auf UTC) eingestellt.
Sommerzeitversch.	-3:00:00 bis 03:00:00	Damit wird die Sommerzeitabweichung für den Messgerätstandort eingestellt.

### Uhreinstellung

Parameter	Werte	Beschreibung
Zeitquelle	Intern, Netzfreq., KOMM	Damit wird die Zeitsynchronisationsquelle festgelegt.
Quelle f. Zeitsync.	COM1, COM4, ETHERNET, ETHERNET - ION, ETHERNET - DNP, ETHERNET - PTP, IRIG-B	Damit wird der Anschluss für den Empfang von Zeitsynchronisationssignalen festgelegt.
Art der Zeitsync.	UTC, Lokal	Damit wird festgelegt, ob Zeitsynchronisationssignale in lokaler Zeit oder in UTC-Zeit empfangen werden.



# Messungen

## Energie

Ihr Messgerät bietet bidirektionale Energiemessdaten mit Verrechnungsgenauigkeit über 4 Quadranten.

- kWh, kVAh, kVAh geliefert und bezogen
- Nettowerte kWh, kVAh und kVAh (geliefert minus bezogen)
- Gesamtwerte kWh, kVAh und kVAh (geliefert plus bezogen)
- Voltquadratstunden und Amperequadratstunden
- Integration jedes Momentanmesswerts

Energieparameter können automatisch nach einem programmierten Zeitplan protokolliert werden.

Alle Energiewerte stellen den Gesamtwert für alle drei Phasen dar.

## Mittelwert

Ihr Messgerät unterstützt mehrere Mittelwertberechnungsmethoden. Dazu gehören Gleitblock und Rollblock sowie synchronisierte und prognostizierte Mittelwerte.

Es kann den Mittelwert für jeden Momentanwert messen sowie Spitzenmittelwerte (Maximalmittelwerte) mit Uhrzeit- und Datuminformationen aufzeichnen:

- kW-, kVA- und kVA-Mittelwert
- kW-, kVA- und kVA-Spitzenmittelwert
- Strom- und Spannungsmittelwert

## Messung Momentanwerte

Ihr Messgerät bietet 1-Sekunden- und Halbperioden-Echt-Effektivwerte.

Zu den Momentanwerten zählen:

- Dreiphasenspannungen (Phase-Phase, Phase-Neutralleiter): pro Phase und Durchschnittswert
- Phase-an-Erde-Spannungen pro Phase und V4, Neutralleiter-an-Erde-Spannung
- Dreiphasenströme: pro Phase und Durchschnittswert
- I4- und I5-Strom, gemessen
- Reststrom, berechnet (I Reststrom-berechnet)
- Wirkleistung (kW), Blindleistung (kVAR) und Scheinleistung (kVA): pro Phase und Gesamtwert
- Leistungsfaktor pro Phase und Gesamtwert
- Netzfrequenz
- Spannungs- und Stromunsymmetrie
- Phasenumkehr

## Oberwellen

Ihr Messgerät bietet Klirrfaktor-Messung, -Aufzeichnung und -Echtzeitwerte für alle Spannungs- und Stromeingänge.

Ihr Messgerät kann Folgendes messen und aufzeichnen:

- Einzelne Oberwellen, einschließlich Amplitude und Phasenwinkel
- Zwischenoberwellen
- Klirrfaktor geradzahlig (TEHD)
- Klirrfaktor ungeradzahlig (TOHD)
- Klirrfaktor (THD)
- Gesamte Mittelwertverzerrung (TDD)
- K-Faktor
- Scheitelfaktor

## Min/Max-Aufzeichnung

Ihr Messgerät zeichnet in jedem Aufzeichnungsintervall neue Minimal- und Maximaldaten für eine Vielzahl von Werten auf.

- Spannung und Strom
- kW, kVAr und kVA
- Leistungsfaktor
- Frequenz
- Spannungsunsymmetrie

## Leistungsqualitätsmessungen

Ihr Messgerät überwacht die Spannungskanäle, um Energiequalitätseignisse zu erfassen und aufzuzeichnen.

## Störungsereignisaufzeichnung

Das Messgerät misst und zeichnet auf:

- Einbrüche/Spitzen: ITIC/CBEMA- und SEMI-Kurven
- Transienten: 20 µs oder länger auf jedem Spannungskanal

## Protokollierung mit Energiequalitätsnormen

Das Messgerät protokolliert Energiequalitätsdaten gemäß den folgenden Normen:

- EN 50160, einschließlich Flicker
- IEC 61000-4-30 Klasse A
- IEEE 519

## Erweiterte Energiequalitätsfunktionen

Das Messgerät unterstützt erweiterte Energiequalitätsfunktionen:

- Störungsrichtungserkennung: Das Messgerät kann Einbruchs-/Spitzen- und Transientenstörungen erfassen, die Informationen analysieren und die Richtung der Störung relativ zum Messgerät bestimmen. Auf diese Weise können Sie die Quelle einer Störung schneller und genauer bestimmen, Wiederholungen verhindern und zudem Stillstandszeiten minimieren.
- COMTRADE: Das Messgerät kann Wellenformdaten im COMTRADE-Format (COMmon Format for TRAnsient Data Exchange) speichern. COMTRADE-Daten können mithilfe einer SFTP-Client-Anwendung heruntergeladen werden.
- Sollwerterlernung: Sie können Ihr Messgerät so konfigurieren, dass es bestimmte störungsrelevante Werte erlernt, wie z. B. was einen Einbruch, eine Spitze, eine Transiente oder einen oberen bzw. unteren Sollwert darstellt.

## Leistung und Leistungsfaktor

Die abgefragten Messungen, die von den Spannungs- und Stromeingängen des Messgeräts entnommen werden, liefern Daten zur Berechnung der Leistung und des Leistungsfaktors.

Bei einer symmetrischen 3-Phasen-Wechselstrom (AC)-Systemquelle sind die Wellenformen der Wechselstromspannung an stromführenden Leitern gleich, aber um ein Drittel einer Periode verschoben (eine Phasenwinkelverschiebung von 120 Grad zwischen den drei Spannungswellenformen).

### Leistungsfaktor (LF)

Der Leistungsfaktor (LF) ist das Verhältnis zwischen Wirkleistung (P) und Scheinleistung (S).

$$PF = \frac{P}{S}$$

Der LF wird als Zahl zwischen –1 und 1 oder als Prozentwert von –100 % bis 100 % bereitgestellt, wobei das Vorzeichen von der Konvention bestimmt wird.

Eine rein ohmsche Last hat keine Blindkomponenten, so dass ihr Leistungsfaktor 1 ist (LF = 1 bzw. Leistungsfaktor Eins). Induktive oder kapazitive Verbraucher führen die Blindleistungskomponente (Q) im Stromkreis ein, was dazu führt, dass der LF näher ans 1 heranrückt.

### Realer Leistungsfaktor und Cosinus Phi

Das Messgerät unterstützt Werte für den realen Leistungsfaktor und für Cosinus Phi:

- Der reale Leistungsfaktor umfasst den Oberwellenanteil.
- Bei Cosinus Phi wird nur die Grundwellenfrequenz berücksichtigt.

**HINWEIS:** Wenn nicht festgelegt, ist der Leistungsfaktor, der vom Messgerät angezeigt wird, der echte Leistungsfaktor.

## Schein-, Wirk- und Blindleistung (PQS)

Die Scheinleistung (S) ist die Kapazität Ihres gemessenen Stromnetzes zur Bereitstellung von Wirkleistung (P) und Blindleistung (Q).

Die typische Last eines elektrischen Wechselspannungssystems weist sowohl ohmsche als auch (induktive oder kapazitive) Blindkomponenten auf. Ohmsche Lasten verbrauchen Wirkleistung (P). Die Blindleistung (Q) wird entweder verbraucht (induktive Lasten) oder erzeugt (kapazitive Lasten).

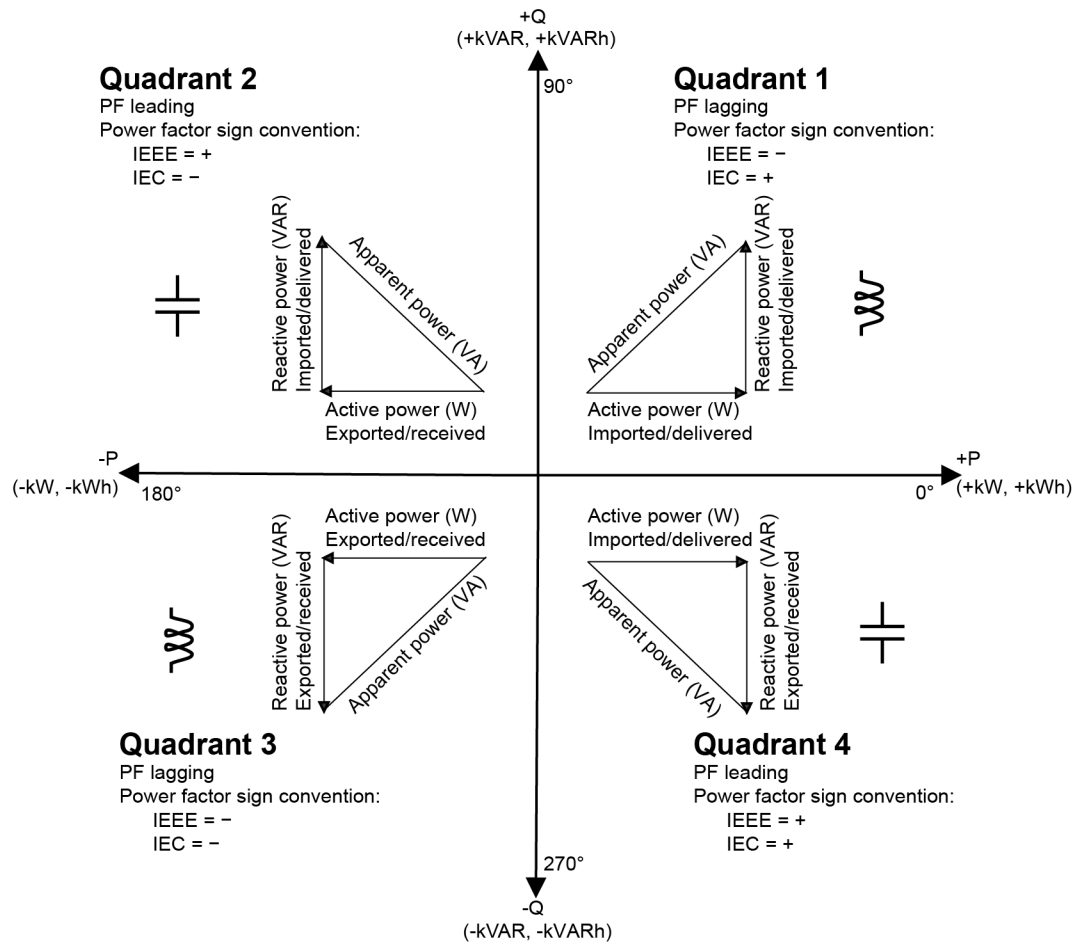

Die Einheit der Leistung ist Watt (W oder kW) für die Wirkleistung P, Var (VAR oder kVAR) für die Blindleistung Q und Voltampere (VA oder kVA) für die Scheinleistung S.

Die positive Wirkleistung P(+) fließt von der Spannungsquelle in Richtung Last. Die negative Wirkleistung P(-) fließt von der Last in Richtung Spannungsquelle.

## Stromphasenverschiebung gegenüber der Spannung

Der elektrische Strom kann vor- oder nacheilen oder in Phase mit der Wechselstromspannungswellenform sein, normalerweise ist das mit der Art der Last - induktiv, kapazitiv oder resistiv - verbunden.

Bei rein ohmschen Lasten ist die Stromwellenform phasengleich mit der Spannungswellenform. Bei kapazitiven Lasten eilt der Strom der Spannung voraus. Bei induktiven Lasten eilt der Strom der Spannung nach.

Die folgenden Diagramme zeigen, wie sich Spannungs- und Stromwellenformen basierend auf Lasttypen unter idealen (Labor-) Bedingungen verschieben.

### Strom und Spannung gleichphasig (ohmsch)

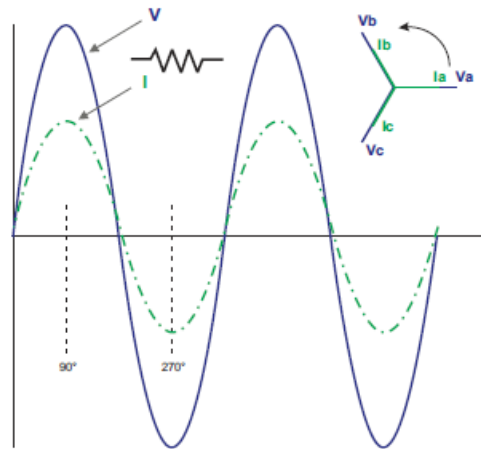

### Strom eilt der Spannung voraus (kapazitiv)

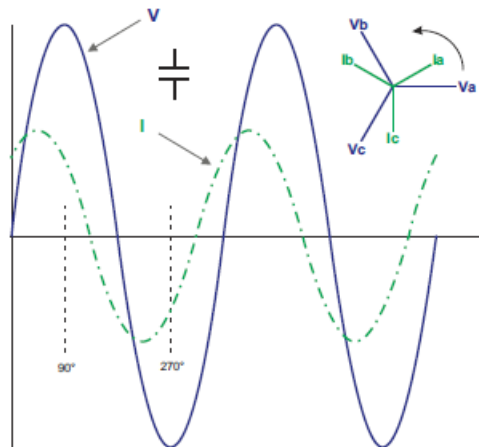

### Strom eilt der Spannung nach (induktiv)

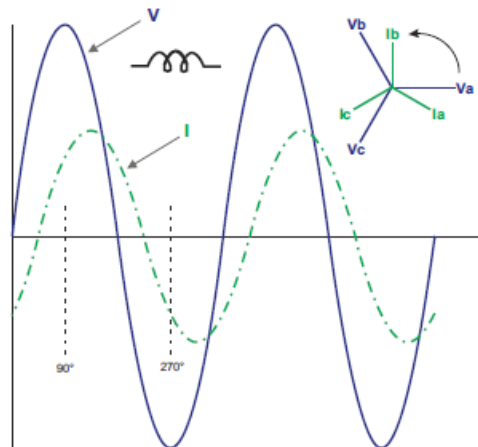

## Leistungsmittelwert

Der Leistungsmittelwert ist ein Maß für den durchschnittlichen Energieverbrauch für ein festgelegtes Zeitintervall.

**HINWEIS:** Sofern nicht anders angegeben, beziehen sich Referenzen zum Mittelwert auf den Leistungsmittelwert.

Das Messgerät misst den Momentanverbrauch und kann den Mittelwert mit Hilfe verschiedener Methoden berechnen.

## Spitzenmittelwert

Der Spitzenmittelwert (Maximalwert) ist der höchste Mittelwert, der im Abrechnungszeitraum aufgezeichnet wurde.

Energieversorger erstellen die Abrechnungen für gewerbliche Kunden im Allgemeinen basierend auf deren Spitzenverbrauchswerten, d. h. dem Spitzenmittelwert (in kW) und dem Energieverbrauch (in kWh). Der Spitzenmittelwert (Maximalwert) ist der höchste Mittelwert, der im Abrechnungszeitraum aufgezeichnet wurde. Sie können die Spitzenmittelwerte auf dem Messgerätdisplay anzeigen.

Ihr Messgerät berechnet den durchschnittlichen Strommittelwert und die kW-, kVAR- und kVA-Mittelwerte mit Gleitfenster-Mittelwertmethoden. Es unterstützt gleichzeitige Mittelwerte, wenn ein Spitzenmittelwert erkannt wird.

Die Standardkonfiguration Ihres Messgeräts eignet sich für die meisten Anwendungen. Sie können es jedoch auch für Ihre spezifische Anwendung anpassen. Sie können den zeitlichen Mindestabstand zwischen aufeinanderfolgenden Mittelwertrücksetzungen konfigurieren.

**HINWEIS:** Sofern nicht anders angegeben, beziehen sich Referenzen zum Mittelwert auf den Leistungsmittelwert.

## Sperre für Spitzenmittelwert-Rücksetzung

Die Sperrzeit für Mittelwert-Rücksetzungen bestimmt den zeitlichen Mindestabstand, der zwischen aufeinanderfolgenden Mittelwertrücksetzungen zulässig ist. Das Messgerät ignoriert alle Versuche, die Mittelwerte innerhalb der Sperrzeit zurückzusetzen.

Die Sperrzeit für Spitzenmittelwert-Rücksetzungen ist benutzerkonfigurierbar (typischer Standardwert: 25 Tage).

Anweisungen zur Konfiguration des Spitzenmittelwerts und der Sperrzeit für Mittelwertrücksetzungen Ihres Messgeräts finden Sie in der ION Setup-Onlinehilfe.

Weitere Informationen dazu, wie Gleitfenster-Mittelwertmodule Mittelwerte messen und berechnen, finden Sie in *ION Reference*, verfügbar auf [www.se.com](http://www.se.com).

## Gleitfenstermittelwert

Für die Berechnung von Mittelwerten verwendet Ihr Messgerät die Gleitfenster-Durchschnittsbildungsmethode (bzw. Rollblock-Intervallbildung), bei der das Mittelwertintervall in eine festgelegte Anzahl von Teilintervallen einer bestimmten Dauer unterteilt wird.

Der Mittelwert wird anhand des durchschnittlichen Lastwerts für die jüngste Gruppe von Teilintervallen gemessen. Der Gleitfenstermittelwert liefert außerdem prognostizierte Mittelwerte.

## Beispiele für den Gleitfenstermittelwert

In diesem Beispiel werden zwei Möglichkeiten für die Konfiguration eines 15-Minuten-Mittelwertintervalls gezeigt:

- Einzelintervall (auch als Block oder zeitlich festgelegter Block bezeichnet): Das 15-Minuten-Mittelwertintervall wird als einzelnes Teilintervall mit einer Dauer von 15 Minuten definiert.
- Gleitfenster (auch als Rollblock bezeichnet): Das 15-Minuten-Mittelwertintervall wird als drei Teilintervalle mit einer Dauer von jeweils 5 Minuten definiert. Diese Methode bietet eine bessere Reaktionszeit als ein Einzelintervall.

### Einzelintervall (Block)

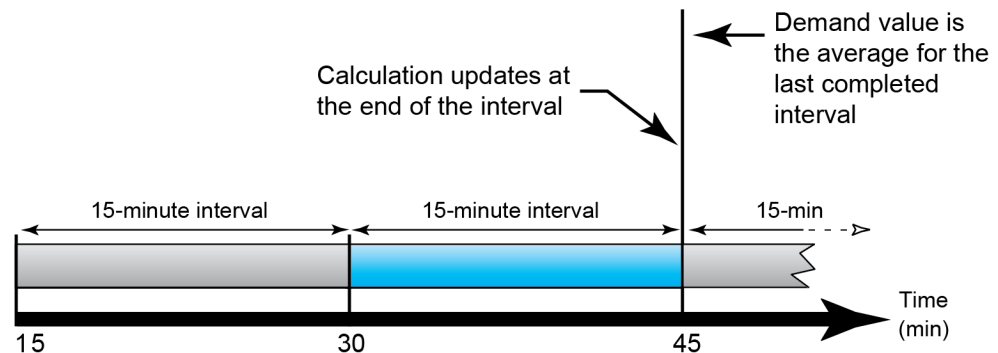

### Gleitfenster (Rollblock)

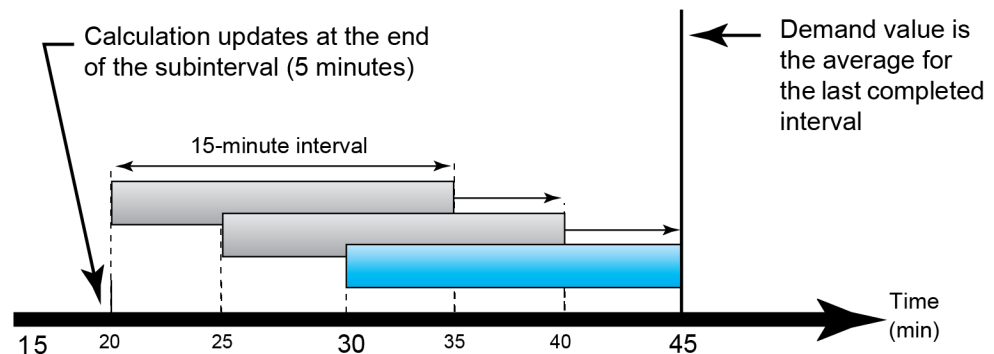

## Inkrementelle Energie

Mit der inkrementellen Energie können Sie eine Start- und eine Endzeit sowie das Zeitintervall (Inkmente) für die Kumulation der inkrementellen Energie einstellen.

Am Ende eines jeden Intervalls wird die in diesem Zeitraum kumulierte Energie gespeichert. Das Messgerät zeichnet standardmäßig nur die inkrementelle Energie des vorhergehenden Intervalls und die Momentanwerte der Energiekumulierungen des aktiven Intervalls auf.

Das erste Intervall der Kumulation der inkrementellen Energie beginnt zur festgelegten Startzeit. Die inkrementelle Energie endet zur festgelegten Endzeit, was zu einem gekürzten Intervall führen kann, wenn die Intervalldauer kein ganzzahliger Teiler der Gesamtdauer der

inkrementellen Energie ist. Wenn die Intervalldauer z. B. drei Stunden beträgt und die Gesamtdauer fünf Stunden, dann wird das letzte Intervall auf zwei Stunden gekürzt. Der letzte Wert für die festgelegte Endzeit ist Mitternacht (24:00).

Die Startzeit muss vor der Endzeit und nach Mitternacht liegen. Der Zeitraum, in dem die inkrementelle Energie kumuliert wird, darf Mitternacht nicht enthalten. Der Grund dafür ist, dass die Start- und Endzeiten Ihres Messgeräts bezogen auf Mitternacht festgelegt werden.

Start: 6:00, Ende: 12:00, Intervall: 3 h	Die inkrementelle Energie wird in 3-Stunden-Intervallen von 6:00 Uhr bis Mitternacht kumuliert.
Start: 6:00, Ende: 2:00, Intervall: 3 h	Die inkrementelle Energie funktioniert nicht. Die Endzeit muss hinter der Startzeit und entweder vor Mitternacht liegen oder damit identisch sein.

Die inkrementelle Energie liefert Informationen für die Analyse des derzeitigen und zukünftigen Energieverbrauchs und ist auch hilfreich bei der Messung des Energieverbrauchs nach Schicht oder für ein bestimmtes Verfahren.

Bei der Konfiguration der inkrementellen Energie sollte bedacht werden, dass kürzere inkrementelle Energieperioden detaillierter Daten liefern, die besser für Vergleichszwecke genutzt werden können.

## Beispiel: Inkrementelle Energie

- Startzeit: 08:00
- Endzeit: 24:00
- Intervall: 420 Minuten (7 Stunden)

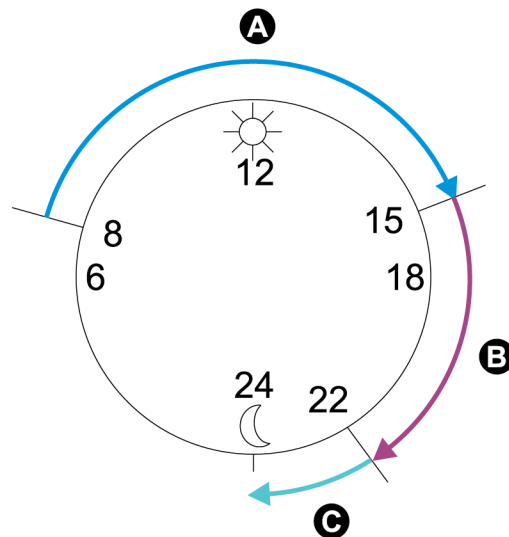

A	Erstes Intervall (08:00 bis 15:00)
B	Zweites Intervall (15:00 bis 22:00)
C	Drittes Intervall (22:00 bis 24:00)



Das erste inkrementelle Energieintervall geht von 8:00 Uhr (Startzeit) bis 15:00 Uhr und ist sieben Stunden lang. Das zweite inkrementelle Energieintervall geht von 15:00 Uhr bis 22:00 Uhr und ist ebenfalls sieben Stunden lang. Das dritte Intervall geht von 22:00 Uhr bis 24:00 Uhr und ist nur zwei Stunden lang, da 24:00 Uhr die festgelegte Endzeit ist. Diese Intervalle wiederholen sich alle 24 Stunden, bis die Konfiguration geändert oder die Funktion der inkrementellen Energie deaktiviert wird.

## Inkrementelle Energie über ION Setup konfigurieren

Sie können die inkrementelle Energie über ION Setup konfigurieren.

1. Starten Sie ION Setup.
2. Öffnen Sie den **Setup Assistant** für Ihr Messgerät.
3. Klicken Sie auf **Energy Applications > Incremental Energy**.
4. Wählen Sie **Status** aus und klicken Sie auf **Edit**. Der Bildschirm **Incremental Energy Setup** wird angezeigt.
5. Wählen Sie **Enable** aus, um konfigurierbare Parameter anzuzeigen.
6. Wählen Sie den zu konfigurierenden Parameter aus.

**HINWEIS:** Wenn Sie einen Parameter konfigurieren, werden dadurch die von Ihrem Messgerät aufgezeichneten inkrementellen Energiewerte zurückgesetzt.

Parameter	Bereich	Beschreibung
Start time	00:00 bis 23:59	Die Startzeit des ersten Intervalls der inkrementellen Energie. Die Startzeit muss vor der Endzeit für Energiekumulation liegen.
End time	00:01 bis 00:00	Die Endzeit für inkrementelle Energie. Die Endzeit muss hinter der Startzeit und entweder vor dem Wert 00:00 (Mitternacht) liegen oder damit identisch sein.
Interval duration	Konfigurierbar	Der Zeitabschnitt für die Dauer der inkrementellen Energie.

7. Klicken Sie auf **OK**, um Ihre Änderungen zu speichern.

## Bedingte Energie

Mit der bedingten Energie können Sie über einen der Digitaleingänge Ihres Messgeräts einen Kumulierungszeitraum für Wirk- und Blindenergie festlegen.

Sie können mithilfe der bedingten Energie kumulierte Energie in einem bestimmten Zeitraum über vier Quadranten verfolgen. Sie können zum Beispiel die kumulierten Energiewerte während eines bestimmten Prozesses verfolgen, der durch eine speicherprogrammierbare Steuerung (SPS) gesteuert wird.

Bedingte Energie wird bis zu einer Rücksetzung kumuliert. Die Datums- und Uhrzeitinformationen zu den Rücksetzungen der bedingten Energie werden im Messgerät-Ereignisprotokoll gespeichert.

## Bedingte Energie über ION Setup konfigurieren

Sie können die Einstellungen der bedingten Energie über ION Setup aktivieren und konfigurieren.

Es kann sein, dass während der Konfiguration Ihres Messgeräts alle potenziell möglichen Anschlüsse auf der Konfigurationsschnittstelle angezeigt werden, unabhängig davon, welche Anschlüsse tatsächlich physisch auf Ihrem Messgerät verfügbar sind.

Einer der Digitaleingänge Ihres Geräts muss angeschlossen und entsprechend konfiguriert werden, um festzulegen, wann bedingte Energie kumuliert wird.

1. Starten Sie ION Setup.
2. Öffnen Sie den Einrichtungsassistenten (Setup Assistant) für Ihr Messgerät.
3. Klicken Sie auf **Energy Applications > Digital Input Based**. Überprüfen Sie die Digitaleingänge, die den Anwendungen zugewiesen sind, um sicherzustellen, dass keine miteinander in Konflikt stehenden Belegungen vorhanden sind.
4. Wählen Sie **Conditional Energy** aus und klicken Sie auf **Edit**. Der Bildschirm Conditional Energy Setup wird angezeigt.
5. Klicken Sie auf **Enabled**, um die Funktion der bedingten Energie zu aktivieren.
6. Klicken Sie auf **Select**, um den Digitaleingang festzulegen. Der Eingangszustand bestimmt, ob bedingte Energie kumuliert wird. Wenn dieser Digitaleingang aktiviert ist, wird bedingte Energie kumuliert.

**HINWEIS:** Es wird empfohlen, die Option **Assigned Input** auf „No Connection“ einzustellen, wenn Sie die Funktion der bedingten Energie durch Entfernen aller Schnittstellenzuweisungen deaktivieren wollen.

7. Klicken Sie auf **OK**, um Ihre Konfiguration zu speichern.

## Trendverfolgung und Prognose – Übersicht

„Trend und Prognose“ ist eine Funktion auf Ihrem Gerät, die die nächste Gruppe von Mess- oder berechneten Daten vorhersagt, indem sie Trends in Verlaufsdaten als Kurven aufträgt und analysiert.

Trendverfolgungs- und Prognosedaten sind ein nützliches Werkzeug für die Analyse von Last- und Energiequalitätsveränderungen sowie für die Vorhersage von Werten, z. B. des Mittelwerts. Damit die Funktion „Trend und Prognose“ Ihres Messgeräts funktioniert, müssen Sie dem Messgerät nur Zeit für die Erfassung der Daten lassen.

Weitere Informationen zum Trend- und Prognosemodul finden Sie in *ION Reference*, verfügbar auf [www.se.com](http://www.se.com).

## Trendverfolgung und Prognose – Implementierung

Die für die Trendverfolgung und Prognose verwendeten Daten werden in spezifischen Intervallen aufgezeichnet:

- Jede Stunde für die letzten 24 Stunden
- Jeden Tag für den vergangenen Monat
- Jede Woche für die vergangenen 8 Wochen
- Jeden Monat für die vergangenen 12 Monate

Die folgenden Parameter werden über ION Setup für die Trendverfolgung und Prognose konfiguriert:

kW sd del-rec (Mittelwert)	Freq (Frequenz)
VII ab	I a mean
VII bc	I b mean
VII ca	I c mean
VII avg	I avg mean

Sie können den Starttag der Woche für die Trendverfolgung und Prognose über den Einrichtungsassistenten **Clock** in ION Setup konfigurieren.

## Trendverfolgungs- und Prognosedaten über die Messgerät-Webseiten anzeigen

Sie können Daten zur Prognose und Trendverfolgung auswählen und die entsprechenden Informationen über die Webseiten Ihres Messgeräts anzeigen.

Damit Trendverfolgung und Prognose funktionieren, muss Ihr Messgerät Daten für mindestens zwei der angegebenen Intervalle kumuliert haben. Wenn Sie beispielsweise ein Tagesdiagramm anzeigen möchten, muss das Messgerät Daten für mindestens zwei Tage vor dem aktuellen Tag erfasst haben.

So zeigen Sie Trendverfolgungs- und Prognosedaten über die Messgerät-Webseiten an:

1. Melden Sie sich bei den Messgerät-Webseiten an.
2. Klicken Sie auf **Überwachung > Trend und Prognose**.
3. Wählen Sie das **Ziel** und das **Intervall** aus. Das Diagramm für die ausgewählten Daten wird angezeigt.

# Rücksetzungen

## Rücksetzungen – Übersicht

Mit Hilfe von Rücksetzungen lassen sich kumulierte Parameter, die im Messgerät gespeichert sind, löschen. Zudem kann das Messgerät oder das Messgerät-Zubehör auf diese Weise neu initialisiert werden.

Mit Messgeräterücksetzungen werden die Onboard-Datenprotokolle und andere zugehörige Informationen des Messgeräts gelöscht. Rücksetzungen werden normalerweise durchgeführt, wenn Änderungen an den Grundeinrichtungsparametern des Messgeräts vorgenommen wurden. Dadurch werden ungültige oder veraltete Daten gelöscht, damit das Messgerät einwandfrei arbeiten kann.

**HINWEIS:** Messgeräte mit aktivierter Verrechnungssicherheit müssen zuerst entsperrt werden, damit Rücksetzungen, die sich auf Verrechnungsdaten auswirken, durchgeführt werden können. Weitere Informationen hierzu finden Sie unter „[Sperrung der Verrechnungsmessung am Messgerät](#)“ auf Seite 331.

## Optionsmodul-Rücksetzungen

Führen Sie eine Optionsmodul-Rücksetzung durch, wenn Ihre Optionsmodule nicht mit dem Messgerät kommunizieren.

Während einer Optionsmodul-Rücksetzung kann es vorkommen, dass das Optionsmodul nicht normal arbeitet und dass sich der Zustand der Digital- und Analogausgänge ändert.

### **WARNUNG**

#### **UNBEABSICHTIGTER BETRIEB**

Verwenden Sie dieses Gerät nicht für kritische Steuerungs- oder Schutzfunktionen für Menschen, Tiere oder Sachanlagen.

**Nichtbeachtung dieser Anweisungen kann zu schweren bzw. tödlichen Verletzungen oder zu Sachschäden führen.**

Sie können den Optionsmodulbus Ihres Messgeräts über ION Setup oder über das Display zurücksetzen. Damit werden alle Module, die an Ihr Messgerät angeschlossen sind, aus- und wieder eingeschaltet. Wenn sich Firmware-Aktualisierungen für Optionsmodule in der Warteschlange der internen SFTP-Site Ihres Messgeräts befinden, werden die Firmware-Aktualisierungen durchgeführt.

Ihr Messgerät ist werkseitig so konfiguriert, dass es automatisch eine Optionsmodulbus-Rücksetzung durchführt, damit die Optionsmodule weiterhin normal arbeiten. Wenden Sie sich für Anweisungen zur Änderung dieser Standardkonfiguration an den technischen Support.

## Verfügbare Rücksetzungen

Sie können Messgerät-Rücksetzungen über ION Setup, über die Messgerät-Webseiten oder über das Display durchführen.

Rücksetzung	Beschreibung
Master-Rücksetzung	<ul style="list-style-type: none"> <li>• Löscht alle kumulierten und abgeleiteten Größen im Messgerät, einschließlich: Mittelwert-, Spitzenmittelwert-, Energie-, Verrechnungs- und Testmodusparameter.</li> <li>• Löscht die Ereignis- und Wellenformprotokolle des Messgeräts.</li> <li>• Löscht die COMTRADE-Wellenformdatensätze, die auf der internen SFTP-Site des Messgeräts gespeichert sind.</li> <li>• Löscht die Messgerät-Datenprotokolle.</li> </ul>
Spitzenmittelwert Rücksetzung	<p>Löscht die Messgerät-Spitzenmittelwerte.</p> <p><b>HINWEIS:</b> Die Spitzenmittelwert-Rücksetzung hat eine Sperrzeit, die den zeitlichen Mindestabstand bestimmt, der zwischen aufeinanderfolgenden Rücksetzungen zulässig ist.</p>
Min./Max. Rücksetzung	Löscht die Maximal- und Minimalwerte, die im Messgerät gespeichert sind.
Digitaleingangszähler Rücksetzung	Löscht die Zustandswechselzähler der Digitaleingänge.
Oberwellen Min./Max. Rücksetzung	Löscht die Maximal- und Minimaloberwellenwerte, die im Messgerät gespeichert sind.
Störungszähler Rücksetzung	Löscht den Einbruchs- und Spitzenereigniszähler. Der Einbruchs- und Spitzenereigniszähler zählt die Anzahl der Einbrüche und Spitzen, die seit der letzten Rücksetzung oder Einschaltung des Messgeräts aufgetreten sind.
EN50160 Rücksetzung	Löscht alle im Messgerät kumulierten EN50160-Parameter und -Statistiken.
Rücksetzung Optionsmodule	Setzt die Kommunikation zu den Erweiterungsmodulen zurück, die am Messgerät angeschlossen sind.
Rücksetzung bedingte Energie	Löscht alle Werte für bedingte Energie, die im Messgerät gespeichert sind.
Rücksetzung Eingangsimpulsmessung	Löscht die Eingangsimpulsmessungswerte, die im Messgerät gespeichert sind.

## Rücksetzungen über ION Setup durchführen

Sie können das Messgerät über ION Setup zurücksetzen.

Messgeräte mit aktivierter Verrechnungssicherheit müssen zuerst entsperrt werden, damit Rücksetzungen, die sich auf Verrechnungsdaten auswirken, durchgeführt werden können.

Mit Messgeräterücksetzungen werden die Onboard-Datenprotokolle und andere zugehörige Informationen des Messgeräts gelöscht.

## **HINWEIS**

### **DATENVERLUST**

Vergewissern Sie sich, dass alle wichtigen Daten des Geräts gespeichert wurden, bevor Sie eine Rücksetzung durchführen.

**Die Nichtbeachtung dieser Anweisungen kann zu einem Datenverlust führen.**

So setzen Sie das Messgerät über ION Setup zurück:

1. Starten Sie ION Setup.
2. Öffnen Sie den **Setup Assistant** für Ihr Messgerät.
3. Klicken Sie auf **Verification**.
4. Wählen Sie „Normal Mode“ aus und klicken Sie auf **Display**.
5. Klicken Sie im Dialogfeld **Normal Mode** auf die gewünschte Registerkarte. Je nach ausgewählter Registerkarte sind verschiedene Rücksetzungsoptionen verfügbar.

Registerkarte	Verfügbare Rücksetzung
Energy	Master-Rücksetzung
Rolling Demand	Spitzenwert-Rücksetzung
	Master-Rücksetzung
Volts, Amps and Power	Master-Rücksetzung
Conditional Energy	Cnd-Rücksetzung
	Master-Rücksetzung
Input Metering	IM(n)-Rücksetzung
	<b>HINWEIS:</b> n ist die Eingangsimpulsmessungsnummer, wie z. B. IM1.

6. Klicken Sie auf die entsprechende Schaltfläche, um die Rücksetzung durchzuführen. Bei einigen Rücksetzungen zeigt das Messgerät an, dass eine Rücksetzung durchgeführt wird.

**HINWEIS:** Konfigurieren Sie Ihr Messgerät nicht bzw. schalten Sie es nicht ab, bis angezeigt wird, dass die Rücksetzung abgeschlossen ist. Anderenfalls werden einige Parameter u. U. nicht vollständig zurückgesetzt.

## Rücksetzungen über die Messgerät-Webseiten durchführen

Sie können das Messgerät über die Messgerät-Webseiten zurücksetzen.

Mit Messgerätrücksetzungen werden die Onboard-Datenprotokolle des Messgeräts sowie zugehörige Informationen gelöscht.

## **HINWEIS**

### **DATENVERLUST**

Vergewissern Sie sich, dass alle wichtigen Daten des Geräts abgerufen wurden, bevor Sie eine Rücksetzung durchführen.

**Die Nichtbeachtung dieser Anweisungen kann zu einem Datenverlust führen.**

So setzen Sie das Messgerät über die Messgerät-Webseiten zurück:

1. Stellen Sie eine Verbindung zu den Messgerät-Webseiten her.
2. Navigieren Sie zu **Steuerung > Rücksetzungen**.
3. Klicken Sie für die Werte, die Sie löschen möchten, auf **Rücksetzen**.

Parameter	Beschreibung
Master-Rücksetzung	<ul style="list-style-type: none"> <li>– Löscht alle kumulierten und abgeleiteten Größen im Messgerät, einschließlich: Mittelwert-, Spitzenmittelwert-, Energie-, Verrechnungs- und Testmodusparameter.</li> <li>– Löscht die Ereignis- und Wellenformprotokolle des Messgeräts.</li> <li>– Löscht die COMTRADE-Wellenformdatensätze, die auf der internen SFTP-Site des Messgeräts gespeichert sind.</li> <li>– Löscht die Messgerät-Datenprotokolle.</li> </ul>
Spitzenmittelwert Rücksetzung	<p>Löscht die Messgerät-Spitzenmittelwerte.</p> <p><b>HINWEIS:</b> Die Spitzenmittelwert-Rücksetzung hat eine Sperrzeit, die den zeitlichen Mindestabstand bestimmt, der zwischen aufeinanderfolgenden Rücksetzungen zulässig ist.</p>
Min./Max. Rücksetzung	Löscht alle kumulierten Maximal- und Minimalwerte, die im Messgerät gespeichert sind.
Digitaleingangszähler Rücksetzung	Löscht die Zustandswechselzähler der Digitaleingänge.
Oberwellen Min./Max. Rücksetzung	Löscht alle kumulierten Maximal- und Minimaloberwellenwerte, die im Messgerät gespeichert sind.
Störungszähler Rücksetzung	Löscht den Einbruchs- und Spitzenereigniszähler. Der Einbruchs- und Spitzenereigniszähler zählt die Anzahl der Einbrüche und Spitzen, die seit dem Einschalten oder der letzten Rücksetzung aufgetreten sind, um Energiequalitätsdaten für Energiemanagementsysteme bereitzustellen.
EN50160 Rücksetzung	Löscht alle im Messgerät kumulierten EN50160-Parameter und -Statistiken.

## Rücksetzungen über das Display durchführen

Sie können das Messgerät über das Display zurücksetzen.

Messgeräte mit aktivierter Verrechnungssicherheit müssen zuerst entsperrt werden, damit Rücksetzungen, die sich auf Verrechnungsdaten auswirken, durchgeführt werden können.

Die Digital- und Analogausgänge Ihres Messgeräts können während einer Rücksetzung eine Zustandsänderung aufweisen oder funktionslos sein.

### **WARNUNG**

#### **UNBEABSICHTIGTER BETRIEB**

Verwenden Sie dieses Gerät nicht für kritische Steuerungs- oder Schutzfunktionen für Menschen, Tiere oder Sachanlagen.

**Nichtbeachtung dieser Anweisungen kann zu schweren bzw. tödlichen Verletzungen oder zu Sachschäden führen.**

Mit Messgerätrücksetzungen werden die Onboard-Datenprotokolle des Messgeräts sowie zugehörige Informationen gelöscht.

### **HINWEIS**

#### **DATENVERLUST**

Vergewissern Sie sich, dass alle wichtigen Daten des Geräts abgerufen wurden, bevor Sie eine Rücksetzung durchführen.

**Die Nichtbeachtung dieser Anweisungen kann zu einem Datenverlust führen.**

So setzen Sie das Messgerät über das Display zurück:

1. Drücken Sie auf dem Display auf die **Home**-Taste.
2. Drücken Sie auf **Setup-Menü > Rücksetzungen**.
3. Drücken Sie auf die Taste „Bearbeiten“. Geben Sie den Benutzernamen und das Kennwort Ihres Messgeräts ein.
4. Drücken Sie auf die Aufwärts- oder Abwärtssymbole, um durch die verfügbaren Rücksetzungen zu navigieren. Die aktive Auswahl ist mit einem grauen Balken hinterlegt.



Rücksetzung	Beschreibung
Master-Rücksetzung	<ul style="list-style-type: none"> <li>– Löscht alle kumulierten und abgeleiteten Größen im Messgerät, einschließlich: Mittelwert-, Spitzenmittelwert-, Energie-, Verrechnungs- und Testmodusparameter.</li> <li>– Löscht die Ereignis- und Wellenformprotokolle des Messgeräts.</li> <li>– Löscht die COMTRADE-Wellenformdatensätze, die auf der internen SFTP-Site des Messgeräts gespeichert sind.</li> <li>– Löscht die Messgerät-Datenprotokolle.</li> </ul>
Spitzenmittelwert Rücksetzung	<p>Löscht die Messgerät-Spitzenmittelwerte.</p> <p><b>HINWEIS:</b> Die Spitzenmittelwert-Rücksetzung hat eine Sperrzeit, die den zeitlichen Mindestabstand bestimmt, der zwischen aufeinanderfolgenden Rücksetzungen zulässig ist.</p>
Min./Max. Rücksetzung	Löscht alle kumulierten Maximal- und Minimalwerte, die im Messgerät gespeichert sind.
Digitaleingangszähler Rücksetzung	Löscht die Zustandswechselzähler der Digitaleingänge.
Oberwellen Min./Max. Rücksetzung	Löscht alle kumulierten Maximal- und Minimaloberwellenwerte, die im Messgerät gespeichert sind.
Störungszähler Rücksetzung	Löscht den Einbruchs- und Spitzenereigniszähler. Der Einbruchs- und Spitzenereigniszähler zählt die Anzahl der Einbrüche und Spitzen, die seit dem Einschalten oder der letzten Rücksetzung aufgetreten sind, um Energiequalitätsdaten für Energiemanagementsysteme bereitzustellen.
EN50160 Rücksetzung	Löscht alle im Messgerät kumulierten EN50160-Parameter und -Statistiken.
Rücksetzung Optionsmodule	Setzt die Kommunikation zu den Erweiterungsmodulen zurück, die am Messgerät angeschlossen sind.

5. Drücken Sie auf das Symbol **Kontrollkästchen**.
6. Drücken Sie auf das Symbol „Auswahl“, um die Änderung zu bestätigen.

Wenn Sie die Option **Master-Rücksetzung** auswählen, wird die Meldung `Alle aufgezeichneten Daten gehen verloren. Ausgewählte Parameter zurücksetzen? angezeigt.`

7. Drücken Sie zur Bestätigung auf das Symbol „Auswahl“.

# Firmware-Aktualisierungen

## Firmware-Aktualisierungen – Übersicht

Es wird empfohlen, erweiterte Energiequalitätsmessgeräte des Typs PowerLogic™ ION9000 auf die neueste Firmware-Version zu aktualisieren.

### Firmwareversion vor v2.1.0

Bevor Sie eine Aktualisierung auf die neueste Firmwareversion durchführen, muss zuvor die Firmwareversion 2.1.0 installiert worden sein. Rufen Sie [www.se.com](http://www.se.com) auf und suchen Sie mit *Upgrading Meter Firmware to v2.1.0* nach Informationen zu dieser Aktualisierung.

**TIPP:** Die Firmwareversion kann über ION Setup, auf den Messgerät-Webseiten oder über das Display aufgerufen werden.

Die Messgerät-Firmware beinhaltet eine digitale Signatur, mit der die Authentizität sichergestellt wird.

## Messgerät-Aktualisierungen abrufen

Um ein aktuelles Firmwarepaket zu finden, suchen Sie nach Ihrem Messgerätyp sowie nach der entsprechenden Firmware und zugehörigen Dateien.

Laden Sie das Firmware-Aktualisierungspaket (ZIP) unter [www.se.com](http://www.se.com) herunter.

## Informationen zur Aktualisierung

### Messgerät-Firmware

Ein Messgerät, das auf Firmwareversion 4.5.0 oder höher aktualisiert wurde, kann nicht mehr auf eine frühere Firmwareversion herabgestuft werden.

### **HINWEIS**

#### **VERLUST DER HERABSTUFUNGSFUNKTION**

Führen Sie keine Aktualisierung auf Firmwareversion 4.5.0 oder höher durch, wenn Sie das Messgerät in der Zukunft herabstufen müssen.

**Die Nichtbeachtung dieser Anweisungen kann zu einem Verlust der Firmware-Herabstufungsfunktion führen.**

### Upgrade-Agent

Wenn Sie eine Firmware-Aktualisierung auf Version 2.1.0 oder aktueller vornehmen, verwenden Sie dazu Version 2.1.0 oder aktueller des Upgrade-Agenten.

## Neustartanforderung

Ein Messgerät-Neustart ist erforderlich.

## Support für Altversionen von Sicherheitsvorkehrungen

Der Support für Altversionen von Sicherheitsvorkehrungen ist eine Zwischenlösung für Benutzer, die den Standard-Sicherheitsmodus verwenden, und ist bei neuen Messgeräten die werkseitige Voreinstellung. Diese Funktion bietet Rückwärtskompatibilität mit älteren Softwares, die mit dem Messgerät über das ION-Protokoll kommunizieren.

Wenn die Standard-Sicherheit vor der Aktualisierung der Messgerät-Firmware auf v3.0.0 verwendet wurde, ist der Support für Altversionen von Sicherheitsvorkehrungen aktiviert.

Wenn die erweiterte Sicherheit vor der Aktualisierung der Messgerät-Firmware auf v3.0.0 verwendet wurde, ist die erweiterte Sicherheit aktiviert.

**EMPFEHLUNG:** Verwenden Sie den erweiterten Sicherheitsmodus.

Benutzername für Support für Altversionen von Sicherheitsvorkehrungen	Kennwort für Support für Altversionen von Sicherheitsvorkehrungen	Kennwortbereich für Support für Altversionen von Sicherheitsvorkehrungen	Kennwortbegrenzung für Support für Altversionen von Sicherheitsvorkehrungen
User1	<ul style="list-style-type: none"> <li>Das gleiche Kennwort, das vor der Aktualisierung auf Firmwareversion 3.0.0 verwendet wurde, oder</li> <li>0 (Null) für neue Messgeräte.</li> </ul>	0–99999999	8 Zeichen

Versetzen Sie ION Setup in den erweiterten Modus, um mehrere Benutzerkonten für Messgeräte mit dem Support für Altversionen von Sicherheitsvorkehrungen einzurichten: Öffnen Sie ION Setup. Halten Sie die Strg-Taste gedrückt und klicken Sie auf das Messgerät, um es auszuwählen.

## Voraussetzungen für eine Messgerät-Firmware-Aktualisierung

Erstellen Sie vor einer Aktualisierung Sicherungskopien von allen Messgerätdaten, laden Sie die neueste ION Setup-Version herunter und überprüfen Sie die Verbindungsanforderungen.

Die Firmwareversion, die Sie für die Aktualisierung verwenden, muss mit Ihrem Messgerät kompatibel sein. Achten Sie auch darauf, dass die Versionsnummer höher ist als die Ihrer vorhandenen Firmware.

## Sicherheitskopie von anwenderspezifischen Messgerät-Webseiten erstellen

Erstellen Sie eine Sicherheitskopie der Webseiten-Dateien, wenn diese angepasst wurden.

Durch den Aktualisierungsprozess werden alle vorhandenen Messgerät-Webseiten überschrieben.

## HINWEIS

### VERLUST VON ANWENDERSPEZIFISCHEN WEBSEITEN

Erstellen Sie Sicherheitskopien von anwenderspezifischen Webseiten, bevor Sie eine Aktualisierung der Messgerät-Firmware durchführen.

**Die Nichtbeachtung dieser Anweisungen kann zu einem Verlust von anwenderspezifischen Webseiten-Funktionen führen.**

Um Sicherheitskopien der Messgerät-Webseiten zu erstellen, kopieren Sie den Ordner **web** in einen lokalen Ordner auf dem Computer, auf dem eine SFTP-Client-Anwendung ausgeführt wird.

## Sicherheitskopie von anwenderspezifischen Messgerät-Frameworks erstellen

Erstellen Sie eine Sicherheitskopie der Messgerätvorlage, wenn das Messgerät eine anwenderspezifische Messgerätvorlage oder anwenderspezifische Messgerät-Frameworks verwendet.

Durch den Aktualisierungsprozess werden alle vorhandenen Messgerät-Frameworks überschrieben.

## HINWEIS

### VERLUST VON ANWENDERSPEZIFISCHEN FRAMEWORKS

Erstellen Sie Sicherheitskopien von anwenderspezifischen Frameworks, bevor Sie eine Aktualisierung der Messgerät-Firmware durchführen. Durch den Aktualisierungsprozess werden vorhandene Messgerät-Frameworks überschrieben.

**Die Nichtbeachtung dieser Anweisungen kann zu einem Verlust von anwenderspezifischen Framework-Funktionen führen.**

## Sicherheitskopie der kumulierten Energiewerte erstellen

Zeichnen Sie vor einer Aktualisierung die auf dem Messgerät kumulierten Energiewerte auf. Geben Sie diese Werte nach der Aktualisierung erneut ein. Siehe „[Kumulierte Energiewerte über ION Setup bearbeiten](#)“ auf Seite 324.

## Neueste ION Setup-Version herunterladen

Für eine Aktualisierung der Messgerät-Firmware, ist die aktuellste Version von ION Setup erforderlich.

1. Starten Sie ION Setup.
2. Klicken Sie auf **Help > Check for Updates**.
3. Öffnen Sie einen Webbrowser und rufen Sie [https://www.se.com/en/download/document/ION\\_Setup\\_Latest\\_Release/](https://www.se.com/en/download/document/ION_Setup_Latest_Release/) auf, um die neueste Version von ION Setup herunterzuladen.

4. Wenn Sie nicht über die aktuellste Version verfügen, dann laden Sie die Installationsdatei herunter und führen Sie sie zur Aktualisierung von ION Setup aus.

## Verbindungsanforderungen

- Verwenden Sie eine Ethernet-TCP-Direktverbindung, um Verzögerungen zu verhindern und Aktualisierungs-Fehlerrisiken zu vermeiden, die mit langsameren Kommunikationsverbindungsmethoden einhergehen. Bestimmte Firmware-Aktualisierungen lassen sich nicht über serielle oder Ethernet-Gateway-Verbindungen durchführen.
- Für Display-, Webseiten- und Optionsmodul-Firmware-Aktualisierungen ist eine „SFTP über Ethernet“-Verbindung erforderlich.
- Verwenden Sie einen Computer, der mit demselben Ethernet-Netzwerk wie das Messgerät verbunden ist (physisch oder über eine Remotedesktop-Verbindung).
- Für eine Aktualisierung der Optionsmodul-Firmware müssen die Optionsmodule am Messgerät angeschlossen sein.

## Messgerät-Firmware-Aktualisierungen

Verwenden Sie Einzeldateien, beispielsweise im UPX-, BIN- und S19-Dateiformat, zur Aktualisierung oder verwenden Sie die Firmware-Aktualisierungs-ZIP-Datei mit ION Setup (empfohlen).

Bis jede Aktualisierung abgeschlossen ist, dürfen Sie den Aktualisierungsprozess nicht unterbrechen.

### **HINWEIS**

#### **AKTUALISIERUNGSFEHLER**

Unterbrechen Sie den Aktualisierungsvorgang nicht bzw. trennen Sie weder das Messgerät noch andere angeschlossene Komponenten, während ION Setup die Firmware-Aktualisierungen durchführt.

**Die Nichtbeachtung dieser Anweisungen kann zu einem Verlust von Messgerätfunktionen führen.**

## Option 1 (empfohlen) – Aktualisierung mit einer ZIP-Datei

Das ist die empfohlene Aktualisierungsmethode für Ihr Messgerät. Dieses Verfahren kann auch für sequenzielle Geräteaktualisierungen verwendet werden.

Der Zustand der Digital- und Analogausgänge, die zu Ihrem Gerät gehören, kann sich während einer Firmware-Aktualisierung ändern.

## ⚠️ WARNUNG

### UNBEABSICHTIGTER BETRIEB

Verwenden Sie dieses Gerät nicht für kritische Steuerungs- oder Schutzfunktionen für Menschen, Tiere oder Sachanlagen.

**Nichtbeachtung dieser Anweisungen kann zu schweren bzw. tödlichen Verletzungen oder zu Sachschäden führen.**

Wenn Sie Firmware oder eine Vorlage auf Ihr Messgerät hochladen, werden die aufgezeichneten Messgerätdaten gelöscht.

## HINWEIS

### DATENVERLUST

Stellen Sie sicher, dass alle wichtigen Daten aufgezeichnet wurden, bevor Firmware oder ein Template auf Ihr Gerät hochgeladen wird.

**Die Nichtbeachtung dieser Anweisungen kann zu einem Datenverlust führen.**

1. Starten Sie ION Setup.
2. Öffnen Sie den **Setup Assistant** für Ihr Messgerät.
3. Klicken Sie auf **Template > Upgrade**.
4. Klicken Sie auf **Upgrade** und navigieren Sie zur gespeicherten ZIP-Aktualisierungsdatei.
5. Wählen Sie die ZIP-Aktualisierungsdatei aus und klicken Sie auf **Open**. Im Fenster **Compressed Device Upgrade Package** werden die Aktualisierungen in ihrer Installationsreihenfolge angezeigt.

**HINWEIS:** Klicken Sie auf den Link **View What's New PDF**, um sich über neue und aktualisierte Funktionen der Firmware-Aktualisierung zu informieren.

6. Wählen Sie die Komponenten aus, die Sie aktualisieren möchten. Beispiel:

Compressed Device Upgrade Package

 Select the package contents that you want installed on the device.

[View What's New PDF](#)

Description	Number of updates
<input type="checkbox"/> ION9000 V002.001.000 Upgrade Agent firmware package	Already installed
<input checked="" type="checkbox"/> ION9000 V003.000.000 firmware package	1 update
<input type="checkbox"/> Factory 9000T V2.2.0.0.0 template	1 update
<input type="checkbox"/> Factory 9000 V2.2.0.0.0 template	1 update
<input type="checkbox"/> RD192 remote display V004.000.010 firmware	1 update
<input type="checkbox"/> RD96 remote display V004.000.015 firmware	1 update
<input checked="" type="checkbox"/> Factory V003.000.000 webpages	1 update

- **ION9000-Firmwarepaket V3.0.0** – in der angegebenen Reihenfolge anzuwenden:
    - UpgradeAgent\_v002.001.000.upx (nicht erforderlich, wenn bereits angewendet)
    - v003.000.000.upx
  - **Factory V2.2.0.0.0 template** ist die Messgerätvorlage, die in das Messgerät programmiert wird, wenn die Firmware-Aktualisierung abgeschlossen ist.
  - **Factory V3.0.0 web pages** sind die Dateien, die in den SFTP-Ordner **web** des Messgeräts hochgeladen werden, um die Messgerät-Webseiten mit Firmware-bezogenen Änderungen zu aktualisieren.
7. Wenn Sie eine Vorlagenkomponente ausgewählt haben, wählen Sie jetzt die gewünschten Einstellungen und Messwerte aus, die beibehalten werden sollen:

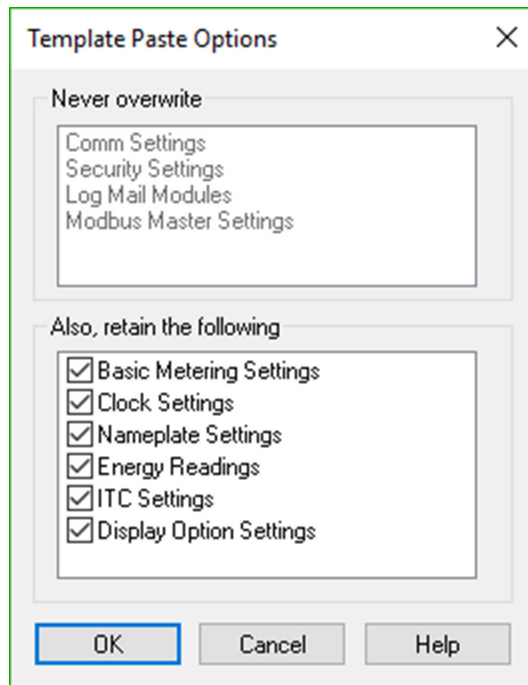

8. Klicken Sie auf **OK**.
9. Klicken Sie auf **Proceed**, um den Aktualisierungsvorgang zu starten.
10. Vergewissern Sie sich, dass der Aktualisierungsstatus „Abgeschlossen“ ist und laden Sie die Webseiten auf das Messgerät hoch. Weitere Informationen hierzu finden Sie unter [„Status“ auf Seite 320](#).

## Option 2 – Aktualisierung mit einzelnen Aktualisierungsdateien

Ausführliche Anweisungen, wie die Messgerät-, Display- und Optionsmodul-Firmware aktualisiert wird, finden Sie im Abschnitt „Firmware und Vorlagen“ des Messgerät-Benutzerhandbuchs.

1. Führen Sie die Aufgaben in der angegebenen Reihenfolge aus:
  - a. UpgradeAgent\_v002.001.000.upx
  - b. v003.000.000.upx

Um die Einstellungen Ihres Messgeräts beizubehalten, wählen Sie eine Messgerät-Vorlagendatei (DCF) aus, die bei der Durchführung von Firmware-Aktualisierungen des Typs a und b in das Messgerät eingefügt wird. Verwenden Sie das Feld **Template Paste Options**, um die Einstellungen festzulegen, die nach der Aktualisierung beibehalten werden sollen.

## **HINWEIS**

### **VERLUST VON EINSTELLUNGEN**

Wählen Sie immer eine Vorlagendatei aus, wenn Sie die Messgerät-Firmware aktualisieren.

**Die Nichtbeachtung dieser Anweisungen kann zu einem Verlust der Messgeräteeinstellungen führen.**

2. Vergewissern Sie sich, dass der Aktualisierungsstatus „Abgeschlossen“ ist und laden Sie die Webseiten auf das Messgerät hoch. Weitere Informationen hierzu finden Sie unter [„Status“ auf Seite 320](#).

## Status

Wenn alle erforderlichen Messgerät-Firmware-Aktualisierungen angewendet wurden, führt ION Setup die verbleibenden Aktualisierungen durch.

- Wenn Sie die Aktualisierung der Vorlage ausgewählt haben, fügt ION Setup die Vorlage in das Messgerät ein.
- Wenn Sie die Aktualisierung der Firmware für das abgesetzte Display PM89RD96 ausgewählt haben, führt ION Setup die Aktualisierung über das angeschlossene, auf einer DIN-Schiene montierte Messgerät durch.

## Display-Firmware aktualisieren

Weitere Informationen hierzu finden Sie in der technischen Mitteilung [Upgrade PM89RD96 display firmware to v4.0.15](#), verfügbar auf [www.se.com](http://www.se.com).

## Optionsmodul-Firmware aktualisieren

Sie können ein Optionsmodul über ION Setup oder direkt über die interne SFTP-Site Ihres Messgeräts aktualisieren.

1. Rufen Sie [www.se.com](http://www.se.com) auf und suchen Sie nach der METSEPM89M0024- oder METSEPM89M2600-Firmwaredatei.
2. Laden Sie die Firmwaredatei herunter.

## Optionsmodul-Firmware über ION Setup laden

Verwenden Sie eine Ethernet-Verbindung, um über ION Setup Firmware auf Optionsmodule hochzuladen. Jedes Optionsmodul muss separat aktualisiert werden.



**Voraussetzungen:**

- Optionsmodul-Firmware-Aktualisierungsdatei(en) (.S19) Rufen Sie [www.se.com](http://www.se.com) auf, um die Aktualisierungsdateien herunterzuladen.
- Das Optionsmodul ist am Messgerät angeschlossen.
- Zugang zur internen SFTP-Site des Messgeräts.

Der Zustand der Digital- und Analogausgänge kann sich während einer Firmware-Aktualisierung ändern. Bei einer Optionsmodul-Firmware-Aktualisierung sind die Optionsmodule offline. Sie kommunizieren nicht mit dem Messgerät und der Zustand der Ausgänge kann sich während des Aktualisierungsvorgangs ändern.

## **WARNUNG**

### **UNBEABSICHTIGTER BETRIEB**

Verwenden Sie dieses Gerät nicht für kritische Steuerungs- oder Schutzfunktionen für Menschen, Tiere oder Sachanlagen.

**Nichtbeachtung dieser Anweisungen kann zu schweren bzw. tödlichen Verletzungen oder zu Sachschäden führen.**

Wenn die Spannungsversorgung des Messgerät-Optionsmoduls während des Firmware-Uploads unterbrochen wird, verwendet das Optionsmodul wieder seine ursprüngliche Firmwareversion und Sie müssen die Firmwaredatei erneut laden.

So laden Sie die Optionsmodul-Firmware über ION Setup:

1. Rufen Sie die Optionsmodul-Firmwaredateien (.S19) ab, die Sie auf Ihr(e) Optionsmodul(e) laden wollen. Speichern Sie die Dateien an einem Ort, auf den der ION Setup ausführende Computer zugreifen kann.
2. Starten Sie ION Setup.
3. Öffnen Sie den **Setup Assistant** für Ihr Messgerät.
4. Wählen Sie den Bildschirm **Template** aus.
5. Klicken Sie auf die Registerkarte **Upgrade** und klicken Sie dann auf **Upgrade**. Geben Sie bei Aufforderung das Kennwort Ihres Messgeräts ein und klicken Sie auf **OK**.
6. Navigieren Sie zum Speicherort der Optionsmodul-Firmware. Wählen Sie als Dateityp die Optionsmodul-Firmwaredatei (\*.S19) aus.
7. Wählen Sie die gewünschte Optionsmodul-Firmwaredatei aus und klicken Sie auf **Open**. Ein ION Setup-Fenster wird geöffnet. Klicken Sie auf **Yes**, um die Firmware-Aktualisierung zu bestätigen.
8. Das Fenster „Option Card Upgrade“ wird geöffnet. Wählen Sie den „Slot“ aus, der dem Optionsmodultyp entspricht. Sie können für den gleichen Optionsmodultyp mehrere Steckplätze auswählen.

9. Klicken Sie auf **Start**.

In einem Dialogfeld wird zuerst der Firmware-Aktualisierungsfortschritt angezeigt, dann wird die Firmware überprüft und schließlich wird angegeben, ob die Firmware erfolgreich hochgeladen wurde.

## Optionsmodul-Firmware über SFTP laden

Sie können Firmware in die Messgerät-Optionsmodule laden, indem Sie die Firmware-Aktualisierungsdatei auf die interne SFTP-Site Ihres Messgeräts laden. Jedes Optionsmodul muss separat aktualisiert werden.

Voraussetzungen:

- Optionsmodul-Firmware-Aktualisierungsdatei(en) (.S19) Rufen Sie [www.se.com](http://www.se.com) auf, um die Aktualisierungsdateien herunterzuladen.
- Das Optionsmodul ist am Messgerät angeschlossen.
- Zugang zur internen SFTP-Site des Messgeräts.

Der Zustand der Digital- und Analogausgänge des Messgeräts kann sich während einer Firmware-Aktualisierung ändern. Bei einer Optionsmodul-Firmware-Aktualisierung sind die Optionsmodule offline. Sie kommunizieren nicht mit dem Messgerät und der Zustand der Ausgänge kann sich während des Aktualisierungsvorgangs ändern.

### **WARNUNG**

#### **UNBEABSICHTIGTER BETRIEB**

Verwenden Sie dieses Gerät nicht für kritische Steuerungs- oder Schutzfunktionen für Menschen, Tiere oder Sachanlagen.

**Nichtbeachtung dieser Anweisungen kann zu schweren bzw. tödlichen Verletzungen oder zu Sachschäden führen.**

**HINWEIS:** Wenn die Spannungsversorgung des Messgerät-Optionsmoduls während des Firmware-Uploads unterbrochen wird, verwendet das Optionsmodul wieder seine ursprüngliche Firmwareversion und Sie müssen die Firmwaredatei erneut laden.

So laden Sie die Optionsmodul-Firmware über SFTP:

1. Stellen Sie eine Verbindung zur internen SFTP-Site Ihres Messgeräts her.
2. Öffnen Sie den Ordner „(optionModuleUpg)“.
3. Öffnen Sie den Optionsmodul-Ordner des Moduls, das aktualisiert werden soll.
4. Ziehen Sie die Optionsmodul-Firmwaredatei in den Optionsmodul-Aktualisierungsordner.  
Die Datei wird sofort auf das Optionsmodul übertragen und wird nicht auf dem Messgerät gespeichert.

5. Überprüfen Sie anhand der Details der Optionsmodul-Firmware-Aktualisierung, die im Messgerät-Ereignisprotokoll gespeichert sind, ob der Upload erfolgreich war. Der Aktualisierungsordner muss der Position des Optionsmoduls (A bis D) entsprechen.

# Wartung

## Wartungsübersicht

Das Messgerät enthält keine Teile, die vom Benutzer selbst gewartet werden müssen. Sollte Ihr Messgerät gewartet werden müssen, wenden Sie sich bitte an den für Sie zuständigen Mitarbeiter des technischen Supports von Schneider Electric.

### **HINWEIS**

#### **MESSGERÄTSCHÄDEN**

- Öffnen Sie das Messgerätgehäuse nicht.
- Reparieren Sie keine Komponenten des Messgeräts.

**Die Nichtbeachtung dieser Anweisungen kann zu einer Beschädigung des Geräts führen.**

Öffnen Sie das Messgerät nicht. Wird das Messgerät geöffnet, erlischt die Garantie.

## Kumulierte Energiewerte über ION Setup bearbeiten

Sie können Energiewerte wie kWh und kVARh über ION Setup bearbeiten.

**HINWEIS:** Vergewissern Sie sich, dass Sie die kumulierten Energiewerte aufgezeichnet haben, bevor Sie die Firmware Ihres Messgeräts aktualisieren. Sie können diese Werte dann nach der Aktualisierung erneut eingeben.

**HINWEIS:** Bei Messgeräten mit aktivierter Verrechnungssicherheit muss die Verrechnungssicherheit zuerst deaktiviert werden, bevor kumulierte Energiewerte bearbeitet werden können. Weitere Informationen hierzu finden Sie unter [„Sperrung der Verrechnungsmessung am Messgerät“ auf Seite 331](#).

1. Starten Sie ION Setup.
2. Öffnen Sie den **Setup Assistant** für Ihr Messgerät.
3. Klicken Sie auf **Template**.
4. Klicken Sie auf die Registerkarte **Register Edit**. Klicken Sie auf **Energy** und dann auf **Display**. Geben Sie (bei Aufforderung) das Kennwort Ihres Messgeräts ein und klicken Sie auf **OK**.

Der Bildschirm „Register Editor“ wird angezeigt.

5. Klicken Sie auf **Edit**, um die Bearbeitung zu aktivieren.
6. Geben Sie nach Bedarf Werte für kWh, kVAh und kVARh ein. Klicken Sie zum Abschluss auf **Send**.

**HINWEIS:** Nur Werte, deren Kontrollkästchen markiert ist, werden an das Messgerät gesendet.

7. Klicken Sie auf **Close**, um den Bildschirm „Register Editor“ zu schließen.

## Testmodus

Der Testmodus wird normalerweise für die Überprüfung der Messgerätfunktionen verwendet. Während der Funktionsüberprüfung liest das Messgerät in der Regel Daten von einer Teststromversorgung.

Die im Testmodus angezeigten Werte stellen andere Summen dar als die, die im Normal- oder ALT-Modus angezeigt werden (obwohl einige der gleichen Grundmessungen durchgeführt werden). Die Anzeigewerte im Testmodus sind für Genauigkeitsprüfungen vorgesehen. Sie werden nur kumuliert, solange sich das Messgerät im Testmodus befindet.

Sie können anwenderspezifische Testmodus-Bildschirme erstellen und vorhandene Testmodus-Bildschirme ändern.

**HINWEIS:** Messgeräte mit aktivierter Verrechnungssicherheit können nicht in den Testmodus versetzt werden.

Wissenswertes zum Testmodus:

- Alle Abrechnungsgrößen, die aufgezeichnet werden, wenn sich das Messgerät im Normalmodus befindet, werden nicht weiter kumuliert, sobald das Messgerät in den Testmodus umschaltet. Die Daten werden stattdessen in spezielle Testmodusregister übertragen.
- Die in diesen Testregistern kumulierten Werte werden auf den Testbetrieb-Bildschirmen und in ION Setup angezeigt.
- Die regulären Abrechnungsregister des Normalmodus bleiben unverändert, während sich das Messgerät im Testmodus befindet. Die Kumulierung dieser Daten wird fortgesetzt, sobald der Testmodus beendet wird.
- Alle Testregister werden bei Ende des Testmodus auf null zurückgesetzt.

## Testmodus-Standardbildschirme

Ihr Messgerät hat Standard-Anzeigebildschirme für den Testmodus.

**HINWEIS:** Sie können die Testmodus-Anzeigebildschirme ändern oder anwenderspezifische Bildschirme über ION Setup hinzufügen.

Bildschirm	Beschreibung
Mittelwerttest	Auf diesem Bildschirm werden Testmoduswerte für kW geliefert und bezogen angezeigt. Beide Werte stammen aus einer Gleitfenster-Mittelwertberechnung (Rollblock).
Blindenergie	Auf diesem Bildschirm werden Testmoduswerte für kVARh geliefert und bezogen angezeigt.

Bildschirm	Beschreibung
Wirkenenergietest	Auf diesem Bildschirm werden Testmoduswerte für kWh geliefert und bezogen angezeigt.

## Messgerät über ION Setup in den Testmodus versetzen

**HINWEIS:** Sie können ein Messgerät mit aktivierter Verrechnungssicherheit nicht in den Testmodus versetzen.

So versetzen Sie Ihr Messgerät über ION Setup in den Testmodus:

1. Starten Sie ION Setup.
2. Öffnen Sie den Einrichtungsassistenten (Setup Assistant) für Ihr Messgerät.
3. Navigieren Sie zu **Verification** und wählen Sie die Registerkarte **Verification** aus.
4. Wählen Sie **Test Mode** aus und klicken Sie auf **Display**.

Ihr Messgerät befindet sich jetzt im Testmodus und der Bildschirm Test Mode wird angezeigt.

5. Wählen Sie die verschiedenen Registerkarten aus, um die Testmoduswerte Ihres Messgeräts anzuzeigen und die Testmodusparameter zu ändern.
6. Klicken Sie auf **Close**, um den Testmodus Ihres Messgeräts zu beenden.

## Messgerät über das Display in den Testmodus versetzen

Sie können Ihr Messgerät über das Display in den Testmodus versetzen.

**HINWEIS:** Sie können ein Messgerät mit aktivierter Verrechnungssicherheit nicht in den Testmodus versetzen.

1. Drücken Sie auf die Home-Taste.
2. Drücken Sie auf die **Aufwärts-** oder **Abwärtstaste**, um zur Option **Normal-Anzeigemodus** zu navigieren.
3. Drücken Sie auf **Auswahl**.
4. Drücken Sie auf die **Abwärtstaste**, um zur Option **Testbetrieb** zu navigieren.
5. Drücken Sie auf **Auswahl**, um die **Testmodusbildschirme** aufzurufen. Geben Sie bei Aufforderung das Messgerätkennwort ein und drücken Sie auf **Auswahl**.

Das Menü **Testbetrieb** erscheint kurz, bevor der erste Bildschirm **Testbetrieb** angezeigt wird.

6. Sie können durch die Testmodusbildschirme navigieren, indem Sie die **Aufwärts-** oder **Abwärtstaste** drücken.
7. Drücken Sie auf die Home-Taste, um zu **Testmodusbildschirme** zurückzukehren. Drücken Sie auf die **Abwärtstaste**, um die Option **Testmodus beenden** zu markieren und drücken Sie dann auf **Auswahl**.

## Reinigungshinweise

Ihr Messgerät ist für Verschmutzungsgrad 2 ausgelegt: Normalerweise tritt nur eine nichtleitfähige Verschmutzung auf. Manchmal kann es jedoch zu einer durch Kondensation bewirkten vorübergehenden Leitfähigkeit kommen.

Darum sollten Sie Ihr Messgerät regelmäßig kontrollieren und reinigen. Eine nichtleitfähige Verschmutzung kann sich negativ auf das Messgerät auswirken, da dadurch der Luftdurchfluss und die Kühlung behindert werden. Abrasive Fremdstoffe können die Messgerät-Nutzungsdauer verringern.

**HINWEIS:** Das Messgerät hat die Schutzklasse IP30 (kein Schutz vor Flüssigkeiten). Die Vorderseite des Messgerät-Displays hat die Schutzklasse IP54 (geschützt gegen Staub und Spritzwasser) oder IP65 (staub- und wasserdicht). Die Spezifikationen Ihres Messgerät-Displays finden Sie unter „Display“ auf Seite 352.

### Voraussetzungen:

- Schalten Sie die gesamte Spannungsversorgung ab, bevor Sie das Gerät reinigen.

## GEFAHR

### GEFAHR EINES ELEKTRISCHEN SCHLAGS, EINER EXPLOSION ODER EINES LICHTBOGENÜBERSCHLAGS

- Tragen Sie geeignete persönliche Schutzausrüstung (PSA) und befolgen Sie sichere Arbeitsweisen für die Ausführung von Elektroarbeiten. Beachten Sie die Normen NFPA70E, CSAZ462 sowie sonstige örtliche Standards.
- Schalten Sie vor Arbeiten an oder in der Anlage, in der das Gerät installiert ist, die gesamte Stromversorgung des Geräts bzw. der Anlage ab.
- Verwenden Sie stets ein genormtes Spannungsprüfgerät, um festzustellen, ob die Spannungsversorgung wirklich ausgeschaltet ist.
- Die Daten des Messgeräts dürfen nicht für die Überprüfung des stromlosen Zustands verwendet werden.
- Schließen Sie keinesfalls die Sekundärklemmen eines Spannungswandlers (SPW) kurz.
- Öffnen Sie keinesfalls die Sekundärklemmen eines Stromwandlers (STW).
- Sichern Sie die Stromwandler- oder Niederspannungsstromwandler (LPCT)-Sekundärleitungen so, dass sie nicht mit stromführenden Schaltungen in Berührung kommen.
- Gehen Sie davon aus, dass Kommunikations- und E/A-Leitungen gefährliche Spannungen führen, solange nichts anderes festgestellt wurde.
- Bringen Sie alle Vorrichtungen, Türen und Abdeckungen wieder an, bevor Sie das Gerät einschalten.

**Nichtbeachtung dieser Anweisungen führt zu schweren bzw. tödlichen Verletzungen.**

So reinigen Sie das Messgerät und dessen Zubehör:

- Entfernen Sie nichtleitfähige Verunreinigungen im und um das Messgerät oder von dessen Zubehör mit Druckluft ( bis zu 200 kPa).
- Reinigen Sie die Messgerätoberflächen mit einem mit Wasser angefeuchteten Tuch. \*

**HINWEIS:** Es dürfen keine Flüssigkeiten über die Lüftungsöffnungen, Anschlüsse oder sonstige Öffnungen eindringen.

- Wenn Sie sich nicht sicher sind, wie abrasive Fremdstoffe vom Messgerät oder von dessen Zubehör zu entfernen sind, wenden Sie sich an den Support oder an den für Sie zuständigen Vertriebsmitarbeiter von Schneider Electric. Durch eine unsachgemäße Entfernung von Fremdstoffen und Verunreinigungen kann die Garantie ihre Gültigkeit verlieren.

So reinigen Sie das Display:

- Wischen Sie das Display mit einem mit Wasser angefeuchteten Tuch ab. \*

\* Falls absolut erforderlich, können Sie anstatt Wasser einen 70-prozentigen Isopropylalkohol verwenden. Bei einer zu häufigen Reinigung des Geräts mit Isopropylalkohol kann jedoch die Beschriftung auf Etiketten und Tasten beschädigt werden. Falls Sie Bedenken wegen eines Infektionsrisikos beim Berühren von Oberflächen haben, tragen Sie Handschuhe oder verwenden Sie anschließend ein Handdesinfektionsmittel.

## Gerätespezifische Informationen

Herstellungsinformationen zum Messgerät können vom Werkmodul oder über Modbus-Befehle abgerufen werden.

Das Messgerät-Werkmodul speichert Messgerätdaten wie etwa Gerätetyp, Seriennummer und Herstellername. Sie können ION Setup im erweiterten Modus verwenden, um die Inhalte der Werkmodul-Einrichtungsregister anzuzeigen. Sie können auch Modbus-Befehle nutzen, um die Modbus-Register auszulesen, die den entsprechenden Werkmodul-Registern zugeordnet sind.

**HINWEIS:** Nicht alle ION-Geräte-Einrichtungsregister sind werkseitig Modbus-Registern zugeordnet.

Andere gerätespezifische Daten, wie z. B. der Produktcode, sind nicht im Werkmodul gespeichert. Der Produktcode (auch bekannt als Modbus-Produkt-ID) ist eine Nummer, die der Hersteller einem Produkt zur eindeutigen Identifizierung zuweist, und zwar für Systeme die diese Information ausdrücklich benötigen. Sie können die Modbus-Produkt-ID über die Modbus-Zuordnungsübersicht des Geräts sowie mithilfe von Modbus-Befehlen auslesen.

Weitere Informationen zum Werkmodul finden Sie in *ION Reference*, verfügbar auf [www.se.com](http://www.se.com).



# Verrechnungsmessung

Ein Verrechnungsmessgerät liefert – in einem festgelegten Betriebsbereich – Messwerte, die internationalen und nationalen Normen entsprechen und innerhalb von industrieweit anerkannten Genauigkeitsgrenzen liegen.

Außerdem bietet es Schutz vor einer unbefugten Änderung dieser Messgrößen. Nationale Normen und Standards von Stromversorgungsunternehmen regeln den Schutz gegen unbefugte Änderung der Messgrößen.

## Komponenten der Verrechnungsmessung

Zur Erfüllung von staatlichen Vorschriften und Sicherheitsanforderungen von Stromversorgungsunternehmen enthält das Messgerät drei Arten von Sicherheitssystemen:

- Herkömmliche mechanische Plomben am Messgerät. Siehe die Installationsanleitung Ihres Messgeräts.
- Kenncode-Eingabe zur Rücksetzung der Messgerätwerte, wie z. B. „Master-Rücksetzung“.
- Hardware-Verriegelungsmechanismus, der die Modifizierung von Verrechnungsgrößen verhindert, nachdem sie gesperrt wurden.

## Firmware-Sicherheitsfunktionen zur Verrechnungsmessung

Ihr Verrechnungsmessgerät hat zusätzliche Firmware-Sicherheitsfunktionen:

- Ihre Firmware-Aktualisierungen werden im Aktualisierungsprotokoll Ihres Messgeräts aufgezeichnet. Wenden Sie sich für Informationen zum Abrufen des Aktualisierungsprotokolls an den technischen Support.
- Wenn die Verrechnungsmessungssicherheit aktiv ist, können Sie keine Rücksetzungen durchführen, verrechnungsspezifische Parameter konfigurieren oder Ihr Messgerät aktualisieren.

## Geschützte Funktionen und Einstellungen

Das Verrechnungsmessgerät hat Funktionen und Einstellungen, die nicht geändert werden können, wenn die Verrechnungssicherheit aktiviert ist.

Um Änderungen an verrechnungsrelevanten Funktionen, Einstellungen und Messgerätdaten zu verhindern, können Sie die Sperrung der Verrechnungsmessung aktivieren, nachdem die komplette Einrichtung der Verrechnungsmessung abgeschlossen ist. Eine vollständige Liste der Funktionen und Einstellungen mit aktivierter Verrechnungssicherheit finden Sie in der *ION Device Template Reference*, erhältlich auf [www.se.com](http://www.se.com).

## Sperrung der Verrechnungsmessung

Die Sperrung der Verrechnungsmessung ist u. U. für die Erfüllung von staatlichen Vorschriften und Sicherheitsanforderungen von Stromversorgungsunternehmen erforderlich.

Durch die Sperrung der Verrechnungsmessung Ihres Messgeräts:

- Werden Änderungen an verrechnungsmessungsrelevanten Funktionen, Einstellungen und Messgerätdaten verhindert.
- Werden Manipulationen an den Spannungs- und Stromanschlüssen Ihres Messgeräts verhindert.
- Wird die Gültigkeit von Verrechnungsmessungsdaten gewährleistet.

Eine vollständige Liste der Funktionen, Einstellungen und Messgerätdaten mit aktivierter Verrechnungssicherheit finden Sie in der *ION Device Template Reference*, erhältlich auf [www.se.com](http://www.se.com).

Weitere Informationen über Optionen und Zubehör für Ihr Gerät finden Sie in den Katalogseiten des Messgeräts, die unter [www.se.com](http://www.se.com) zur Verfügung stehen, oder wenden Sie sich an den für Sie zuständigen Vertriebsmitarbeiter von Schneider Electric.

## Sperrung der Verrechnungsmessung – Übersicht

Vor der Installation muss das Messgerät konfiguriert und seine Verrechnungssicherheit muss aktiviert werden.

- Wenn Ihr Verbrauchsmessgerät gesperrt ist, dann entsperren Sie es.
- Konfigurieren Sie die speziell für die Installation erforderlichen Einstellungen zur Verrechnungsmessung.

**HINWEIS:** Wenn Sie ION Setup für die Konfiguration des Messgeräts verwenden, lassen Sie ausreichend Zeit für Kommunikationsverzögerungen verstreichen, bevor Sie die Stromversorgung vom Messgerät trennen.

- Überprüfen Sie, dass die Einstellungen zur Verrechnungsmessung implementiert wurden.
- Löschen Sie alle kumulierten Messgerätdaten.
- Aktivieren Sie die Verrechnungssicherheit Ihres Messgeräts.
- Überprüfen Sie, dass die Verrechnungssicherheit des Messgeräts aktiviert wurde.
- Installieren Sie das Messgerät und die Klemmenabdeckungen gemäß der Installationsanleitung für Ihr Messgerät.

## Sperrschalter für Verrechnungsmessung

Der Sperrschalter für die Verrechnungsmessung, der sich am Messgerätssockel befindet, wird zur Aktivierung der Verrechnungssicherheit Ihres Messgeräts verwendet.

Dieser Schalter ist über eine plombierbare Abdeckung zugänglich.

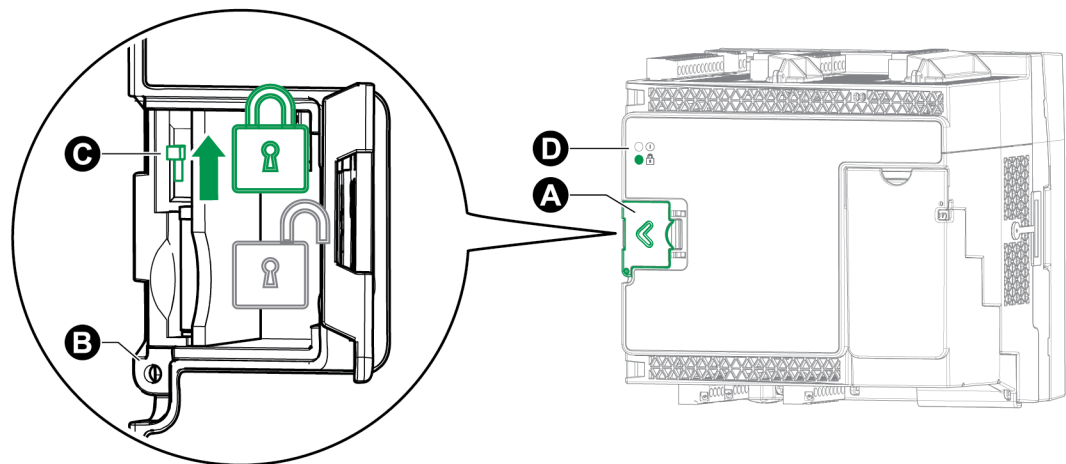

A	Abdeckung des Sperrschalters für die Verrechnungsmessung
B	Plombierpunkt
C	Kippschalter
D	LED für Verrechnungsmessung-Sperre

## Verhalten der LED für Verrechnungsmessungssperre

Die LED für die Verrechnungsmessungssperre gibt den Sperren-Status des Messgeräts an.

LED-Verhalten	Verrechnungssicherheitsstatus
Aus	Die Verrechnungssicherheit des Messgeräts ist nicht aktiviert.
Ein	Die Verrechnungssicherheit des Messgeräts ist aktiviert.
Blinkt	Ein neuer Verrechnungssicherheitsstatus ist ausstehend – schalten Sie Ihr Messgerät aus und wieder ein, um die Verrechnungssicherheit zu aktivieren bzw. zu deaktivieren.

## Sperrung der Verrechnungsmessung am Messgerät

Sie können Ihr Messgerät mit dem Sperrschalter für die Verrechnungsmessung, der sich am Messgerätssockel befindet, sperren und entsperren.

## **GEFAHR**

### **GEFAHR EINES ELEKTRISCHEN SCHLAGS, EINER EXPLOSION ODER EINES LICHTBOGENÜBERSCHLAGS**

- Tragen Sie geeignete persönliche Schutzausrüstung (PSA) und befolgen Sie sichere Arbeitsweisen für die Ausführung von Elektroarbeiten. Beachten Sie die Normen NFPA70E, CSAZ462 sowie sonstige örtliche Standards.
- Schalten Sie vor Arbeiten an oder in der Anlage, in der das Gerät installiert ist, die gesamte Stromversorgung des Geräts bzw. der Anlage ab.
- Verwenden Sie stets ein genormtes Spannungsprüfgerät, um festzustellen, ob die Spannungsversorgung wirklich ausgeschaltet ist.

**Nichtbeachtung dieser Anweisungen führt zu schweren bzw. tödlichen Verletzungen.**

1. Öffnen Sie die Abdeckung des Sperrschalters für die Verrechnungsmessung.
2. Machen Sie den Sperrschalter für die Verrechnungsmessung ausfindig.
3. Stellen Sie den Sperrschalter für die Verrechnungsmessung in die Ein- oder Aus-Position.
4. Schließen Sie die Abdeckung des Sperrschalters für die Verrechnungsmessung und vergewissern Sie sich, dass sie fest sitzt.
5. Plombieren Sie bei Bedarf die Abdeckung des Sperrschalters für die Verrechnungsmessung.

## Manipulationsschutzplombierung

Das Messgerät hat mehrere manipulationssichere Plombierpunkte, die mit einer Drahtplombe oder einem Schloss plombiert werden können.

In bestimmten Ländern verliert das Messgerät seine Zertifizierung für die Verrechnungsmessung, wenn die Manipulationsschutzplomben verletzt wurden.

Die Lage der Plombierpunkte finden Sie in der Installationsanleitung Ihres Messgeräts.

## **HINWEIS**

### **KONFORMITÄTSVERLUST**

Lassen Sie Ihr Messgerät unbedingt erneut von den zuständigen Behörden für die Verrechnungsmessung zertifizieren, wenn Sie die Manipulationsschutzplomben entfernt haben.

**Die Nichtbeachtung dieser Anweisungen kann dazu führen, dass das Gerät seine Konformität für Abrechnungszwecke verliert.**

### **Plombe für Sperrschalter für Verrechnungsmessung**

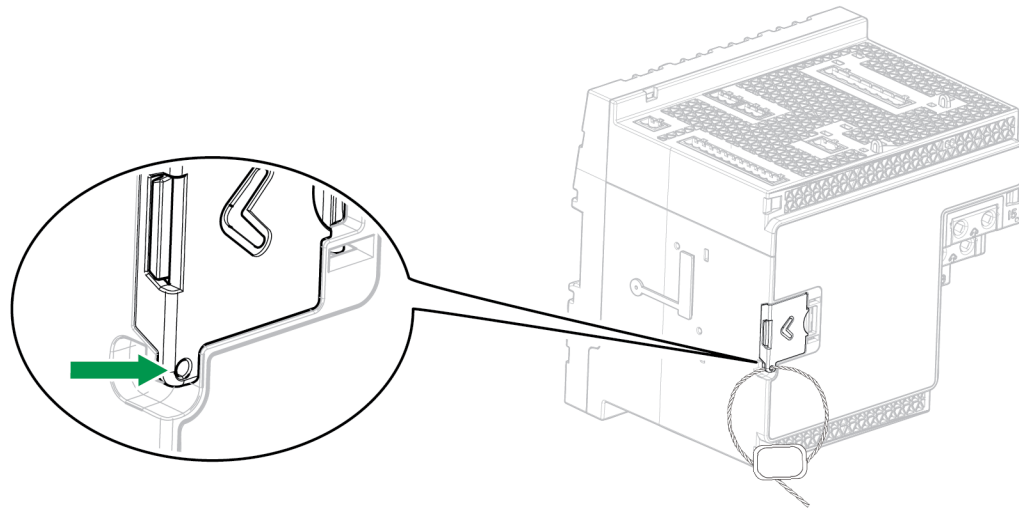

## SPW-/STW-Korrektur

Durch die Spannungswandler-/Stromwandlerkorrektur (SPW-/STW-Korrektur), auch als Messwandlerkorrektur bezeichnet, wird die Notwendigkeit eines Wandlereaustausches in Anlagen, in denen hochgenaue Messungen erforderlich sind, verringert.

Der Hauptzweck der SPW-/STW-Korrektur ist die Anwendung von Korrekturfaktoren für die Verhältnis- und Phasenwinkelfehler bei Messwandlern. Die SPW-/STW-Korrektur erfolgt für jeden Strom- und Spannungseingang des Messgeräts und betrifft nur 1-Sekunden-Power Meter-Daten und davon abgeleitete Werte, wie z. B. Energie- oder Mittelwerte. Hochgeschwindigkeits-, Oberwellen- oder Wellenformmesswerte sind von der Korrektur nicht betroffen.

**HINWEIS:** Für Benutzer, die mit der ION-Architektur vertraut sind – die relevanten 1-Sekunden-Power Meter-Modulausgänge werden mithilfe des „Instr Xformer“-Korrekturmoduls (ITC) kompensiert. Alle anderen Module, die die Daten des 1-Sekunden-Power Meter-Moduls verwenden, werden ebenfalls kompensiert.

Anweisungen zur Konfiguration der SPW-/STW-Korrektur auf Ihrem Gerät finden Sie in der ION Setup-Onlinehilfe, erhältlich auf [www.se.com](http://www.se.com).

Weitere Informationen zum „Instr Xformer“ Korrekturmodul (ITC) und wie es die SPW-/STW-Korrektur auf Ihr Gerät anwendet finden Sie in *ION Reference*, verfügbar auf [www.se.com](http://www.se.com).

## Transformatorverlustkompensation

Die Transformatorverlustkompensation (TLC) ist die Kompensationsmethode, die für messbare Verluste angewendet wird, die auftreten, wenn eine physische Trennung zwischen dem Messgerät und dem tatsächlichen Abrechnungspunkt vorliegt.

TLC wird verwendet, wenn sich der tatsächliche Standort des Messgeräts vom elektrischen Standort des Eigentümerwechsels unterscheidet, z. B. wenn Messgeräte an der Niederspannungsseite von Leistungstransformatoren angeschlossen sind aber der

Eigentümerwechsel auf der Hochspannungsseite des Transformators erfolgt. Messgeräte werden gewöhnlich an der Niederspannungsseite eines Transformators installiert, da es kostengünstiger ist.

**HINWEIS:** Aufgrund der Unterschiede der Anlageninstallationen ist ein erweitertes Wissen über Stromnetze und Schaltungsmethoden erforderlich, bevor eine Transformatorverlustkompensation richtig implementiert werden kann. Die Datenparameter sollten nur von qualifizierten Personen programmiert werden, die eine entsprechende Ausbildung und Erfahrung mit Berechnungen für die Transformatorverlustkompensation haben.

Es gibt Fälle, bei denen der Eigentümerwechsel in der Mitte einer Übertragungsleitung erfolgt, wo die Installation eines Messgeräts unpraktisch ist. In diesem Fall muss die Energiemessung mithilfe von Leitungsverlustberechnungen kompensiert werden.

Weitere Informationen hierzu finden Sie in der technischen Mitteilung [PowerLogic Transformer Line Loss Calculations](#), verfügbar auf [www.se.com](http://www.se.com).

## Einsatzzeit

Die Einsatzzeit (TOU) wird häufig verwendet, wenn ein Versorgungsunternehmen Zeitpläne mit tageszeit-, tagesart- und datumsabhängigen Preisen für den Energieverbrauch eingerichtet hat.

Sie können die aktiven Einsatzzeittarife und -jahreszeiten über das Display anzeigen.

Weitere Informationen zur Konfiguration der Einsatzzeit auf Ihrem Messgerät finden Sie in der ION Setup-Onlinehilfe, erhältlich auf [www.se.com](http://www.se.com).

Weitere Informationen zum Einsatzzeitmodul und seinen Einstellungen finden Sie in *ION Reference*, verfügbar auf [www.se.com](http://www.se.com).

## Energieimpuls-LED-Verhalten

Die sichtbaren und die Infrarot-LEDs sind werkseitig für Impulse basierend auf der vom Messgerät gemessenen Energie konfiguriert.

Sie können die Impulswertigkeit (Impulse pro kWh) und die Energiequelle konfigurieren.

Mit Energieimpulsen kann zu Verrechnungszwecken die Genauigkeit der Energiemessungen Ihres Messgeräts überprüft werden.

# Genauigkeitsüberprüfung

## Genauigkeitsüberprüfung – Übersicht

Alle Messgeräte werden im Werk gemäß den Normen von IEC (International Electrotechnical Commission) und ANSI (American National Standards Institute) geprüft und verifiziert.

Für Ihr digitales Leistungsmessgerät ist keine Neukalibrierung erforderlich. Allerdings wird bei einigen Anlagen eine abschließende Genauigkeitsüberprüfung der Messgeräte verlangt, insbesondere bei Verrechnungsmess- und Abrechnungsanwendungen.

Für eine Liste der von Ihrem Messgerät erfüllten Genauigkeitsnormen wenden Sie sich an den für Sie zuständigen Vertriebsmitarbeiter von Schneider Electric oder laden Sie sich das Prospekt für Ihr Messgerät unter [www.se.com](http://www.se.com) herunter.

## Anforderungen an die Genauigkeitsprüfung

Bei der am häufigsten angewandten Methode zur Überprüfung der Messgerätgenauigkeit werden Spannungen und Ströme einer stabilen Spannungsquelle angelegt und die Messwerte des Messgeräts mit den Werten eines Referenzgeräts oder eines Eichzählers verglichen.

## Signal- und Spannungsquelle

Die Genauigkeit des Messgeräts bleibt bei Schwankungen der Spannungs- und Stromsignalquelle erhalten, aber für seinen Energieimpulsausgang wird ein stabiles Testsignal benötigt, damit genaue Testimpulse erzeugt werden können. Der Energieimpulsmechanismus des Messgeräts braucht nach jeder Quellenanpassung ca. 10 Sekunden zur Stabilisierung.

Das Messgerät muss für die Durchführung der Genauigkeitsüberprüfung an eine Steuerspannung angeschlossen sein. Die technischen Daten zur Stromversorgung finden Sie in den Installationsunterlagen Ihres Messgeräts.

### **GEFAHR**

#### **GEFAHR EINES ELEKTRISCHEN SCHLAGS, EINER EXPLOSION ODER EINES LICHTBOGENÜBERSCHLAGS**

Überprüfen Sie, ob die Spannungsquelle für Ihr Messgerät den technischen Daten für die Stromversorgung Ihres Geräts entspricht.

**Nichtbeachtung dieser Anweisungen führt zu schweren bzw. tödlichen Verletzungen.**

## Steuergeräte

Für die Zählung und Zeitsteuerung der Energieimpulsabgaben von einer sichtbaren LED, einer Infrarot-LED oder eines Onboard-Digitalausgangs sind Steuergeräte erforderlich:

- Die meisten Standardprüfstände haben einen Arm, der mit optischen Sensoren für die Erfassung von LED-Impulsen ausgestattet ist (der Fotodiodenkreis wandelt das Licht in ein Spannungssignal um).

- Das Referenzgerät oder der Eichzähler verfügt normalerweise über Digitaleingänge, die von einer externen Quelle (d.h. einem Onboard-Digitalausgang des Messgeräts) kommende Impulse erkennen und zählen können.

**HINWEIS:** Die optischen Sensoren am Prüfstand können durch starke Umgebungslichtquellen (z. B. Kamerablitzlichter, Leuchtstoffröhren, Sonnenlichtreflexionen, Flutlicht usw.) gestört werden. Dies kann zu Testfehlern führen. Verwenden Sie bei Bedarf eine Haube, um Umgebungslicht abzudecken.

## Umgebungsbedingungen

Das Messgerät muss bei der Prüfung unter den gleichen Temperaturbedingungen wie die Prüfausrüstung getestet werden. Die ideale Temperatur beträgt ca. 23 °C. Achten Sie darauf, dass das Messgerät vor der Prüfung ausreichend aufgewärmt wird.

Vor Beginn der Genauigkeitsüberprüfung der Energiemessung wird eine Aufwärmzeit von 30 Minuten empfohlen. Im Werk werden die Messgeräte vor der Kalibrierung auf ihre typische Betriebstemperatur aufgewärmt, um sicherzustellen, dass sie bei Betriebstemperatur ihre optimale Genauigkeit erreichen.

Für die meisten elektronischen Präzisionsgeräte ist eine Aufwärmzeit erforderlich, bevor sie ihre spezifizierten Leistungswerte erreichen. Gemäß der Normen für Energiezähler können Hersteller Genauigkeitsabzüge aufgrund von Schwankungen der Umgebungstemperatur und aufgrund von Eigenerwärmung angeben.

Ihr Messgerät erfüllt die Anforderungen dieser Normen zur Energiemessung.

Für eine Liste der von Ihrem Messgerät erfüllten Genauigkeitsnormen wenden Sie sich an den für Sie zuständigen Vertriebsmitarbeiter von Schneider Electric oder laden Sie sich das Prospekt für Ihr Messgerät unter [www.se.com](http://www.se.com) herunter.

## Referenzgerät oder Eichzähler

Um die Genauigkeit der Prüfung sicherzustellen, wird die Verwendung eines Referenzgeräts bzw. eines Eichzählers mit einer spezifizierten Genauigkeit empfohlen, die 6 bis 10 Mal höher als die des zu prüfenden Messgeräts ist. Vor Beginn der Prüfung muss das Referenzgerät oder der Eichzähler gemäß den Empfehlungen des Herstellers aufgewärmt werden.

**HINWEIS:** Für die Durchführung von Genauigkeitsprüfungen wird die Verwendung von Referenzgeräten mit einem rückführbaren Kalibrierzertifikat empfohlen.

## Energieimpulse

Die Energieimpuls-LEDs und die Digitalausgänge können für Energieimpulse genutzt werden.

Ihr Messgerät ist mit zwei Arten von Energieimpuls-LEDs ausgestattet: sichtbares Licht und Infrarot. Diese LEDs geben Impulse aus, die für die Bestimmung der Genauigkeit der Messgerät-Energiemessungen verwendet werden. Die Lichtimpulse zeigen kumulierte Energie an. Die Kumulierungswerte des Messgeräts werden mit den Referenz-/Standardwerten für kumulierte Energie verglichen, um die Genauigkeit des Messgeräts zu bestimmen.



Der Messgerät-Digitalausgang kann ebenfalls für Energieimpulse genutzt werden. Das Schließen (Niederimpedanz) und dann Öffnen (Hochimpedanz) des Digitalausgangs stellt einen Impuls dar. Wenn für das Genauigkeitsprüfgerät eine Spannung erforderlich ist, muss eine strombegrenzte Frittspannungsversorgung verwendet werden.

**HINWEIS:** Die Digitalausgänge an Optionsmodulen dürfen nicht für die Messgerät-Genauigkeitsprüfung eingesetzt werden.

## Messgeräteinstellungen für den Genauigkeitsüberprüfungstest

Für eine Genauigkeitsüberprüfung müssen das Stromnetz und andere Parameter Ihres Messgeräts entsprechend konfiguriert werden.

Messgerätparameter	Wert
Spannungsmodus	4-L-Stern (4-Leiter-Sternschaltung)
SPW-/STW-Korrektur	Deaktiviert
	Aktiv
Testmodus	<b>HINWEIS:</b> Im Testmodus werden die Abrechnungsgrößen Ihres Messgeräts nicht mehr kumuliert, und die Daten werden an spezielle Testmodus-Register gesendet. Diese Register werden gelöscht, sobald Sie den Testmodus verlassen.

## Genauigkeitsüberprüfung – Test

Die folgenden Tests sind Richtlinien für den Genauigkeitstest Ihres Messgeräts. Ihre Messgerätwerkstatt verwendet u. U. spezielle Testmethoden.

### **GEFAHR**

#### **GEFAHR EINES ELEKTRISCHEN SCHLAGS, EINER EXPLOSION ODER EINES LICHTBOGENÜBERSCHLAGS**

- Tragen Sie geeignete persönliche Schutzausrüstung (PSA) und befolgen Sie sichere Arbeitsweisen für die Ausführung von Elektroarbeiten. Beachten Sie die Normen NFPA70E, CSAZ462 sowie sonstige örtliche Standards.
- Schalten Sie vor Arbeiten an oder in der Anlage, in der das Gerät installiert ist, die gesamte Stromversorgung des Geräts bzw. der Anlage ab.
- Verwenden Sie stets ein genormtes Spannungsprüfgerät, um festzustellen, ob die Spannungsversorgung wirklich ausgeschaltet ist.
- Überschreiten Sie die maximalen Grenzwerte dieses Geräts nicht.
- Überprüfen Sie, ob die Spannungsquelle für Ihr Messgerät den technischen Daten für die Stromversorgung Ihres Geräts entspricht.

**Nichtbeachtung dieser Anweisungen führt zu schweren bzw. tödlichen Verletzungen.**

1. Schließen Sie die Prüfspannungs- und -stromquelle an das Referenzgerät bzw. den Eichzähler an. Vergewissern Sie sich, dass alle Spannungseingänge zum zu prüfenden Messgerät parallel und alle Stromeingänge in Reihe angeschlossen sind.

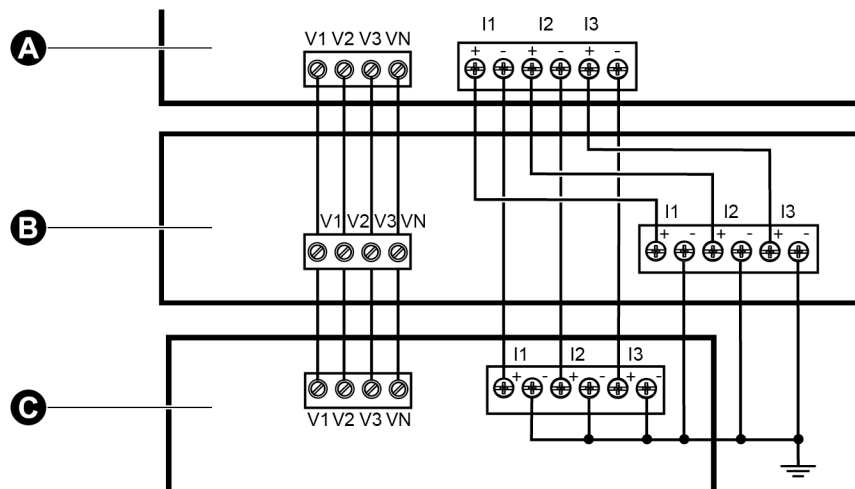

A	Referenzgerät oder Eichzähler
B	Quelle für Prüfspannung und Prüfstrom
C	Zu prüfendes Messgerät

2. Schließen Sie das Steuergerät, das für die Zählung der Eichausgangsimpulse verwendet wird, mit einer der folgenden Methoden an:

Option	Beschreibung
Energieimpuls-LED	Richten Sie den Rotlichtsensor am Standardprüfstand auf die Energieimpuls-LED aus.
Onboard-Digitalausgang	Schließen Sie den Onboard-Digitalausgang des Messgeräts an die Impulszählanschlüsse des Standardprüfstandes an.

**HINWEIS:** Beachten Sie bei der Auswahl der zu verwendenden Methode, dass die Energieimpuls-LEDs und die Digitalausgänge unterschiedliche Impulsraten-Grenzwerte haben.

3. Lassen Sie vor der Prüfung das Messgerät durch das Prüfgerät einschalten und mindestens 30 Sekunden lang mit Spannung versorgen. Dadurch werden die internen Schaltkreise des Messgeräts stabilisiert.
4. Konfigurieren Sie die Leistungseinstellungen Ihres Messgeräts (wie etwa Spannung, Strom und Frequenz) so, dass sie mit den Werten des Referenzgeräts übereinstimmen.
5. Konfigurieren Sie je nach ausgewählter Methode für die Zählung der Energieimpulse die Energieimpuls-LEDs oder einen der Digitalausgänge des Messgeräts für die Energieimpulsausgabe. Stellen Sie die Energieimpulskonstante des Messgeräts so ein, dass sie mit dem Referenzprüfgerät synchron ist.

- Führen Sie die Genauigkeitsüberprüfung an den Testpunkten durch. Prüfen Sie jeden Testpunkt mindestens 30 Sekunden lang, damit das Prüfstandsgerät eine ausreichende Anzahl von Impulsen lesen kann. Halten Sie zwischen den Testpunkten eine Verweilzeit von 10 Sekunden ein.

## Berechnung der Anzahl der erforderlichen Impulse

In der Regel müssen Sie für das Referenzprüfgerät die Anzahl der Impulse angeben, die für eine Testdauer von „t“ Sekunden benötigt werden.

Die erforderliche Anzahl von Impulsen beträgt normalerweise mindestens 25 und die Testdauer beträgt mindestens 30 Sekunden.

Verwenden Sie zur Berechnung der erforderlichen Anzahl von Impulsen die folgende Formel:

$\text{Number of pulses} = \frac{N_e * V * I * PF * t}{3600 * K_t}$	
$N_e$	Anzahl der verwendeten Messelemente
$V$	Spannung am Testpunkt in Phase-Neutral-Volt (V) pro Phase
$I$	Strom am Testpunkt in Ampere (A) pro Phase
$t$	Testdauer in Sekunden (s), die mehr als 30 Sekunden betragen muss
$LF$	Leistungsfaktor
$K_t$	Im Messgerät für Testbedingungen in Wh/Impuls programmierte Impulskonstante

Runden Sie das Ergebnis der Berechnung auf die nächste ganze Anzahl an Impulsen auf.

## Berechnung der Anzahl der erforderlichen Impulse

In diesem Beispiel wird die Anzahl der Impulse berechnet, die für einen 3-Phasen-Testpunkt mit induktiver Last für eine Testdauer von 60 s erforderlich sind. Die Quelle ist mit den folgenden Werten konfiguriert:  $V = 120 \text{ V}$ ,  $I = 5 \text{ A}$ ,  $LF = -0,5$ . Die Impulskonstante des Messgeräts für Testbedingungen ist  $K_t = 1,8 \text{ Wh/Impuls}$ .

$$8,3 = \frac{3 * 120 \text{ V} * 5 \text{ A} * .5 * 60 \text{ s}}{3600 * 1,8}$$

Runden Sie die Anzahl auf die nächste ganze Zahl auf: Anzahl der Impulse = 9

## Prozentfehlerberechnung für die Genauigkeitsprüfung

Die Genauigkeitsprüfung erfordert, dass Sie den Prozentfehler zwischen dem zu testenden Messgerät und der Referenz / dem Standard berechnen.

Berechnen Sie den Prozentfehler für jeden Testpunkt mithilfe der folgenden Formel:

$$\text{Energiefehler} = (\text{EM} - \text{ES}) / \text{ES} \times 100\%$$

Dabei gilt:

- EM = vom zu prüfenden Gerät gemessene Energie
- ES = vom Referenzgerät bzw. vom Eichzähler gemessene Energie

**HINWEIS:** Wenn die Genauigkeitsüberprüfung Ungenauigkeiten Ihres Messgeräts aufzeigt, können diese u. U. durch typische Testfehlerquellen verursacht worden sein. Sind keine Testfehlerquellen vorhanden, wenden Sie sich bitte an den für Sie zuständigen Vertriebsmitarbeiter von Schneider Electric.

## Typische Testfehlerquellen

Wenn Sie während der Genauigkeitsprüfung zu große Fehler bemerken, untersuchen Sie den Testaufbau und die Testverfahren, um typische Messfehlerquellen zu beseitigen:

Typische Quellen für Fehler bei der Genauigkeitsprüfung umfassen:

- Lose Anschlüsse von Spannungs- oder Stromkreisen, die oft durch abgenutzte Kontakte oder Klemmen verursacht werden. Überprüfen Sie die Klemmen der Testgeräte, die Kabel, den Testkabelbaum und das zu prüfende Messgerät.
- Die Umgebungstemperatur des Messgeräts liegt stark über/unter 23°C.
- In einer Konfiguration mit unsymmetrischen Phasenspannungen ist ein potenzialfreier (nicht geerdeter) Neutralleiterspannungsanschluss vorhanden.
- Eine unzureichende Steuerspannung am Messgerät verursacht eine Zurücksetzung des Messgeräts während des Testverfahrens.
- Der optische Sensor wird durch Umgebungslicht gestört oder weist Empfindlichkeitsprobleme auf.
- Eine instabile Spannungsquelle verursacht Energieimpulsschwankungen.
- Falscher Testaufbau: nicht alle Phasen wurden am Referenzgerät oder am Eichzähler angeschlossen. Alle am zu prüfenden Messgerät angeschlossen Phasen müssen auch am Referenzmessgerät bzw. Eichzähler angeschlossen werden.
- Im zu prüfenden Messgerät ist Feuchtigkeit (kondensierende Feuchtigkeit) oder Schmutz vorhanden.

## Testpunkte für die Genauigkeitsüberprüfung

Das Messgerät muss bei Voll- und bei Schwachlasten sowie bei nacheilenden (induktiven) Leistungsfaktoren getestet werden, damit eine Prüfung über den gesamten Messbereich des Messgeräts erfolgt.

Der Prüfstrom und die Bemessung der Spannungseingänge sind auf dem Messgerät angegeben. Die Angaben zu Nennstrom, Nennspannung und Nennfrequenz des Messgeräts können Sie der Installationsanleitung oder dem Datenblatt entnehmen.

Wattstunden-Testpunkt	Beispiel-Testpunkt für Genauigkeitsüberprüfung
Volllast	100–200% Nennstrom, 100% Nennspannung und Nennfrequenz bei Leistungsfaktor Eins (1).
Schwachlast	10% Nennstrom, 100% Nennspannung und Nennfrequenz bei Leistungsfaktor Eins (1).
Induktive Last (nacheilender Leistungsfaktor)	100 % Nennstrom, 100 % Nennspannung und Nennfrequenz bei nacheilendem Leistungsfaktor 0,50 (Strom eilt der Spannung um 60° Phasenwinkel nach).

VAR-Stunden-Testpunkt	Beispiel-Testpunkt für Genauigkeitsüberprüfung
Volllast	100–200 % Nennstrom, 100 % Nennspannung und Nennfrequenz bei Leistungsfaktor 0 (Strom eilt der Spannung um 90° Phasenwinkel nach).
Schwachlast	10 % Nennstrom, 100 % Nennspannung und Nennfrequenz bei Leistungsfaktor 0 (Strom eilt der Spannung um 90° Phasenwinkel nach).
Induktive Last (nacheilender Leistungsfaktor)	100 % Nennstrom, 100 % Nennspannung und Nennfrequenz bei nacheilendem Leistungsfaktor 0,87 (Strom eilt der Spannung um 30° Phasenwinkel nach).

## Fehlerbehebung

Gehen Sie die Themen in diesem Abschnitt durch, um mehr Informationen dazu zu erhalten, wie Sie bei der Fehlerbehebung Ihres Messgeräts vorgehen und wo Sie technische Unterstützung erhalten können.

### Fehlerbehebung für erweiterte Sicherheit einrichten

Nach der Aktivierung des erweiterten Sicherheitsmodus können bei einigen Benutzern möglicherweise Software-Zugriffsprobleme auftreten. Sie können Software-Zugriffsprobleme mit den folgenden Fehlerbehebungsschritten lösen:

Messgerätzustand	Beispielverhalten	Lösung – Führen Sie die Aufgaben in der angegebenen Reihenfolge aus
Neues Messgerät	Anmeldedaten sind unbekannt.	<ul style="list-style-type: none"> <li>Vergewissern Sie sich, dass Sie die neueste Version von ION Setup verwenden.</li> <li>Geben Sie den Benutzernamen: User1 und das Kennwort: 0 [null] ein.</li> </ul>

Messgerätzustand	Beispielverhalten	Lösung – Führen Sie die Aufgaben in der angegebenen Reihenfolge aus
Das Messgerät wurde vor Kurzem auf die Firmware v3.0.0 aktualisiert	Es wird die Software EcoStruxure™ Power Monitoring Expert verwendet und nach der Kennworteingabe wird kein Zugriff gewährt.	<ul style="list-style-type: none"> <li>• Vergewissern Sie sich, dass Sie die neueste Version von ION Setup verwenden.</li> <li>• Vergewissern Sie sich, dass Sie die Messgerät-Firmware v3.0.0 verwenden.</li> <li>• Konfigurieren Sie die Messgerät-Sicherheitseinstellungen für die Software.</li> <li>• Geben Sie den Messgerät-Benutzernamen: User1 und das Kennwort: [Kennwort, das vor der Aktualisierung auf Firmware v3.0.0 verwendet wurde] ein.</li> </ul>
	Es wird die Vista-Software verwendet und nach der Kennworteingabe wird kein Zugriff gewährt.	Rufen Sie <a href="http://www.se.com">www.se.com</a> auf und suchen Sie nach Support, um Unterstützung bei der Fehlerbehebung zu erhalten.
	Es wird die Software EcoStruxure™ Power Operation verwendet.	Rufen Sie <a href="http://www.se.com">www.se.com</a> auf und suchen Sie nach Support, um Unterstützung bei der Fehlerbehebung zu erhalten.
	Es werden mehrmals falsche Anmeldedaten eingegeben und eine Sperre wird aktiviert.	Warten Sie, bis die Sperrendauer vorbei ist und das Konto nicht mehr gesperrt ist. Wenn ein Benutzerkonto gesperrt ist, kann der betreffende Benutzer trotzdem auf das Gerät zugreifen, indem er die richtigen Anmeldedaten über ein anderes Protokoll und über eine andere Kommunikationsmethode eingibt.

Messgerätzustand	Beispielverhalten	Lösung – Führen Sie die Aufgaben in der angegebenen Reihenfolge aus
	Anmeldedaten sind unbekannt.	<ul style="list-style-type: none"> <li>Vergewissern Sie sich, dass Sie die neueste Version von ION Setup verwenden.</li> <li>Geben Sie den Messgerät-Benutzernamen: User1 und das Kennwort: [Kennwort, das vor der Aktualisierung auf Firmware v3.0.0 verwendet wurde] ein.</li> </ul>

## Optionsmodul-Fehlerbehebung

Ereignisse im Zusammenhang mit Optionsmodul-Initialisierung und -Betrieb werden im Onboard-Ereignisprotokoll Ihres Messgeräts gespeichert. Führen Sie eine Optionsbus-Rücksetzung durch, um den Optionsbus neu zu starten und die Optionsmodule, die an Ihrem Messgerät angeschlossen sind, neu zu initialisieren. Die Ereignisse im Ereignisprotokoll innerhalb der ersten Minute der Optionsbus-Rücksetzung liefern die konkretesten Angaben zu dem Problem, das bei Ihrem Optionsmodul erkannt wurde.

Schließen Sie für die Fehlerbehebung von Optionsmodulen jedes Optionsmodul direkt am Messgerät an und überprüfen Sie seinen Betrieb. Wenn jedes Optionsmodul bei einem direkten Anschluss normal funktioniert, verwenden Sie eine Kombination der Module oder bekanntermaßen gut funktionierender Module, um das Problem zu identifizieren.

Informationen zu Typ, Seriennummer, Firmwareversion und aktuellem Status Ihres Optionsmoduls sind in den Werk- und Diagnosemodulen verfügbar.

Weitere Informationen zu den Werk- und Diagnosemodulen finden Sie in *ION Reference*, erhältlich auf [www.se.com](http://www.se.com).

## Technische Unterstützung

Rufen Sie [www.se.com](http://www.se.com) auf und suchen Sie nach Support, um Unterstützung bei der Fehlerbehebung zu erhalten.

Sie brauchen hierzu die Angaben zu Messgerätmodell, Seriennummer und Firmwareversion. Weitere Informationen darüber, wie Sie diese Informationen erhalten, finden Sie unter [„Gerätespezifische Informationen“](#) auf Seite 328.

Es kann sein, dass Sie von einem Kundendienstmitarbeiter gebeten werden, für die Fehlerbehebung den Werkzugriff auf das Gerät zu aktivieren. Für den Werkzugriff muss bei der Anmeldung beim Gerät über ein sicheres Protokoll ein eindeutiger Diagnose-Zugriffscode eingegeben werden.



**Werkzugriff:**

- Ist werkseitig deaktiviert.
- Wird vorübergehend für die Dauer, die im Register „Factory Access Minutes“ festgelegt ist, aktiviert.
- Erfordert angemessene Benutzerberechtigungen zur Aktivierung.
- Stellt Lese- und Schreibberechtigungen bereit.

# ION9000 – Technische Daten

Dieser Abschnitt enthält zusätzliche technische Daten für Ihr Messgerät und das Zubehör.

**HINWEIS:** Die in diesem Abschnitt enthaltenen Informationen können jederzeit ohne Vorankündigung geändert werden. Sie können aktualisierte Unterlagen unter [www.se.com](http://www.se.com) herunterladen oder sich für die neuesten Aktualisierungen an den für Sie zuständigen Schneider Electric-Vertriebsmitarbeiter wenden.

## Mechanische Kenndaten

### Messgerät der ION9000-Reihe

Montageoptionen	DIN-Schiene: IEC 60715 (DIN EN 60715), TH 35–7.5 oder TH 35–15 Schalttafelmontage: mit 9B2BMA
Ausrichtung	Vertikal, Befestigungsclips befinden sich auf der Messgerät-Unterseite
IP-Schutzklasse	IP30 (außer Anschlüsse)
Maximale Anzahl der Optionsmodule	4 (basierend auf der maximalen Betriebstemperatur)

## Mechanische Konformität

Vibration	IEC 60068-2-6 IEC 60068-2-57
Schlag	IEC 60068-2-27 IEC 60068-2-31, Prüfung Ec: Verfahren „Frei Fallen“ 1

## Elektrische Kenndaten

### Messgenauigkeit

Wirkenergie ( $Wh$ )	IEC 62053-22 Klasse 0.1 S
Blindenergie ( $VARh$ )	IEC 62053-24 Klasse 0.5 S
Leistungsüberwachungsgerät (PMD)	IEC 61557-12 PMD/SD/K70/0.2 und PMD/SS/K70/0.2
Wirkleistung ( $P$ )	IEC 61557-12 Klasse 0.1
Blindleistung ( $Q_V$ )	IEC 61557-12 Klasse 1
Scheinleistung ( $S_V$ )	IEC 61557-12 Klasse 0.2
Scheinenergie ( $E_{apV}$ )	IEC 61557-12 Klasse 0.2

Strom ( $I$ )	IEC 61557-12 Klasse 0.1
Spannung ( $U$ )	IEC 61557-12 Klasse 0.1
Frequenz ( $f$ )	IEC 61557-12 Klasse 0.02

**HINWEIS:** Blindenergiewerte und Mittelwerte basieren standardmäßig nur auf der Grundwellenfrequenz und umfassen keine Oberwellen höherer Ordnung. Wirk- und Scheinenergiewerte und Mittelwerte werden anhand des gesamten Signals, einschließlich von Oberwellen, gemessen.

### Energiequalität

Energiequalitätsinstrument (PQI)	IEC 62586-1/2 PQI-A IEC 61000-4-30 Klasse A ( $U_{din} = 230\text{ V}$ ) IEC 61000-4-15 Klasse F1 ( $U_n = 230\text{ V}, 120\text{ V}$ )
Spannungsunsymmetrie ( $U_{nb}$ )	IEC 61557-12 Klasse 0.2
Spannungsoberwellen ( $U_h$ )	IEC 61557-12 Klasse 1
Spannungsklirrfaktor ( $THD_u$ )	IEC 61557-12 Klasse 1
Stromoberwellen ( $I_h$ )	IEC 61557-12 Klasse 1
Stromklirrfaktor ( $THD_i$ )	IEC 61557-12 Klasse 1
Wellenformfassung	16–1024 Abtastungen pro Periode

### Spannungseingänge

Festgelegter Genauigkeitsbereich	57–400 V L-N/100–690 V L-L (Sternschaltung) bzw. 100–600 V L-L (Dreieck- oder Sternschaltung mit nicht geerdetem Neutralleiter)
Festgelegte Genauigkeitsfrequenz	50/60 Hz $\pm$ 15 % 400 Hz $\pm$ 10 %
Überlast	600 V L–N bzw. 1035 V L–L
Impedanz	> 5 M $\Omega$
Messkategorie	III

### Stromeingänge

Nominal	IEC: 1A/5A (Klasse 0.1 S) ANSI: Stromklasse 2, 10, 20 (Genauigkeitsklasse 0.1)
Festgelegter Strom-Genauigkeitsbereich	10 mA bis 20 A
Einschaltstrom	1 mA
Zulässige Überlastung	30 A kontinuierlich, 50 A bei 10 s/h, 500 A bei 1 s/h
Impedanz	0,3 m $\Omega$ (typisch)
Bürde	Max. 0,01 VA bei 5 A

**LVCS-Stromeingänge**

Eingangsspannungsbereich	$\pm 5,5$ V Sp.
Mindestsignal	1 mV
Zulässige Überlastung	30 V Sp. kontinuierlich
Eingangsimpedanz	200 k $\Omega$

**Steuerspannung****AC-Steuerspannung**

Betriebsbereich	50/60 Hz $\pm 10$ %: 90–480 V $\pm 10$ % 400 Hz: 90–120 V $\pm 10$ %
Bürde (nur Messgerät)	Maximalwert: 16,5 W/38 VA bei 480 V (45–65 Hz) Maximalwert: 13 W/24 VA bei 120 V (400 Hz)
Bürde (Messgerät mit allen Optionen)	Maximalwert: 40 W/80 VA bei 480 V (45–65 Hz) Maximalwert: 36 W/58 VA bei 120 V (400 Hz)
Haltezeit (ohne optionales Zubehör)	Typisch 100 ms (6 Perioden bei 60 Hz), 120 V AC Typisch 400 ms (24 Perioden bei 60 Hz), 240 V AC Typisch 1200 ms (72 Perioden bei 60 Hz), 480 V AC

**DC-Steuerspannung**

Betriebsbereich	110–480 V DC $\pm 10$ %
Bürde (nur Messgerät)	Maximalwert: 13,5 W bei 480 V DC
Bürde (Messgerät mit allen Optionen)	37 W bei 480 V DC
Überspannungskategorie	III

**DC-Steuerspannung (Niederspannung)****DC-Steuerspannung**

Betriebsbereich	20–60 V DC $\pm 10$ %
Bürde (nur Messgerät)	Maximalwert: 15 W bei 20–60 V DC
Bürde (Messgerät mit allen Optionen)	Maximalwert: 38 W bei 20–60 V DC
Überspannungskategorie	III

**Digitalausgang (Typ A)**

Anzahl	4
Typ	Typ-A-Halbleiter
Referenzspannung	40 V
Maximale Lastspannung	30 V AC / 60 V DC
Maximaler Laststrom	75 mA

Last-Widerstand	13–40 $\Omega$ bei 25 °C
Signaltyp	Dauersignal oder Impuls
Impulsfrequenz	$\leq$ 25 Hz

**Relaisausgang (Typ C)**

Anzahl	2
Typ	Mechanisches Relais, Typ C
Maximale Lastspannung	250 V AC / 30 V DC
Maximaler Laststrom	8 A bei 250 V AC
	5 A bei 24 V DC
	20.000 Perioden (ohmsch)
Betriebszeit	Maximalwert: 10 ms
Abfallzeit	Maximalwert: 5 ms
Lebensdauer	Ohne Last: 10.000.000 Betätigungen
	Nennspannung und Nennlast: 50.000 Betätigungen

**Digitaleingänge**

Anzahl	8
Typ	Extern erregt, 24 V DC Frittspannung vom Messgerät verfügbar
Referenzspannung	40 V
Ereigniszeitstempel-Genauigkeit	$\pm$ 1 ms
Maximalspannung	30 V AC
	60 V DC
Impulsfrequenz	$\leq$ 25 Hz
Antwortzeit	1 Periode
Impulsdauer (Minimum)	20 ms
Stromaufnahme	EIN: $\leq$ 2,5 mA
	AUS: $\leq$ 0,5 mA
EIN-Zustand Spannung	4–30 V AC
	4–60 V DC
AUS-Zustand Spannung	0–1,4 V AC
	0–2,0 V DC
IRIG-B	IRIG-B00x-Format (unmodulierter IRIG-B-Zeitcode)
	Codierte Ausdrücke 0–7 werden unterstützt, aber die Jahresdaten werden nicht verwendet.

**Frittspannungsquelle (Digitaleingänge)**

Ausgangsspannung	24 V DC
Ausgangsstrom	20 mA
Maximale Last	8 Digitaleingänge (Messgerätsockel)

**Umgebungsbedingungen**

Betriebstemperatur	–25 °C bis Höchsttemp.  <b>HINWEIS:</b> Die maximale Betriebstemperatur kann je nach Anzahl und Art der angeschlossenen Optionsmodule variieren. Siehe nachstehend <i>Maximale Betriebstemperatur mit Optionsmodulen</i> .
Lagertemperatur	–40 °C bis 85 °C
Luftfeuchtigkeit	5 % bis 95 % RH nicht kondensierend Höchster Taupunkt: 37 °C
Verschmutzungsgrad	2
Aufstellungshöhe	< 3000 m über NN
Standort/Montage	Nicht für feuchte Orte geeignet Nur zum Innengebrauch Muss dauerhaft angeschlossen und fest sein

**Maximale Betriebstemperatur mit Optionsmodulen**

Maximale Betriebstemperatur	PM89M2600	PM89M0024
	Digital (2 Ausgänge, 6 Eingänge)	Analog (2 Ausgänge, 4 Eingänge)
70 °C	0–4	0,1
70 °C	0	2
60 °C	1, 2	2–4

**LEDs****Energieimpuls-LEDs (sichtbar und Infrarot)**

Typ	Sichtbar orange, Infrarot
Wellenlänge	600–609 nm (orange), 825–925 nm (Infrarot)
Maximale Impulsrate	10 Hz (100 ms)

**Status-LEDs (sichtbar)**

Typ	Zweifarbzig, rot/grün
-----	-----------------------

## EMV (elektromagnetische Verträglichkeit)

EMC-Normen	IEC 62052-11, IEC 61326-1, IEC 61000-6-5
Störfestigkeit gegen elektrostatische Entladung	IEC 61000-4-2
Störfestigkeit gegen elektromagnetische Störungsfelder	IEC 61000-4-3
Störfestigkeit gegen schnelle Transienten	IEC 61000-4-4
Störfestigkeit gegen Spannungsspitzen	IEC 61000-4-5
Störfestigkeit gegen netzgebundene Störungen	IEC 61000-4-6, IEC 61000-4-16
Störfestigkeit gegen netzfrequente magnetische Felder	IEC 61000-4-8
Störfestigkeit gegen netzgebundene Störungen, 2–150 kHz	CLC/TR 50579
Störfestigkeit gegen Spannungseinbrüche und -unterbrechungen	IEC 61000-4-11
Störfestigkeit gegen gedämpfte Sinusschwingungen	IEC 61000-4-12
Leitungsgeführte und abgestrahlte Emissionen	EN 55011 und EN 55032 Klasse B, FCC Teil 15 Klasse B, ICES-003 Klasse B
Überspannungsschutz (SWC)	IEEE/ANSI C37.90.1

## Sicherheit

Sicherheitskonstruktion	IEC/EN 61010-1, CAT III, 400 VLN / 690 VLL
	UL 61010-1 und CSA-C22.2 Nr. 61010-1, CAT III, 347 V LN / 600 VLL
	IEC/EN 62052-31, Schutzklasse II

## Ethernet-Kommunikationsschnittstelle

Anzahl Schnittstellen	2 (geschalteter Modus)
Maximale Kabellänge	100 m nach TIA/EIA 568-5-A
Kabeltyp	CAT5 (oder höher)
Anschlusstyp	Ungeschirmter RJ45-Modulstecker (2)
Modus	10Base-T, 100Base-TX, Auto-MDIX
Datenrate	Bis zu 100 MBit/s

## RS-485-Kommunikationsschnittstelle

Anzahl Schnittstellen	2
Kabeltyp	Paarweise verdrehtes Kabel, geschirmt
Maximale Kabellänge	1200 m
Maximale Anzahl an Geräten (Einheitlasten)	Bis zu 32 Geräte am gleichen Bus
Parität	Keine, gerade, ungerade
Baudrate	2400–115200, 19200 empfohlen

## Echtzeituhr

Uhrzeitabweichung (Zeitfehler)	Messgerät EIN: Max. 5 ppm
	Messgerät AUS: Max. 20 ppm bei 25 °C
Batteriepufferzeit	Mindestens 7 Jahre unter den angegebenen Lagerbedingungen

## Display

### METSERD192-Display

<b>Display</b>	
Displaytyp	Kapazitiver Touchscreen, TFT-LCD mit WVGA-Farbgrafik, Auflösung 800 x 480
Display-Hintergrundbeleuchtung	Weißer LED
Anzeigbarer Bereich	152,5 x 91,5 mm
Gewicht	0,9 kg (2,0 lb)
<b>Kommunikationsschnittstellen</b>	



Optische Kommunikationsschnittstellen	Optische Schnittstelle ANSI C12.18 Adapters für optische IEC 1107-Schnittstelle
USB-Kommunikationsschnittstellen	USB-Hostanschluss: Typ A USB USB-Geräteanschluss: Mini-B USB
<b>Steuerspannung</b>	
PoE-Leistung (Power over Ethernet)	PD Typ 1 Klasse 3 pro IEEE 802.3af, max. 10 W
Hilfssteuerspannung (Für PoE-Anwendungen nicht erforderlich)	24 V DC $\pm$ 20 % Gleichspannungsbürde: max. 10 W Verwenden Sie eine UL-gelistet oder UL-anerkannte Spannungsquelle gemäß NEC Klasse 2 (oder eine SELV- bzw. PELV-Entsprechung)
<b>Kommunikationsanschluss</b>	
Kabeltyp	CAT5 (oder höher); Verwendung mit ungeschirmtm RJ45-Modulstecker
Kabellänge	Max. 100 m
Verbindungsart	Direkt, Punkt-zu-Punkt
<b>Umgebungsbedingungen</b>	
Betriebstemperatur	-20 °C bis 60 °C
Lagertemperatur	-40 °C bis 85 °C
Luftfeuchtigkeit	5 % bis 95 % RH nicht kondensierend Höchster Taupunkt: 37 °C
Verschmutzungsgrad	2
Aufstellungshöhe	< 3000 m über NN
IP-Schutzklasse	Vorderseite: IP65 Rückseite: IP30
Standort/Montage	Für UL Type 12-Anwendungen ist das Display auf einer ebenen Fläche eines Type 12-Gehäuses zu montieren. Nicht für feuchte Orte geeignet Nur zum Innengebrauch

## Optionsmodule

Weitere technische Daten zum Optionsmodul finden Sie in der Installationsanleitung Ihres Optionsmoduls.

### **METSEPM89M0024 Analog (2 Ausgänge, 4 Eingänge)**

Maximale Anzahl der Module	4
----------------------------	---

Eingangswiderstand	< 300 Ω (Strommodus) > 500 kΩ (Spannungsmodus)
Eingangsspannungsmodus	0–30 V DC
Eingangsstrommodus	4–20 mA, 0–20 mA
Betriebstemperatur	–25 bis 70 °C Die maximale Betriebstemperatur hängt von der Anzahl und Art der angeschlossenen Optionsmodule ab.

**METSEPM89M2600 Digital (2 Ausgänge, 6 Eingänge)**

Maximale Anzahl der Module	4
Betriebstemperatur	–25 bis 70 °C Die maximale Betriebstemperatur hängt von der Anzahl und Art der angeschlossenen Optionsmodule ab.

**METSEPMRS4854W 4-Leiter-RS-485**

Maximale Anzahl der Module	1
Betriebstemperatur	–25 bis 70 °C Die maximale Betriebstemperatur hängt von der Anzahl und Art der angeschlossenen Optionsmodule ab.

**METSEPMFIBER LWL-Ethernet**

Maximale Anzahl der Module	1
Betriebstemperatur	–25 bis 70 °C Die maximale Betriebstemperatur hängt von der Anzahl und Art der angeschlossenen Optionsmodule ab.

**Sonstiges**

Parameter	Beschreibung
Gewicht (nur Messgerätsockel)	1,5 kg
Gewicht (Measurement Canada)	3,23 kg
Messgerät-Einschaltdauer <sup>1</sup>	25 Sekunden: Messungen 35 Sekunden: Kommunikationsschnittstellen 45 Sekunden: Display-Initialisierung
Messgerätspeicher	2000 MB
Auffrischungsrate	Reguläre Daten: 1 Sekunde Hochgeschwindigkeit: 50/60 Hz Halbperiode

Benutzerkonten für erweiterte Sicherheit	Bis zu 50 Benutzer
---	--------------------

1 – Die Einschaltdauer des Messgeräts wird ausgedrückt als die Zeit, die normalerweise vom Anlegen der Steuerspannung bis zur Ergebnisanzeige im Beschreibungsfeld verstreicht.

**Schneider Electric**

35 rue Joseph Monier  
92500 Rueil Malmaison – Frankreich  
[www.se.com](http://www.se.com)

Da sich Normen, technische Daten und Konstruktionen von Zeit zu Zeit ändern, sollten Sie sich die in dieser Veröffentlichung enthaltenen Informationen bestätigen lassen.

©2023 Schneider Electric. Alle Rechte vorbehalten.

7DE02-0390-08 10/2023